

ภาคผนวก ข

เอกสารประกอบมาตรการด้านสิ่งแวดล้อม

- 1ข สำเนาหนังสือนำเสนอรายงานผลการปฏิบัติตามมาตรการป้องกันและแก้ไขผลกระทบสิ่งแวดล้อม ครั้งที่ 1/2565
- 2ข ขั้นตอนการรับเรื่องร้องเรียน/เรื่องร้องเรียนของโครงการ
- 3ข หนังสือแต่งตั้งคณะกรรมการติดตามตรวจสอบผลกระทบสิ่งแวดล้อม
- 4ข ขั้นตอนการปฏิบัติกรณีเกิดเหตุฉุกเฉิน
- 5ข เอกสารการตรวจสอบบำรุงรักษาเชิงป้องกันของเครื่องจักร
- 6ข เอกสารคำขอขึ้นทะเบียนบุคลากรด้านสิ่งแวดล้อม
- 7ข Noise Contour Map
- 8ข โครงการอนุรักษ์การได้ยิน
- 9ข ใบเสร็จสุบตะกอน
- 10ข บันทึกข้อมูลระบบบำบัดน้ำเสีย และบันทึกปริมาณน้ำทิ้ง
- 11ข คู่มือความปลอดภัยและสิ่งแวดล้อม
- 12ข สัญญาจ้างรถรับ-ส่งพนักงาน
- 13ข คู่มือผู้รับเหมา
- 14ข เอกสารการฝึกอบรมและกิจกรรมด้านความปลอดภัยและสิ่งแวดล้อม
- 15ข เอกสารข้อมูลความปลอดภัยของสารเคมี (SDS)

ภาคผนวก ข

เอกสารประกอบมาตรการด้านสิ่งแวดล้อม

- 16ข เอกสารการจัดการของเสีย
- 17ข เอกสารตรวจสอบผู้รับกำจัด
- 18ข นโยบายความปลอดภัย อาชีวอนามัย และสภาพแวดล้อมในการทำงาน
- 19ข เอกสารการแต่งตั้งเจ้าหน้าที่ความปลอดภัยในระดับต่างๆ
- 20ข บันทึกสถิติอุบัติเหตุ ระหว่างเดือนกรกฎาคม-ธันวาคม 2565
- 21ข คณะกรรมการความปลอดภัย อาชีวอนามัย และสภาพแวดล้อมในการทำงาน
- 22ข ใบอนุญาตเข้าทำงาน (Work Permit Form)
- 23ข การอบรมดับเพลิงและฝึกซ้อมอพยพหนีไฟ
- 24ข เอกสารการตรวจสอบอุปกรณ์ระงับอัคคีภัย
- 25ข ผลการตรวจสอบสุขภาพประจำปี 2565 และพนักงานใหม่
- 26ข การสุ่มตรวจสอบสารเสพติด และการตรวจวัดปริมาณแอลกอฮอล์
- 27ข เอกสารการฝึกซ้อมแผนฉุกเฉินในกรณีต่างๆ
- 28ข เอกสารประกอบสถานที่ใช้ก๊าซธรรมชาติ (NGV)
- 29ข กิจกรรมมวลชนสัมพันธ์
- 30ข แนวทางปฏิบัติป้องกันการแพร่ระบาด COVID-19

ภาคผนวก ข

เอกสารประกอบมาตรการด้านสิ่งแวดล้อม

31ข สัดส่วนแรงงานท้องถิ่น

32ข การสำรวจความคิดเห็นต่อโครงการประจำปี 2565

สำเนาหนังสือนำเสนอรายงานผลการปฏิบัติตามมาตรการ
ป้องกันและแก้ไขผลกระทบสิ่งแวดล้อม ครั้งที่ 1/2565



YAMADA SOMBOON CO.,LTD.

บริษัท ยามาตะ สมบูรณ์ จำกัด

เลขที่ 13860	
วันที่ ๒๗ ก.ค. ๒๕๖๕	
เวลา 14.0๕ น	

วันที่ 22 กรกฎาคม 2565

เรื่อง ขอนำส่งรายงานผลการปฏิบัติตามมาตรการป้องกันและแก้ไขผลกระทบสิ่งแวดล้อมและมาตรการติดตามตรวจสอบคุณภาพสิ่งแวดล้อม โครงการโรงงานผลิตชิ้นส่วนยานยนต์ (ครั้งที่ 3) ของบริษัท ยามาตะ สมบูรณ์ จำกัด ระหว่างเดือนมกราคม - มิถุนายน 2565

เรียน อธิบดีกรมโรงงานอุตสาหกรรม

- สิ่งที่ส่งมาด้วย
1. รายงานผลการปฏิบัติตามมาตรการป้องกันและแก้ไขผลกระทบสิ่งแวดล้อมและติดตาม ตรวจสอบคุณภาพสิ่งแวดล้อม โครงการโรงงานผลิตชิ้นส่วนยานยนต์ (ครั้งที่ 3) ของบริษัท ยามาตะ สมบูรณ์ จำกัด ระหว่างเดือนมกราคม - มิถุนายน 2565 จำนวน 1 เล่ม
 2. แผ่นบันทึกข้อมูล CD-ROM จำนวน 1 แผ่น

ตามที่คณะกรรมการผู้ชำนาญการพิจารณารายงานการประเมินผลกระทบสิ่งแวดล้อม ได้เห็นชอบรายงานการเปลี่ยนแปลงรายละเอียด โครงการในรายงานการประเมินผลกระทบสิ่งแวดล้อม โครงการโรงงานผลิตชิ้นส่วนยานยนต์ (ครั้งที่ 3) ตั้งอยู่ที่ 60/4 หมู่ 3 ตำบลมายางพร อำเภอปลวกแดง จังหวัดระยอง ได้กำหนดให้เจ้าของโครงการต้องเสนอรายงานผลการปฏิบัติตามมาตรการป้องกันและแก้ไขผลกระทบสิ่งแวดล้อมและมาตรการติดตามตรวจสอบผลกระทบสิ่งแวดล้อมต่อหน่วยงานของรัฐซึ่งมีอำนาจขออนุญาตตามกฎหมายให้ดำเนินโครงการนั้น

บัดนี้บริษัท ยามาตะ สมบูรณ์ จำกัด ได้จัดทำรายงานผลการปฏิบัติตามมาตรการป้องกันและแก้ไขผลกระทบสิ่งแวดล้อมและมาตรการติดตามตรวจสอบผลกระทบสิ่งแวดล้อม รายงานการเปลี่ยนแปลงรายละเอียดโครงการในรายงานการประเมินผลกระทบสิ่งแวดล้อม โครงการโรงงานผลิตชิ้นส่วนยานยนต์ (ครั้งที่ 3) บริษัท ยามาตะ สมบูรณ์ จำกัด ระหว่างเดือนมกราคม - มิถุนายน 2565 เป็นที่เรียบร้อยแล้ว ทางบริษัทฯจึงใคร่ขอนำส่งรายงานดังกล่าวให้กับหน่วยงานของท่าน เพื่อพิจารณาต่อไป

จึงเรียนมาเพื่อโปรดพิจารณา

ขอแสดงความนับถือ



YAMADA SOMBOON CO., LTD.
บริษัท ยามาตะ สมบูรณ์ จำกัด



กรรมการผู้มีอำนาจลงนาม



YAMADA SOMBOON CO.,LTD.
บริษัท ยามาตะ สมบูรณ์ จำกัด

วันที่ 22 กรกฎาคม 2565

เรื่อง ขอนำส่งรายงานผลการปฏิบัติตามมาตรการป้องกันและแก้ไขผลกระทบสิ่งแวดล้อมและมาตรการติดตามตรวจสอบคุณภาพสิ่งแวดล้อม โครงการโรงงานผลิตชิ้นส่วนยานยนต์ (ครั้งที่ 3) ของบริษัท ยามาตะ สมบูรณ์ จำกัด ระหว่างเดือนมกราคม – มิถุนายน 2565

เรียน ผู้อำนวยการสำนักงานทรัพยากรธรรมชาติและสิ่งแวดล้อม จังหวัดระยอง

- สิ่งที่ส่งมาด้วย 1. รายงานผลการปฏิบัติตามมาตรการป้องกันและแก้ไขผลกระทบสิ่งแวดล้อมและติดตาม ตรวจสอบคุณภาพสิ่งแวดล้อม โครงการโรงงานผลิตชิ้นส่วนยานยนต์ (ครั้งที่ 3) ของบริษัท ยามาตะ สมบูรณ์ จำกัด ระหว่างเดือนมกราคม – มิถุนายน 2565 จำนวน 1 เล่ม
2. แผ่นบันทึกข้อมูล CD-ROM จำนวน 1 แผ่น

ตามที่คณะกรรมการผู้ชำนาญการพิจารณารายงานการประเมินผลกระทบสิ่งแวดล้อม ได้เห็นชอบรายงานการเปลี่ยนแปลงรายละเอียด โครงการในรายงานการประเมินผลกระทบสิ่งแวดล้อม โครงการโรงงานผลิตชิ้นส่วนยานยนต์ (ครั้งที่ 3) ตั้งอยู่ที่ 60/4 หมู่ 3 ตำบลมายางพร อำเภอปลวกแดง จังหวัดระยอง ได้กำหนดให้เจ้าของโครงการต้องเสนอรายงานผลการปฏิบัติตามมาตรการป้องกันและแก้ไขผลกระทบสิ่งแวดล้อมและมาตรการติดตามตรวจสอบผลกระทบสิ่งแวดล้อมต่อหน่วยงานของรัฐซึ่งมีอำนาจขออนุญาตตามกฎหมายให้ดำเนินโครงการนั้น

บัดนี้บริษัท ยามาตะ สมบูรณ์ จำกัด ได้จัดทำรายงานผลการปฏิบัติตามมาตรการป้องกันและแก้ไขผลกระทบสิ่งแวดล้อมและมาตรการติดตามตรวจสอบผลกระทบสิ่งแวดล้อม รายงานการเปลี่ยนแปลงรายละเอียดโครงการในรายงานการประเมินผลกระทบสิ่งแวดล้อม โครงการโรงงานผลิตชิ้นส่วนยานยนต์ (ครั้งที่ 3) บริษัท ยามาตะ สมบูรณ์ จำกัด ระหว่างเดือนมกราคม – มิถุนายน 2565 เป็นที่เรียบร้อยแล้ว ทางบริษัทฯจึงใคร่ขอนำส่งรายงานดังกล่าวให้กับหน่วยงานของท่าน เพื่อพิจารณาต่อไป

จึงเรียนมาเพื่อโปรดพิจารณา

ขอแสดงความนับถือ



YAMADA SOMBOON CO., LTD.
บริษัท ยามาตะ สมบูรณ์ จำกัด

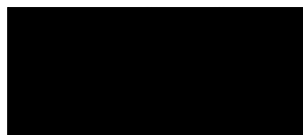

กรรมการผู้มีอำนาจลงนาม



๒๗ ก.ค. ๒๕๖๕



YAMADA SOMBOON CO.,LTD.
บริษัท ยามาตะ สมบูรณ์ จำกัด

วันที่ 22 กรกฎาคม 2565

เรื่อง ขอนำส่งรายงานผลการปฏิบัติตามมาตรการป้องกันและแก้ไขผลกระทบสิ่งแวดล้อมและมาตรการติดตามตรวจสอบคุณภาพสิ่งแวดล้อม โครงการโรงงานผลิตชิ้นส่วนยานยนต์ (ครั้งที่ 3) ของบริษัท ยามาตะ สมบูรณ์ จำกัด ระหว่างเดือนมกราคม – มิถุนายน 2565

เรียน ผู้อำนวยการสำนักงานอุตสาหกรรม จังหวัดระยอง

สิ่งที่ส่งมาด้วย 1. รายงานผลการปฏิบัติตามมาตรการป้องกันและแก้ไขผลกระทบสิ่งแวดล้อมและติดตาม ตรวจสอบคุณภาพสิ่งแวดล้อม โครงการโรงงานผลิตชิ้นส่วนยานยนต์ (ครั้งที่ 3) ของบริษัท ยามาตะ สมบูรณ์ จำกัด ระหว่างเดือนมกราคม – มิถุนายน 2565 จำนวน 3 เล่ม

2. แผ่นบันทึกข้อมูล CD-ROM จำนวน 3 แผ่น

ตามที่คณะกรรมการผู้ชำนาญการพิจารณารายงานการประเมินผลกระทบสิ่งแวดล้อม ได้เห็นชอบรายงานการเปลี่ยนแปลงรายละเอียด โครงการในรายงานการประเมินผลกระทบสิ่งแวดล้อม โครงการโรงงานผลิตชิ้นส่วนยานยนต์ (ครั้งที่ 3) ตั้งอยู่ที่ 60/4 หมู่ 3 ตำบลมายางพร อำเภอปลวกแดง จังหวัดระยอง ได้กำหนดให้เจ้าของโครงการต้องเสนอรายงานผลการปฏิบัติตามมาตรการป้องกันและแก้ไขผลกระทบสิ่งแวดล้อมและมาตรการติดตามตรวจสอบผลกระทบสิ่งแวดล้อมต่อหน่วยงานของรัฐซึ่งมีอำนาจขออนุญาตตามกฎหมายให้ดำเนินโครงการนั้น

บัดนี้บริษัท ยามาตะ สมบูรณ์ จำกัด ได้จัดทำรายงานผลการปฏิบัติตามมาตรการป้องกันและแก้ไขผลกระทบสิ่งแวดล้อม และมาตรการติดตามตรวจสอบผลกระทบสิ่งแวดล้อม รายงานการเปลี่ยนแปลงรายละเอียดโครงการในรายงานการประเมินผลกระทบสิ่งแวดล้อม โครงการโรงงานผลิตชิ้นส่วนยานยนต์ (ครั้งที่ 3) บริษัท ยามาตะ สมบูรณ์ จำกัด ระหว่างเดือนมกราคม – มิถุนายน 2565 เป็นที่เรียบร้อยแล้ว ทางบริษัทฯจึงใคร่ขอนำส่งรายงานดังกล่าวให้กับหน่วยงานของท่าน เพื่อพิจารณาต่อไป

จึงเรียนมาเพื่อโปรดพิจารณา

ขอแสดงความนับถือ



YAMADA SOMBOON CO., LTD.
บริษัท ยามาตะ สมบูรณ์ จำกัด



กรรมการผู้มีอำนาจลงนาม

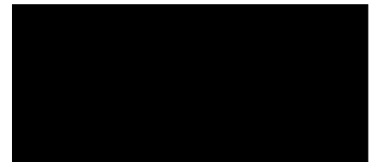

ผู้ช่วยเจ้าพนักงานอุตสาหกรรม

๒๓ ก.ค. ๖๕

ขั้นตอนการรับเรื่องร้องเรียน/เรื่องร้องเรียนของโครงการ



เรื่อง : การสื่อสารและประชาสัมพันธ์

Effective Date : 09/01/2018

วันที่ 09/01/18

[illegible]



YAMADA SOMBOON CO.,LTD.

ระเบียบปฏิบัติงานด้านสิ่งแวดล้อม (Environment Procedure)

เรื่อง : การสื่อสารและประชาสัมพันธ์

Doc. No. : EP-EMR-10

Page No. : 2/5

Revised No. : 00

Effective Date : 09/01/2018

1 วัตถุประสงค์ (Objective)

มาตรฐานการปฏิบัติงานฉบับนี้จัดทำขึ้นเพื่อให้เป็นแนวทางแนวทางการสื่อสารและประชาสัมพันธ์เกี่ยวกับระบบการจัดการสิ่งแวดล้อม ขององค์กร กับบุคคลหรือหน่วยงานภายในและภายนอกองค์กร

2 ขอบเขต (Scope)

ขั้นตอนปฏิบัติงานนี้ครอบคลุมเริ่มตั้งแต่การประชุมการสื่อสารและประชาสัมพันธ์, การกำหนดหัวข้อที่จะทำการสื่อสารหรือประชาสัมพันธ์, ช่องทางการสื่อสารและประชาสัมพันธ์ข้อมูล, การทบทวนประสิทธิผลการสื่อสารและประชาสัมพันธ์ รวมทั้งบุคคลและหน่วยงานภายนอก

3 เอกสารที่เกี่ยวข้อง (Reference Document)

- แบบแจ้งข้อร้องเรียนด้านสิ่งแวดล้อม (EFM-EMR-10-01)
- บัญชีข้อร้องเรียนด้านสิ่งแวดล้อมขององค์กร (EFM-EMR-10-02)
- ใบขอให้ดำเนินการสื่อสาร (EFM-EMR-10-03)
- ทะเบียนการสื่อสารข้อมูลด้านสิ่งแวดล้อม (EFM-EMR-10-04)
- แผนการสื่อสารข้อมูลทางด้านสิ่งแวดล้อม (EFM-EMR-10-05)
- ระเบียบปฏิบัติงานเรื่อง การแก้ไข (EP-EMR-04)

4 นิยาม (Definition)

- 4.1 การสื่อสาร หมายถึง การรับเข้าและส่งออกซึ่งข่าวสารและข้อมูลการจัดการสิ่งแวดล้อม เพื่อการติดต่อประสานงาน การกระจาย ข่าวสาร รวมทั้งการสร้าง ความเข้าใจระหว่างบุคคลและหน่วยงาน
- 4.2 การสื่อสารภายใน หมายถึง การสื่อสารทางโทรศัพท์ ป้ายประชาสัมพันธ์ ประกาศ จดหมาย จดหมายอิเล็กทรอนิกส์ การสื่อสารผ่านระบบเน็ตเวิร์ค รวมทั้งข้อเสนอแนะ ระหว่างบุคคล หรือหน่วยงานภายในระบบการจัดการสิ่งแวดล้อม ขององค์กร
- 4.3 การสื่อสารภายนอก หมายถึง การสื่อสารทางโทรศัพท์ ป้ายประชาสัมพันธ์ ประกาศ จดหมาย จดหมายอิเล็กทรอนิกส์ การสื่อสารผ่านระบบเน็ตเวิร์ค รายงานที่เป็นลายลักษณ์อักษร ข้อเสนอแนะ ระหว่างบุคคล หรือหน่วยงาน ภายในระบบการจัดการสิ่งแวดล้อมขององค์กร กับบุคคล หรือหน่วยงานภายนอก รวมทั้งการตีพิมพ์ในวารสาร หรือสิ่งพิมพ์อื่นๆ เป็นต้น
- 4.4 ข้อร้องเรียน หมายถึง ข้อมูลที่เป็นความคิดเห็นเกี่ยวกับปัญหา หรือผลกระทบด้านสิ่งแวดล้อมในเชิงลบ

5 รายละเอียด (Description)

5.1 การกำหนดบทบาทความรับผิดชอบในการสื่อสารด้านสิ่งแวดล้อม

5.1.1 การสื่อสารภายใน คณะกรรมการสิ่งแวดล้อม และหรือคณะทำงาน รับผิดชอบ ในด้านการสื่อสารระหว่างบุคคล หรือหน่วยงานภายใน

5.1.2 การสื่อสารภายนอก EMR หรือแผนกที่ได้รับมอบหมาย รับผิดชอบในการสื่อสารกับบุคคล ลูกค้า หน่วยงานราชการ บุคคล หรือหน่วยงานภายนอก ผ่านช่องทางตามที่เหมาะสม

5.2 การรวบรวมข้อร้องเรียน

5.2.1 ข้อร้องเรียนภายใน

คณะกรรมการสิ่งแวดล้อม คณะทำงาน คณะผู้ตรวจสอบภายใน แผนกบริหารงานบุคคล หรือผู้ที่ได้รับมอบหมาย รับ และบันทึกข้อร้องเรียนภายใน โดยใช้ แบบแจ้งข้อร้องเรียนด้านสิ่งแวดล้อม (EFM-EMR-10-01)

5.2.2 ข้อร้องเรียนภายนอก

- คณะกรรมการสิ่งแวดล้อม คณะทำงาน หรือผู้ที่ได้รับมอบหมาย รับ และบันทึกข้อร้องเรียนจากลูกค้า บุคคล หรือหน่วยงานภายนอก โดยใช้ แบบแจ้งข้อร้องเรียนด้านสิ่งแวดล้อม (EFM-EMR-10-01)

- แผนกบริหารงานบุคคล รับ และบันทึกข้อร้องเรียนจากบุคคล หรือหน่วยงานภายนอกผ่านโทรศัพท์ โดยใช้ แบบแจ้งข้อร้องเรียนด้านสิ่งแวดล้อม (EFM-EMR-10-01)

5.2.3 การจัดทำ 'บัญชีข้อร้องเรียนด้านสิ่งแวดล้อมขององค์กร'

แผนกบริหารงานบุคคล จัดทำ 'บัญชีข้อร้องเรียนด้านสิ่งแวดล้อมขององค์กร' อ้างอิงแบบฟอร์มบัญชีข้อร้องเรียนด้านสิ่งแวดล้อมขององค์กร (EFM-EMR-10-02) โดยรวบรวมข้อร้องเรียน ด้านสิ่งแวดล้อมจาก คณะทำงานที่เกี่ยวข้อง และ ทบทวนเมื่อมีได้รับข้อร้องเรียนด้านสิ่งแวดล้อม

5.3 การพิจารณา และตอบสนองต่อข้อร้องเรียน

คณะกรรมการสิ่งแวดล้อม คณะทำงาน คณะผู้ตรวจสอบภายใน และหรือ EMR พิจารณา ข้อร้องเรียนดังกล่าวว่าเป็นข้อร้องเรียนด้านสิ่งแวดล้อม หรือไม่

5.3.1 กรณีที่ไม่เป็นข้อร้องเรียนด้านสิ่งแวดล้อม ให้บันทึกลงในแบบแจ้งข้อร้องเรียนด้านสิ่งแวดล้อม (EFM-EMR-10-01)

5.3.2 กรณีที่เป็นข้อร้องเรียนด้านสิ่งแวดล้อม ให้ปฏิบัติตามระเบียบปฏิบัติงานเรื่อง การแก้ไข (EP-EMR-04)



YAMADA SOMBOON CO.,LTD.

ระเบียบปฏิบัติงานด้านสิ่งแวดล้อม (Environment Procedure)

เรื่อง : การสื่อสารและประชาสัมพันธ์

Doc. No. : EP-EMR-10

Page No. : 4/5

Revised No. : 00

Effective Date : 09/01/2018

5.4 การชี้แจงผลการแก้ไข และป้องกันปัญหาต่อผู้ร้องเรียน

5.4.1 ข้อร้องเรียนภายใน

คณะกรรมการ หรือผู้ที่ได้รับมอบหมาย ชี้แจงผลการแก้ไขและป้องกันปัญหาต่อผู้ร้องเรียน และบันทึกผลการชี้แจงลงใน แบบแจ้งข้อร้องเรียนด้านสิ่งแวดล้อม (EFM-EMR-10-01)

5.4.2 ข้อร้องเรียนภายนอก

คณะกรรมการ หรือผู้ที่ได้รับมอบหมาย ชี้แจงผลการแก้ไขและป้องกันปัญหาต่อ ผู้ร้องเรียน และบันทึกผลการชี้แจงลงใน แบบแจ้งข้อร้องเรียนด้านสิ่งแวดล้อม (EFM-EMR-10-01)

5.5 การประชาสัมพันธ์ข้อมูลด้านสิ่งแวดล้อม

5.5.1 การรวบรวมข้อมูลการสื่อสาร

- ผู้ที่ต้องการให้ดำเนินการสื่อสารฯ ในเรื่องต่างๆ หรือทีมสื่อสารฯ เขียน แบบฟอร์มใบขอให้ดำเนินการสื่อสาร (EFM-EMR-10-03)
- EMR หรือทีมสื่อสารฯ พิจารณาความเหมาะสมของข้อมูลและช่องทางการสื่อสารรวมถึงแนวทางการประเมินประสิทธิผลการสื่อสารในเรื่องนั้นๆ ที่ระบุใน แบบฟอร์มใบขอให้ดำเนินการสื่อสาร (EFM-EMR-10-03)

5.5.2 การพิจารณาข้อมูล

EMR พิจารณาเนื้อหาว่ามีความเหมาะสมหรือไม่ทั้งในด้านช่องทางและช่วงเวลาที่จะทำการสื่อสารข้อมูลต่างๆ รวมถึงแนวทางการประเมินประสิทธิผลการสื่อสารในเรื่องนั้นๆ ที่ระบุในแบบฟอร์มใบขอให้ดำเนินการสื่อสาร (EFM-EMR-10-03)

- กรณีอนุมัติ EMR หรือทีมสื่อสารฯ ลงบันทึกในทะเบียนการสื่อสารข้อมูลด้านสิ่งแวดล้อม (EFM-EMR-10-04) และแผนการสื่อสารข้อมูลทางด้านสิ่งแวดล้อม (EFM-EMR-10-05) เพื่อนำเสนอให้ EMR พิจารณาต่อไป
- กรณีไม่อนุมัติ หัวหน้าทีมสื่อสารฯ พิจารณาทบทวนและปรับวิธีการ และนำเสนอให้อนุมัติอีกครั้ง ถ้าต้องการสื่อสารเรื่องนั้นต่อไป

5.5.3 การดำเนินการสื่อสาร

- ผู้ที่ได้รับมอบหมาย ดำเนินการสื่อสาร ตามช่องทางที่กำหนด

5.5.4 การทบทวนประสิทธิผลการสื่อสาร

- EMR ร่วมกับ ทีมสื่อสารฯ ประชุมทีมสื่อสารฯ อย่างน้อย 6 เดือน/ครั้ง เพื่อทบทวนประสิทธิผลของการสื่อสารในเรื่องต่างๆ ในช่วง 6 เดือนที่ผ่านมา หรือพิจารณาหัวข้อด้านสิ่งแวดล้อมที่จะดำเนินการสื่อสารเพื่อสร้างความตระหนักให้กับพนักงาน



YAMADA SOMBOON CO.,LTD.

ระเบียบปฏิบัติงานด้านสิ่งแวดล้อม (Environment Procedure)

เรื่อง : การสื่อสารและประชาสัมพันธ์

Doc. No. : EP-EMR-10

Page No. : 5/5

Revised No. : 00

Effective Date : 09/01/2018

6 บันทึกที่เกี่ยวข้อง (Related Record)

ลำดับ	ชื่อเอกสาร	รหัสเอกสาร	ระยะเวลาจัดเก็บ	ผู้รับผิดชอบ
1	แบบแจ้งข้อร้องเรียนด้านสิ่งแวดล้อม	EFM-EMR-10-01	2 ปี	EMR
2	บัญชีข้อร้องเรียนด้านสิ่งแวดล้อมขององค์กร	EFM-EMR-10-02	2 ปี	EMR
3	ใบขอให้ดำเนินการสื่อสาร	EFM-EMR-10-03	2 ปี	EMR
4	ทะเบียนการสื่อสารข้อมูลด้านสิ่งแวดล้อม	EFM-EMR-10-04	2 ปี	EMR
5	แผนการสื่อสารข้อมูลทางด้านสิ่งแวดล้อม	EFM-EMR-10-05	2 ปี	EMR

7 ผังความสัมพันธ์ (Flow Chart)

เรื่อง : การสื่อสารและประชาสัมพันธ์

หัวข้อ	ผู้รับผิดชอบ	รายละเอียด	เอกสารที่เกี่ยวข้อง
5.1	คณะกรรมการ คณะทำงาน EMR	การกำหนดบทบาทความรับผิดชอบใน การสื่อสารด้านสิ่งแวดล้อม	
5.2	คณะกรรมการ / คณะทำงาน ผู้ตรวจสอบภายใน	การรวบรวมข้อร้องเรียน	EFM-EMR-10-01 EFM-EMR-10-02
5.3	คณะกรรมการ / คณะทำงาน ผู้ตรวจสอบภายใน	พิจารณาและตอบสนองต่อข้อร้องเรียน	EFM-EMR-10-01 EP-EMR-04
5.4	คณะทำงาน ผู้ที่ได้รับมอบหมาย	ชี้แจงผลการแก้ไขและป้องกันต่อผู้ร้องเรียน	EFM-EMR-10-01
5.5	ทีมสื่อสาร	ประชาสัมพันธ์ข้อมูลด้านสิ่งแวดล้อม	EFM-EMR-10-04 EFM-EMR-10-03

หนังสือแต่งตั้งคณะกรรมการติดตามตรวจสอบ
ผลกระทบสิ่งแวดล้อม



YAMADA SOMBOON CO.,LTD.
บริษัท ยามาตะ สัมบูรณ์ จำกัด

ประกาศที่ YSC038/2563

รายชื่อ โครงสร้างคณะกรรมการติดตามตรวจสอบผลกระทบสิ่งแวดล้อมและมลพิษสัมพันธ์

อ้างอิงที่ สท 1009 1825 ลงวันที่ 13 กุมภาพันธ์ 2561 เรื่อง ผลการพิจารณารายงานวิเคราะห์ผลกระทบสิ่งแวดล้อม โครงการ
โรงงานผลิตชิ้นส่วนยานยนต์ ของบริษัท ยามาตะ สัมบูรณ์ จำกัด โดยกำหนดให้มี โครงสร้างคณะกรรมการติดตามตรวจสอบผลกระทบ
สิ่งแวดล้อมและมลพิษสัมพันธ์ขึ้น ในการนี้ บริษัท ยามาตะ สัมบูรณ์ จำกัด ได้ดำเนินการและประกาศรายชื่อคณะกรรมการตามที่
กำหนดไว้ดังต่อไปนี้

กรรมการผู้แทนภาคประชาชนในเขตพื้นที่ศึกษา จำนวน 12 ท่าน ได้แก่

- | | | |
|-----|------------|----------------------------|
| 1. | [REDACTED] | หมู่บ้านไทร หมู่ที่ 5 |
| 2. | [REDACTED] | หมู่บ้านไทร หมู่ที่ 5 |
| 3. | [REDACTED] | หมู่บ้านห้วยปราบ หมู่ที่ 3 |
| 4. | [REDACTED] | หมู่บ้านห้วยปราบ หมู่ที่ 3 |
| 5. | [REDACTED] | หมู่บ้านมายางพร หมู่ที่ 4 |
| 6. | [REDACTED] | หมู่บ้านมายางพร หมู่ที่ 4 |
| 7. | [REDACTED] | หมู่บ้านมายางพร หมู่ที่ 4 |
| 8. | [REDACTED] | หมู่บ้านมายางพร หมู่ที่ 4 |
| 9. | [REDACTED] | หมู่บ้านมายางพร หมู่ที่ 4 |
| 10. | [REDACTED] | หมู่บ้านมายางพร หมู่ที่ 4 |
| 11. | [REDACTED] | หมู่บ้านมายางพร หมู่ที่ 4 |
| 12. | [REDACTED] | หมู่บ้านมายางพร หมู่ที่ 4 |

กรรมการผู้แทนภาครัฐ/นักวิชาการในท้องถิ่น จำนวน 4 ท่าน ได้แก่

1. อุตสาหกรรมจังหวัดระยอง
2. ผู้อำนวยการโรงงานมายางพร วิทยา (สะพานสี่)
3. องค์การบริหารส่วนตำบลมายางพร
4. ประธานสภาองค์การบริหารส่วนตำบลมายางพร

ตัวแทนกรรมการจาก บริษัท ยามาตะ สัมบูรณ์ จำกัด จำนวน 2 ท่าน

- | | | |
|----|------------|---|
| 1. | [REDACTED] | ผู้จัดการทั่วไปฝ่ายบริหารทรัพยากรบุคคล-ธุรการ |
| 2. | [REDACTED] | ผู้จัดการฝ่ายบริหารทรัพยากรบุคคล-ธุรการ |



YAMADA SOMBOON CO.,LTD.
บริษัท ยามาตะ สัมบูรณ์ จำกัด

อำนาจหน้าที่ของคณะกรรมการติดตามตรวจสอบผลกระทบสิ่งแวดล้อมและมวลชนสัมพันธ์มีรายละเอียดดังนี้

1. พิจารณาสำรวจความต้องการของประชาชน สร้างเสริมความเข้าใจอันดีระหว่างชุมชนกับโครงการและประสานความร่วมมือกับหน่วยงานอื่นหรือผู้ที่เกี่ยวข้อง
2. ตรวจสอบโครงการรับรู้กระบวนการตรวจวัดคุณภาพสิ่งแวดล้อมและผลการตรวจวัดคุณภาพสิ่งแวดล้อมตามมาตรการตรวจสอบคุณภาพสิ่งแวดล้อมเพื่อแสดงความโปร่งใสในการบริหารจัดการด้านสิ่งแวดล้อมของโครงการ
3. ร่วมปรึกษาหารือและกำหนดแนวทางการป้องกันและแก้ไขปัญหาพร้อมกัน
4. ร่วมเจรจาไกล่เกลี่ยและหาข้อยุติกรณีมีปัญหาสิ่งแวดล้อมระหว่างโครงการและชุมชน
5. ตรวจสอบความเสียหายและพิจารณากำหนดค่าชดเชย แนวทางและมาตรการเยียวยาและการจ่ายค่าชดเชยในรูปแบบต่าง ๆ นอกเหนือตามกฎหมายกำหนด ในกรณีที่พิสูจน์ได้ว่าการดำเนินการของโครงการก่อให้เกิดผลกระทบแก่ชีวิตและทรัพย์สิน รวมทั้งพืชผลสัตว์เลี้ยงหรือทรัพย์สินอื่น ๆ

ประกาศมาเพื่อทราบโดยทั่วกัน ณ วันที่ 1 เมษายน 2563 โดยคณะกรรมการมีวาระในการดำรงตำแหน่งคราวละ 4 ปี นับตั้งแต่วันที่ได้รับการแต่งตั้งและดำรงตำแหน่งติดต่อกันไม่เกิน 2 วาระ

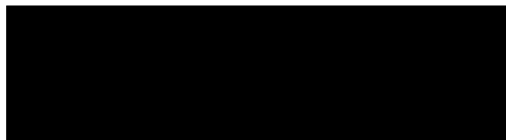

PRESIDENT

ขั้นตอนการปฏิบัติกรณีเกิดเหตุฉุกเฉิน



เรื่อง : แผนป้องกันและระงับอัคคีภัย

Effective Date : 09/1/2018

วันที่ 09/01/18

วันที่ 09/01/18

วันที่ 09/01/18

[illegible]

1 วัตถุประสงค์ (Objective)

1. เพื่อเป็นการป้องกันการสูญเสียทั้งชีวิตและทรัพย์สินจากอัคคีภัย
2. เพื่อสร้างความมั่นใจในเรื่องความปลอดภัยต่อพนักงานกรณีเกิดเหตุเพลิงไหม้
3. เพื่อลดอัตราการเสี่ยงต่อการเกิดเหตุอัคคีภัย
4. เพื่อสร้างทัศนคติที่ดีต่อพนักงานในสถานประกอบการ

2 ขอบเขต

แผนป้องกันและระงับอัคคีภัยนี้ ใช้ภายในพื้นที่ บริษัท ยามาอะสมบัวร์ จำกัด

3 คำจำกัดความ

- 3.1 แผนป้องกันและระงับอัคคีภัย หมายถึง การดำเนินงานเพื่อป้องกันมิให้เกิดเพลิงไหม้ และให้หมายรวมถึงการเตรียมการเพื่อรองรับเหตุการณ์เมื่อเกิดเพลิงไหม้ด้วย
- 3.2 ระวังอัคคีภัย หมายถึง การดับเพลิงและการลดการสูญเสียชีวิต ร่างกายและทรัพย์สินอันเนื่องมาจากการเกิดเพลิงไหม้
- 3.3 สิ่งที่ทำให้เกิดอัคคีภัยได้ง่าย หมายถึง เชื้อเพลิง สารเคมี หรือวัตถุอื่นใดไม่ว่าจะมีสถานะเป็นของแข็ง ของเหลว หรือก๊าซ ที่อยู่ในภาวะพร้อมเกิดการสันดาปจากการจุดติดไฟใด ๆ หรือการสันดาปเอง

4 ผู้รับผิดชอบ

- 4.1 เจ้าหน้าที่ความปลอดภัยร่วมกับคณะกรรมการความปลอดภัย อาชีวอนามัย และสภาพแวดล้อมในการทำงานมีหน้าที่ในการจัดทำแผนป้องกันและระงับอัคคีภัย
- 4.2 พนักงานทุกคน มีหน้าที่ปฏิบัติตามแผนป้องกันและระงับอัคคีภัย

5 เอกสารที่เกี่ยวข้อง

ประกาศกระทรวงมหาดไทยเรื่องการป้องกันและระงับอัคคีภัยในสถานประกอบการเพื่อความปลอดภัยในการทำงานของลูกจ้าง

6 ขั้นตอนการปฏิบัติงาน

แผนป้องกันและระงับอัคคีภัย ประกอบไปด้วย

6.1 แผนการตรวจตรา

6.2 แผนการอบรม

6.3 แผนการรณรงค์ป้องกันอัคคีภัย

6.4 แผนการดับเพลิง

6.5 แผนอพยพหนีไฟ

6.6 แผนบรรเทาทุกข์และปฏิรูปฟื้นฟู

6.1 แผนการตรวจตรา

ทุกหน่วยงานจะต้องจัดให้มีการสำรวจพื้นที่ของตนเอง ในจุดที่เสี่ยงต่อการเกิดเพลิงไหม้ เพื่อเฝ้าระวัง เช่น

- การใช้ และการเก็บวัตถุไวไฟ
- ของเสียติดไฟง่าย
- เชื้อเพลิง
- แหล่งความร้อนต่างๆ
- อุปกรณ์ดับเพลิง
- ทางหนีไฟ

เจ้าหน้าที่ความปลอดภัย/ผู้ที่ได้รับมอบหมาย ทำการตรวจเช็คอุปกรณ์ป้องกันและระงับอัคคีภัยไม่เกิน

วันที่ 15 ของทุกเดือน

- ความพร้อมในการใช้งานของอุปกรณ์ดับเพลิง
- ไฟฉุกเฉิน
- สัญญาณแจ้งเหตุเพลิงไหม้
- ตู้เก็บสายน้ำดับเพลิง
- บั๊มน้ำดับเพลิง
- อื่นๆ

6.2 แผนการอบรม

6.2.1 พนักงานใหม่ทุกคน ก่อนเริ่มงานจะต้องผ่านการอบรมเกี่ยวกับแผนการป้องกันและระงับอัคคีภัย

6.2.2 พนักงานแต่ละแผนกจะต้องผ่านการอบรม หลักสูตรดับเพลิงขั้นต้น อย่างน้อย 40% ของจำนวนพนักงานแผนกนั้นๆ

6.2.3 พนักงานทุกคนภายในบริษัทฯ จะต้องฝึกซ้อมอพยพหนีไฟตามแผนป้องกันและระงับอัคคีภัย อย่างน้อยปีละ 1 ครั้ง

6.2.4 ผู้รับเหมาที่เข้ามาทำงานภายใน บริษัทฯ จะต้องผ่านการอบรมกฎระเบียบต่างๆ ตาม คู่มือผู้รับเหมา

6.3 แผนการรณรงค์ป้องกันอัคคีภัย

เจ้าหน้าที่ความปลอดภัยในการทำงานร่วมกับคณะกรรมการความปลอดภัยอาชีวอนามัยและสภาพแวดล้อมในการทำงาน

จัดให้มีกิจกรรมในการรณรงค์เกี่ยวกับการป้องกันอัคคีภัย เพื่อเป็นการส่งเสริมและสนับสนุนให้พนักงานทุกคนเข้าใจถึง

หน้าที่และวิธีการปฏิบัติที่เกี่ยวข้องกับอัคคีภัย รวมถึงวิธีปฏิบัติการณ์เมื่อเกิดเหตุเพลิงไหม้ เช่น

- จัดบอร์ดให้ความรู้เกี่ยวกับการป้องกันและระงับอัคคีภัย
- จัดกิจกรรม 5ส.
- การติดป้ายสัญลักษณ์ต่างๆ ในการป้องกันและระงับอัคคีภัย
- อื่นๆ

6.4 แผนการดับเพลิง

เมื่อเกิดเหตุเพลิงไหม้ พนักงานจะต้องปฏิบัติตามแผนการดับเพลิง ซึ่งได้จัดทำเป็น 3 แผนด้วยกันคือ

6.4.1 แผนดับเพลิงขั้นต้น

ใช้ในกรณีที่การเกิดเพลิงไหม้ไม่ลุกลามใหญ่โต ผู้ที่พบเห็นเหตุการณ์และพนักงานที่อยู่ในพื้นที่เกิดเหตุสามารถใช้เครื่องดับเพลิงเบื้องต้น(ถังดับเพลิง) เข้าควบคุมสถานการณ์ไว้ได้

แผนดับเพลิงขั้นต้น (BASIC FIRE EXTINGUISH PLAN)

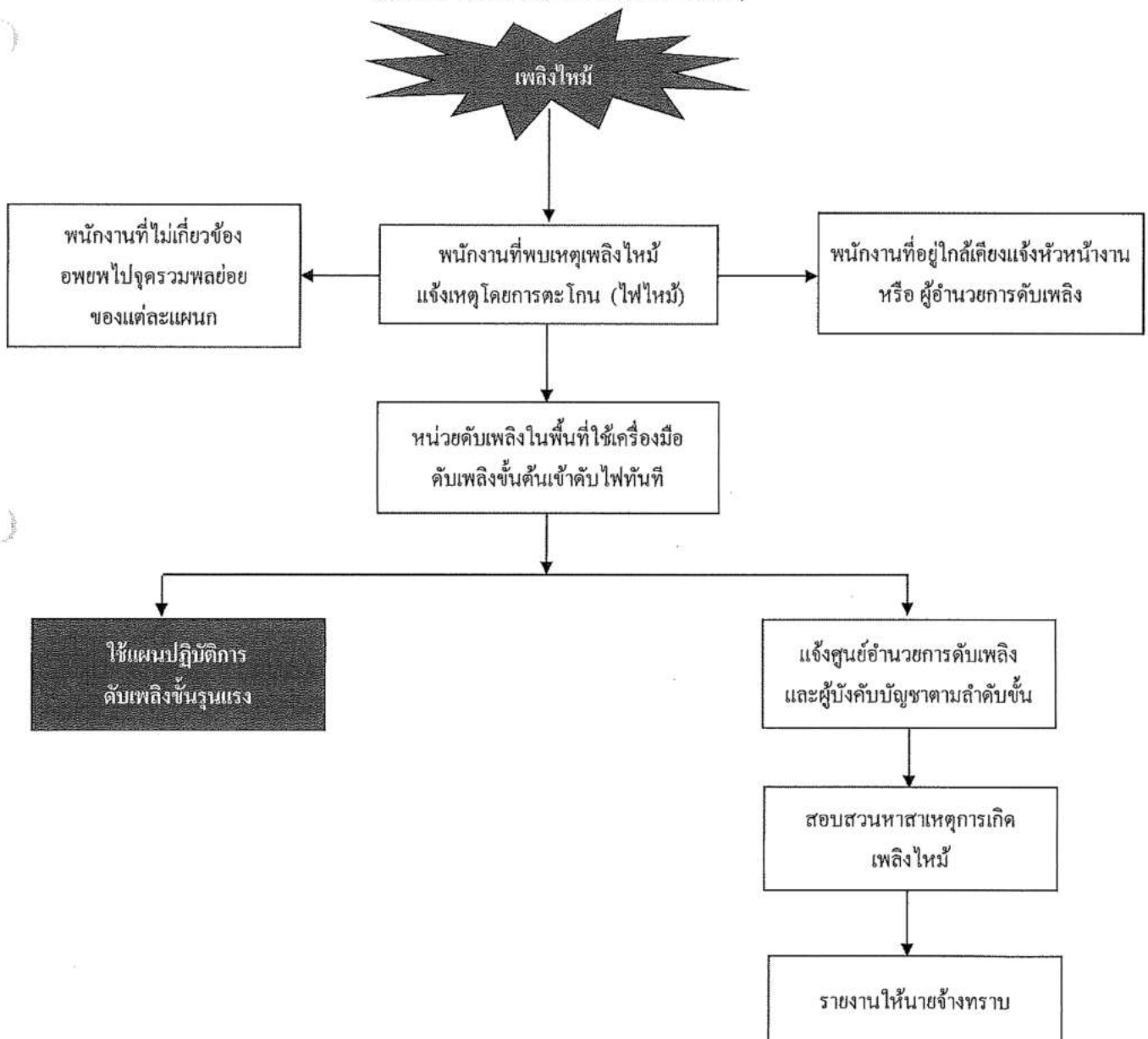

6.4.2 แผนดับเพลิงขั้นรุนแรง

กรณีเกิดเหตุตอนกลางวัน

ใช้ในกรณีที่เพลิงไหม้รุนแรงและแผ่ขยายเป็นวงกว้าง พนักงานที่พบเห็นหรือทีมดับเพลิงในพื้นที่นั้นๆ ไม่สามารถควบคุมเพลิงไว้ได้ จำเป็นต้องขอความช่วยเหลือจากหน่วยงานภายนอกให้เข้ามาสนับสนุนในการดับเพลิง

แผนดับเพลิงขั้นรุนแรง

* กลางวัน *

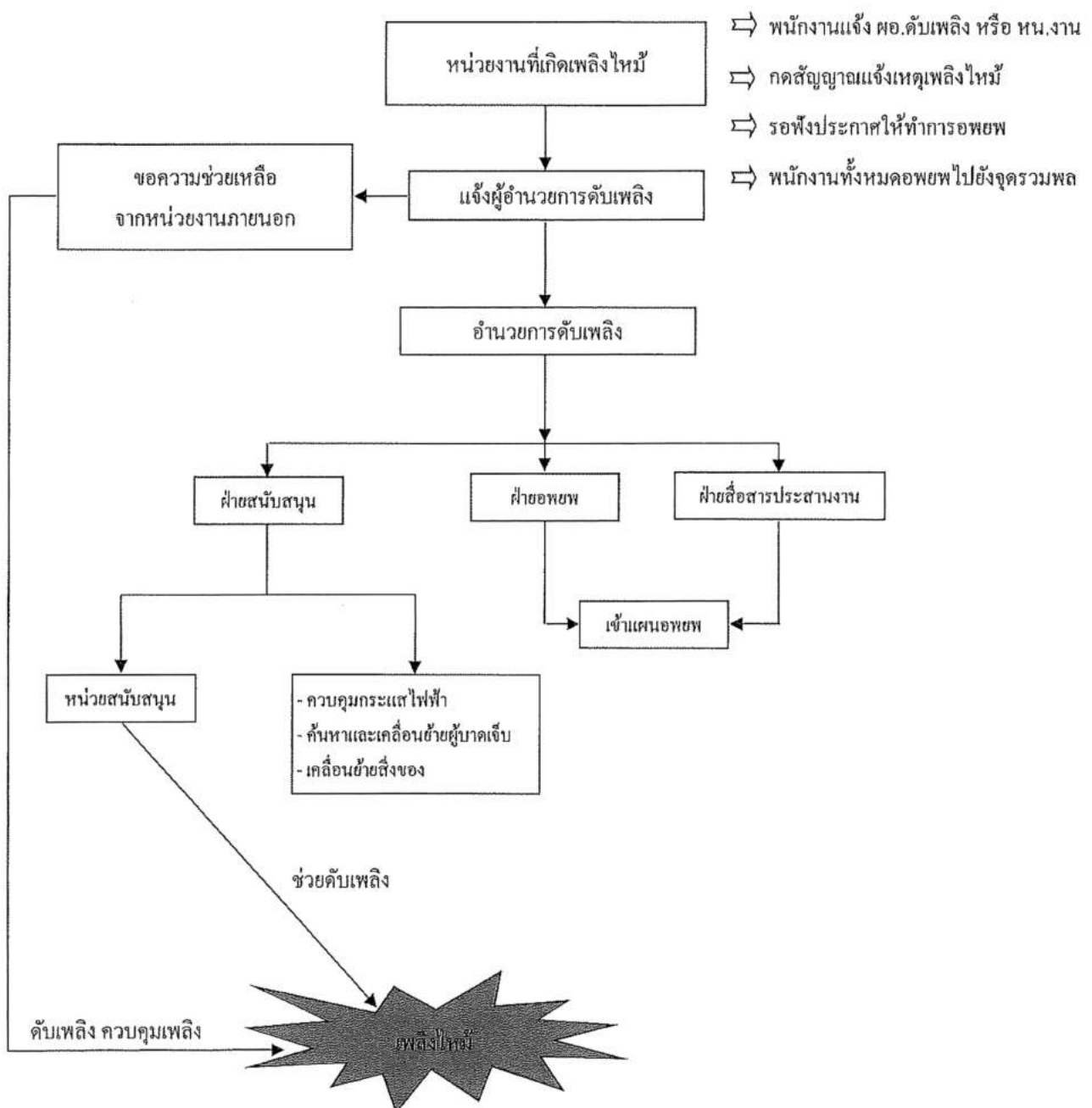

6.4.2 แผนดับเพลิงขั้นรุนแรง(ต่อ)

กรณีเกิดเหตุตอนกลางคืน

ใช้ในกรณีที่เพลิงไหม้รุนแรงและแผ่ขยายเป็นวงกว้าง พนักงานที่พบเห็นหรือทีมดับเพลิงในพื้นที่นั้นๆ ไม่สามารถควบคุมเพลิงไว้ได้ จำเป็นต้องขอความช่วยเหลือจากหน่วยงานภายนอกให้เข้ามาสนับสนุนในการดับเพลิง (หัวหน้างานกะกลางคืน ทำหน้าที่อำนวยความสะดวกดับเพลิง / สั่งการใช้แผนดับเพลิงขั้นรุนแรง ก่อนที่ผู้อำนวยความสะดวกดับเพลิงจะมาถึง)

แผนดับเพลิงขั้นรุนแรง

* กลางคืน *

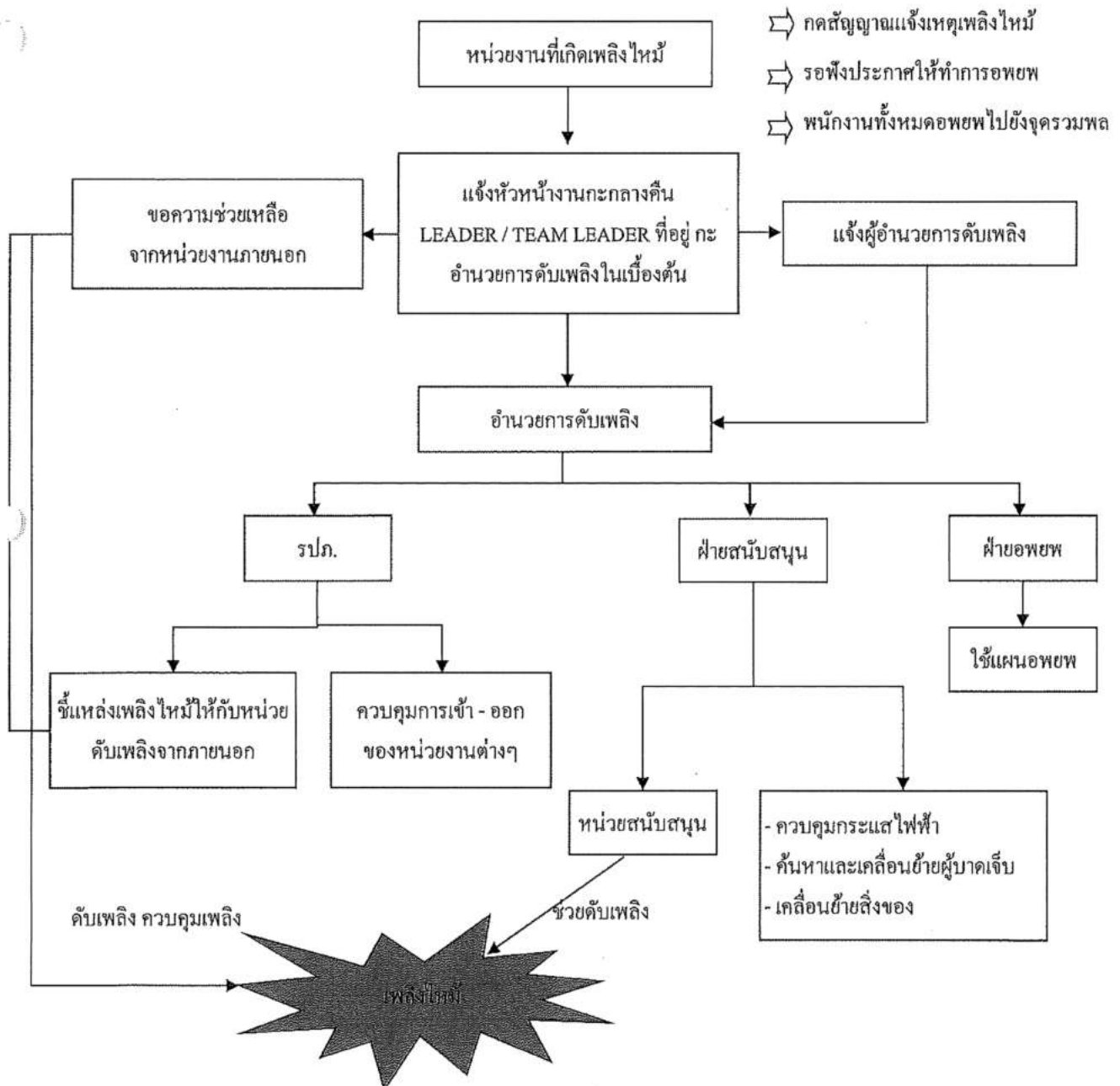

6.4.3 แผนดับเพลิงวันหยุด

ในวันหยุดที่ไม่มีพนักงานมาทำงาน ปกติจะมีเจ้าหน้าที่รักษาความปลอดภัย (รปภ.) ดูแลอยู่ จึงเป็นหน้าที่ของ รปภ. ที่จะต้องตรวจตราภายในโรงงานทั้งหมด เพื่อป้องกันการเกิดเพลิงไหม้ และจะต้องเป็นผู้ระงับเหตุเพลิงไหม้ในเบื้องต้น

แผนดับเพลิงวันหยุด (HOLIDAY FIRE EXTINGUISH PLAN)

1. ในการป้องกันเพื่อไม่ให้เกิดเพลิงไหม้เป็นหลัก

1.1 ยกสวิตช์ไฟฟ้าที่ไม่ได้ใช้ในวันหยุดลง

1.2 ตรวจตราความเรียบร้อยของเครื่องจักร อุปกรณ์ไฟฟ้า อุปกรณ์ถังความดัน จุดที่เสี่ยงต่อการเกิดเพลิงไหม้ก่อนเลิกงาน

1.3 เจ้าหน้าที่รักษาความปลอดภัยประจำโรงงาน เดินตรวจตราบริเวณรอบโรงงานทุกจุดมากกว่าปกติ (ทุกๆ ชั่วโมงทั้งวัน)

ตามแผนผังการเดินตรวจตราของเจ้าหน้าที่รักษาความปลอดภัยประจำโรงงาน

2. กรณีเกิดเพลิงไหม้ให้ปฏิบัติดังนี้

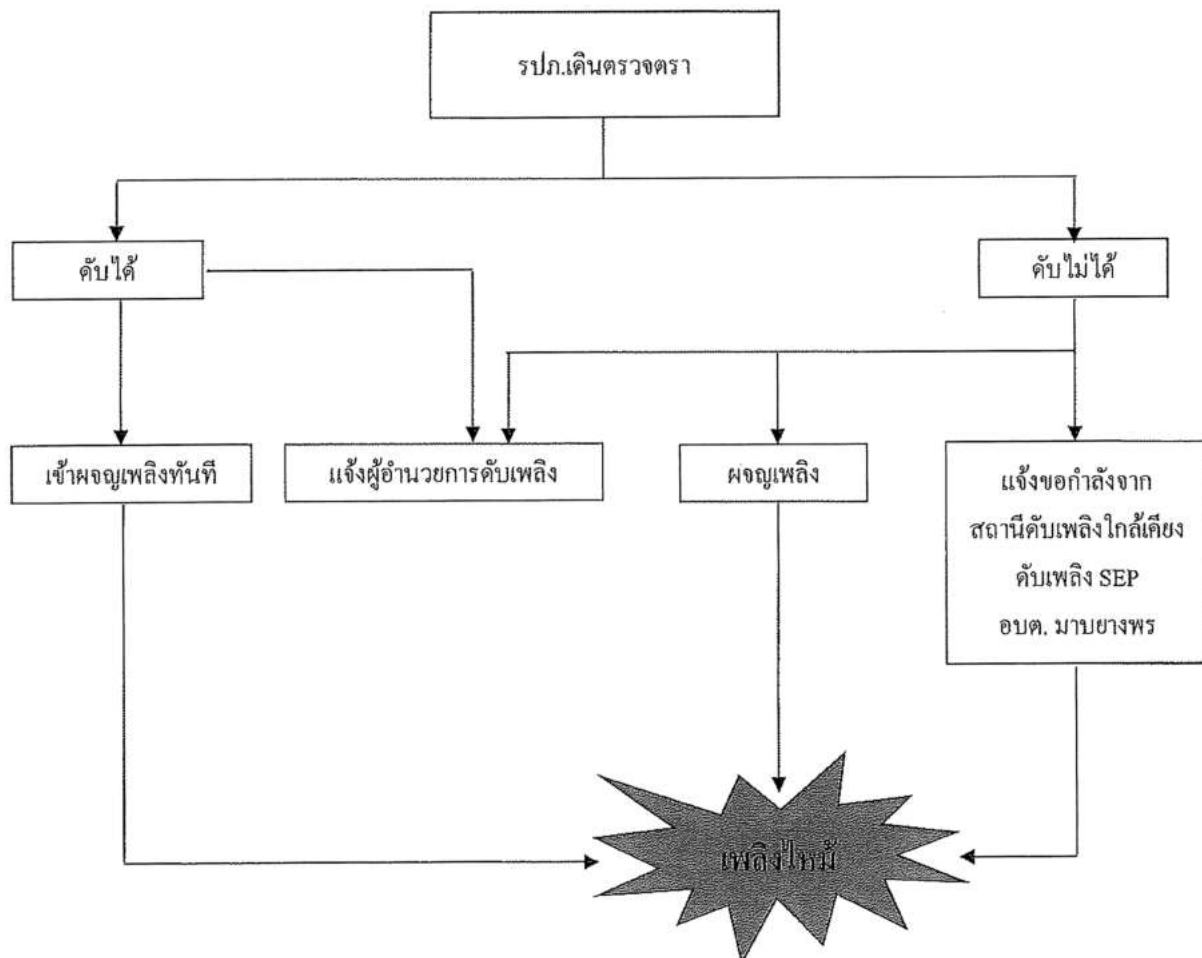

6.5 แผนอพยพหนีไฟ

หน้าที่ของผู้ปฏิบัติงานในตำแหน่งต่างๆ ตามแผนอพยพเมื่อเกิดเหตุเพลิงไหม้

ผู้อำนวยการดับเพลิง ให้ถือปฏิบัติดังนี้

1. เมื่อได้รับแจ้งเหตุเพลิงไหม้ให้รีบเดินทางไปจุดเกิดเหตุเพื่อประเมินสถานการณ์
2. อำนวยการและสั่งการในการใช้แผนปฏิบัติงานตามแผนป้องกันและระงับอัคคีภัย
3. ประสานงานการปฏิบัติงานในการใช้แผนป้องกันและระงับอัคคีภัยระหว่างหน่วยงานต่างๆ
4. มีอำนาจในการสั่งการและขอความร่วมมือให้บุคคลที่เกี่ยวข้องหรือพนักงานมาช่วยเหลือในการควบคุมอัคคีภัย
5. มีอำนาจในการสั่งการให้ทุกฝ่าย หยุด หรือปฏิบัติการในการต่อสู้หรือลดความรุนแรงของอัคคีภัยและเข้าสกัดเพลิง
6. สั่งการให้ติดต่อขอความช่วยเหลือจากหน่วยงานภายนอก

ฝ่ายปฏิบัติการ (ทีมดับเพลิง)

ฝ่ายปฏิบัติการดับเพลิง ประกอบด้วย หน่วยดับเพลิง

หน่วยดับเพลิง มีหน้าที่ปฏิบัติดังต่อไปนี้

1. เมื่อได้ทราบข่าวการเกิดเพลิงไหม้ ให้รีบมารายงานตัวกับผู้อำนวยการดับเพลิง พร้อมกับจัดเตรียมอุปกรณ์ในการดับเพลิงให้ครบถ้วน
2. รับคำสั่งปฏิบัติการดับเพลิงจากผู้อำนวยการดับเพลิง หรือผู้แทน
3. ประสานงานระหว่างหน่วยสนับสนุนการดับเพลิง ในเรื่องการเคลื่อนย้ายผู้บาดเจ็บ ทรัพย์สินและอุปกรณ์สนับสนุนการปฏิบัติการดับเพลิง
4. ทำหน้าที่ควบคุมและสั่งการดับเพลิงในบริเวณที่เกิดเหตุ
5. ทำหน้าที่ประจำหัวฉีดดับเพลิง ในการเข้าพจญเพลิง
6. ทำหน้าที่ประจำสายสูบน้ำดับเพลิงในการเข้าพจญเพลิง
7. ทำหน้าที่ประจำตู้น้ำดับเพลิงในการเปิด-ปิด
8. รายงานผลการดับเพลิงให้ผู้อำนวยการดับเพลิงทราบอย่างต่อเนื่อง

เรื่อง : แผนป้องกันและระงับอัคคีภัย

ฝ่ายสนับสนุน

ฝ่ายสนับสนุนประกอบด้วย

1. หน่วยควบคุมกระแสไฟฟ้า
2. หน่วยเคลื่อนย้ายผู้บาดเจ็บ
3. หน่วยเคลื่อนย้ายสิ่งของ
4. หน่วยสนับสนุนการดับเพลิง

หน่วยควบคุมกระแสไฟฟ้า ให้ถือปฏิบัติดังนี้

1. เมื่อได้รับแจ้งข่าวการเกิดเหตุเพลิงไหม้ ให้รีบไปรายงานตัวต่อผู้อำนวยการดับเพลิง
2. รอรับคำสั่งจากผู้อำนวยการดับเพลิง ในการตัดระบบไฟฟ้า
3. ตรวจสอบระบบไฟฟ้าภายในโรงงานทั้งหมด
4. พิจารณาว่าควรที่จะตัดระบบไฟฟ้าภายในโรงงานทั้งหมดหรือไม่ เพราะบางที่เพลิงไหม้อาจจะไม่ส่งผลกระทบต่อระบบไฟฟ้าในจุดอื่นๆ
5. เมื่อดำเนินการตัดระบบไฟฟ้าแล้วให้รายงานต่อผู้อำนวยการดับเพลิง เป็นระยะๆ
6. เมื่อสามารถควบคุมเหตุเพลิงไหม้ได้แล้วให้ดำเนินการจัดระบบไฟฟ้าภายในโรงงานให้เข้าสู่ภาวะปกติ พร้อมกับตรวจสอบระบบไฟฟ้าว่ามีส่วนใดได้รับความเสียหายหรือไม่
7. ทำรายงานในส่วนที่เกี่ยวข้องกับระบบไฟฟ้าเสนอผู้อำนวยการดับเพลิง หลังจากเหตุการณ์สงบ

หน่วยเคลื่อนย้ายผู้บาดเจ็บ ให้ถือปฏิบัติดังนี้

1. เมื่อได้ทราบข่าวการเกิดเพลิงไหม้ ให้มารายงานตัวต่อผู้อำนวยการดับเพลิง
2. รอรับคำสั่งจากผู้อำนวยการดับเพลิงในการปฏิบัติเกี่ยวกับการลำเลียง และเคลื่อนย้ายผู้บาดเจ็บ
3. ทำการควบคุมเคลื่อนย้ายผู้ได้รับบาดเจ็บจากที่เกิดเหตุไปยังจุดอำนวยความสะดวกเพื่อการปฐมพยาบาลเบื้องต้น
4. รายงานผลการปฏิบัติให้ผู้อำนวยการดับเพลิงรับทราบ

หน่วยเคลื่อนย้ายสิ่งของ ให้ถือปฏิบัติดังนี้

1. เมื่อได้ทราบข่าวการเกิดเพลิงไหม้ ให้มารายงานตัวต่อผู้อำนวยการดับเพลิง
2. รับคำสั่งจากผู้อำนวยการดับเพลิงในการปฏิบัติเกี่ยวกับการขนย้ายวัสดุสิ่งของต่างๆ
3. ควบคุมการขนย้ายสิ่งของต่างๆ ในบริเวณที่เพลิงไหม้อาจลุกลามไปถึง โดยขนย้ายไปไว้ในจุดที่ปลอดภัย
4. รายงานผลการปฏิบัติให้ผู้อำนวยการดับเพลิงรับทราบ

หน่วยสนับสนุนการดับเพลิง ให้ถือปฏิบัติดังนี้

1. ทำหน้าที่ให้การสนับสนุนการปฏิบัติการดับเพลิงของหน่วยปฏิบัติการดับเพลิง พร้อมกับลำเลียงอุปกรณ์ช่วยดับเพลิง
2. รับคำสั่งการปฏิบัติการจากผู้อำนวยการดับเพลิง
3. ทำหน้าที่ควบคุมการเคลื่อนย้ายผู้บาดเจ็บ
4. สนับสนุนการตัดกระแสไฟฟ้า และเชื้อเพลิงอื่นๆที่เกี่ยวข้อง
5. ควบคุมและดำเนินการตรวจสอบความพร้อมทั้งกำหนดขอบเขตของพื้นที่ที่เกิดเพลิง

ฝ่ายอพยพ

ฝ่ายอพยพประกอบด้วย

1. หน่วยเช็คชื่อ
2. หน่วยนำทางอพยพ

หน่วยเช็คชื่อ ให้ถือปฏิบัติดังนี้

1. เมื่อได้รับแจ้งข่าวการเพลิงไหม้ ให้ทำการตรวจสอบพนักงานในแผนกของตนเองว่าครบหรือไม่ เพื่อเตรียมพร้อมอพยพออกจากตัวอาคาร
2. เมื่อได้รับสัญญาณให้ทำการอพยพ ให้ทำการอพยพพนักงานออกมาที่จุดรวมพลใหญ่ทันที
3. เมื่อเดินทางมาถึงจุดรวมพลแล้ว ให้ทำการตรวจสอบพนักงานภายในแผนกของตนเองอีกครั้งว่าครบตามจำนวนหรือไม่ หากไม่ครบ ให้แจ้งชื่อผู้ที่สูญหายแก่ผู้อำนวยการดับเพลิงรับทราบ
4. ดูแลควบคุมพนักงานในแผนกของตนเอง ให้อยู่ในความสงบ และห้ามเข้า - ออก ภายในตัวอาคารที่เกิดเพลิงไหม้ โดยเด็ดขาด และห้ามเข้า - ออก นอกบริเวณโรงงาน ก่อนได้รับคำสั่งให้ทำการเคลื่อนย้ายออกนอกโรงงาน
5. เตรียมรอรับคำสั่งต่อไป

หน่วยนำทางอพยพ ให้ถือปฏิบัติดังนี้

1. ผู้นำทางอพยพหรือผู้เช็คชื่อ อาจเป็นคนเดียวก็ได้แล้วแต่แผนกนั้นๆ จะกำหนด
2. เมื่อได้รับข่าวการเกิดเพลิงไหม้ ให้รีบติดต่อกลับศูนย์ผู้อำนวยการดับเพลิง เพื่อให้ทราบความเคลื่อนไหวของสถานการณ์การเกิดเพลิงไหม้ พร้อมกับแจ้งให้พนักงานทราบถึงเส้นทางที่จะใช้ในการอพยพ
3. เมื่อได้รับสัญญาณให้ทำการอพยพ ให้ผู้นำทางอพยพนำพนักงานในแผนกของตนเอง อพยพออกมาตามเส้นทางที่แจ้งไว้ให้รวดเร็วและปลอดภัยที่สุด
4. เตรียมรอรับคำสั่งต่อไป

ฝ่ายสื่อสารประสานงาน

ฝ่ายสื่อสารประสานงานประกอบด้วย

1. หน่วยพยาบาล
2. หน่วยยานพาหนะ
3. หน่วยเจ้าหน้าที่รักษาความปลอดภัย (รปภ.)
4. หน่วยสนับสนุนจากภายนอก

เรื่อง : แผนป้องกันและระงับอัคคีภัย

ฝ่ายสื่อสารประสานงาน

หน่วยพยาบาล ให้ถือปฏิบัติดังนี้

1. เมื่อได้รับแจ้งข่าวการเกิดเพลิงไหม้ให้รับมารายงานตัวและประจำอยู่ที่ศูนย์อำนวยการดับเพลิง
2. จัดเตรียมอุปกรณ์ที่ใช้ในการปฐมพยาบาลเบื้องต้นให้ครบ
3. เมื่อมีผู้ได้รับบาดเจ็บ ให้รับทำการปฐมพยาบาลเบื้องต้น
4. ผู้บาดเจ็บที่ได้รับการปฐมพยาบาลเบื้องต้นแล้วพบว่ามีอาการสาหัส ให้รีบเคลื่อนย้ายผู้บาดเจ็บส่งโรงพยาบาลอย่างเร่งด่วน
5. ทำการควบคุมการนำส่งผู้บาดเจ็บไปยังสถานโรงพยาบาล
6. เมื่อควบคุมสถานการณ์เพลิงไหม้ไว้ได้แล้ว ให้รวบรวมรายชื่อและอาการบาดเจ็บ ทั้งหมด รายงานให้ผู้ผู้อำนวยการดับเพลิงรับทราบ

หน่วยขนพาหนะ ให้ถือปฏิบัติดังนี้

1. เมื่อได้รับแจ้งข่าวการเกิดเพลิงไหม้ให้รับมารายงานตัวกับผู้ผู้อำนวยการดับเพลิง
2. รอรับคำสั่งในการเคลื่อนย้ายพาหนะภายในบริษัทฯ ทั้งหมด
3. ทำการเคลื่อนย้ายพาหนะ ไปเตรียมไว้ในจุดที่ปลอดภัยและไม่กีดขวางการจราจรหรือเส้นทางที่ใช้ในการอพยพ
4. เมื่อมีคำสั่งให้นำรถออก เช่น นำส่งผู้ได้รับบาดเจ็บไปโรงพยาบาลให้นำรถออกโดยพยายามหลีกเลี่ยงเส้นทางที่ขรุขระ และกีดขวางเส้นทางที่ใช้ในการอพยพ
5. ในกรณีกลางคืนฉุกเฉิน จะถูกเก็บไว้ที่ปั๊ม รปภ. โดยมีเจ้าหน้าที่ รปภ. เป็นผู้รับผิดชอบ และในการนำส่งผู้บาดเจ็บไปโรงพยาบาล จะต้องเป็นเจ้าหน้าที่ของบริษัทฯ ซึ่งมีตำแหน่งระดับ Leader ขึ้นไป และจะต้องมีใบอนุญาตขับขี่รถยนต์ด้วย
6. เมื่อสถานการณ์สงบลงแล้วให้ รายงานผลต่อผู้ผู้อำนวยการดับเพลิง

หน่วยเจ้าหน้าที่รักษาความปลอดภัย (รปภ.) ให้ถือปฏิบัติดังนี้

1. รับคำสั่งการปฏิบัติการจากหัวหน้าฝ่ายประชาสัมพันธ์และการสื่อสาร
2. ทำหน้าที่รักษาความปลอดภัยภายในโรงงานทั้งหมด เมื่อเกิดเหตุเพลิงไหม้
3. อำนาจความสะดวกในการ เข้า - ออก ของหน่วยงานต่างๆ รวมถึง ความสะดวกให้กับหน่วยงานภายนอกที่เข้ามาช่วยสนับสนุนการดับเพลิง
4. ควบคุมการเข้า - ออกของบุคคลภายนอก และภายในที่จะเข้ามาภายในโรงงานในขณะเกิดเหตุ รวมทั้งการเข้า - ออกจากบริเวณโรงงานของพนักงานทุกคน
5. สกัดกั้นบุคคล และหน่วยงานอื่นๆ ที่มิได้ติดต่อขอความช่วยเหลือ ไม่ให้เข้ามาในโรงงานขณะเกิดเหตุเพลิงไหม้
6. ชี้ทางและนำทางหน่วยงานที่ขอความช่วยเหลือ ไปยังพื้นที่เกิดเหตุ เพื่อความรวดเร็วในการปฏิบัติ
7. ประสานการปฏิบัติงานต่างๆ อย่างใกล้ชิดกับหัวหน้าหน่วยประชาสัมพันธ์และการสื่อสาร หรือผู้ผู้อำนวยการดับเพลิง และปฏิบัติการดับเพลิง
8. รายงานผลการปฏิบัติงานต่างๆ ให้ผู้ผู้อำนวยการดับเพลิงรับทราบ



YAMADA SOMBOON CO.,LTD.

เอกสารสนับสนุนด้านสิ่งแวดล้อม (Environment Support Document)

เรื่อง : แผนป้องกันและระงับอัคคีภัย

Doc. No. : ESD-EMR-02

Page No. : 12/15

Revised No. : 00

Effective Date : 09/1/2018

ฝ่ายสนับสนุนจากภายนอก

ฝ่ายสนับสนุนจากภายนอก หรือ สถานดับเพลิงใกล้เคียง จะเข้ามาเมื่อมีการโทรไปขอความช่วยเหลือ ซึ่งได้ทำการสำรวจสถานดับเพลิงที่อยู่ใกล้เคียง พร้อมเบอร์โทรศัพท์ เพื่อใช้ในการติดต่อขอความช่วยเหลือ เมื่อมีเหตุฉุกเฉินหรือเพลิงไหม้เกิดขึ้นดังต่อไปนี้

เบอร์โทรศัพท์ติดต่อเมื่อเกิดเหตุฉุกเฉิน (Internal emergency phone)

กลางวัน (Day Time)	
จป. (Safety officer)	: 210
ฝ่ายบริหาร (Office)	: 205
ป้อมยาม (Guard House)	: 224
วิทยุสื่อสารของสัญญาณที่	: 37 (245.450) mhz

กลางคืน (Night Time)	
ป้อมยาม (Guard House)	: 224
คุณนฤชา (Safety)	: 086 - 3997120
คุณนุภณัฐ (HR)	: 081 - 5773199
วิทยุสื่อสารของสัญญาณที่	: 37 (245.450) mhz

** ทางฝ่ายบริหารทรัพยากรบุคคลจัดทำหมายเลขโทรศัพท์ของพนักงานบริษัทฯ ตั้งแต่ระดับ Leader จนถึงผู้บริหารระดับสูงทุกคน และจัดเก็บไว้ที่ป้อม รปภ. และประชาสัมพันธ์ เพื่อเพิ่มความสะดวกในการติดต่อประสานงาน และทำการแก้ไขเบอร์โทรศัพท์ทุกครั้งที่มีการเปลี่ยนแปลง

เบอร์โทรศัพท์ติดต่อหน่วยงานภายนอกเมื่อเกิดเหตุฉุกเฉินเบอร์โทรหน่วยเพลิง/รถดับเพลิงจากภายนอก

1. หน่วยดับเพลิง SEP (038) 891 152
2. หน่วยดับเพลิง อ.บ.ต.มาบยางพร (086) 8494442
3. หน่วยดับเพลิงอีสเทิร์นซีบอร์ด (038) 954543 - 4
4. หน่วยดับเพลิงนิคมอมตะซิตี้ (038) 650 500

โรงพยาบาลใกล้เคียง

1. โรงพยาบาลปลวกแดง (038) 878203 - 4
2. โรงพยาบาลระยอง (038) 611481 - 5
3. โรงพยาบาลพญาไทศรีราชา (038) 770200 - 8
4. โรงพยาบาลสมเด็จพระศรีราชา (038) 322157 - 9

สถานีตำรวจ

1. สถานีตำรวจปลวกแดง (038) 659101, (038) 659202
2. สถานีตำรวจสุรศักดิ์ (038) 311111 - 2
3. สถานีตำรวจบ่อวิน (038) 346311

อื่นๆ

1. เหตุคว้น เหตุร้ายแจ้ง 191
2. เกิดเหตุเพลิงไหม้แจ้ง 199

แผนอพยพหนีไฟ
(EVACUATE FIRE PLAN)

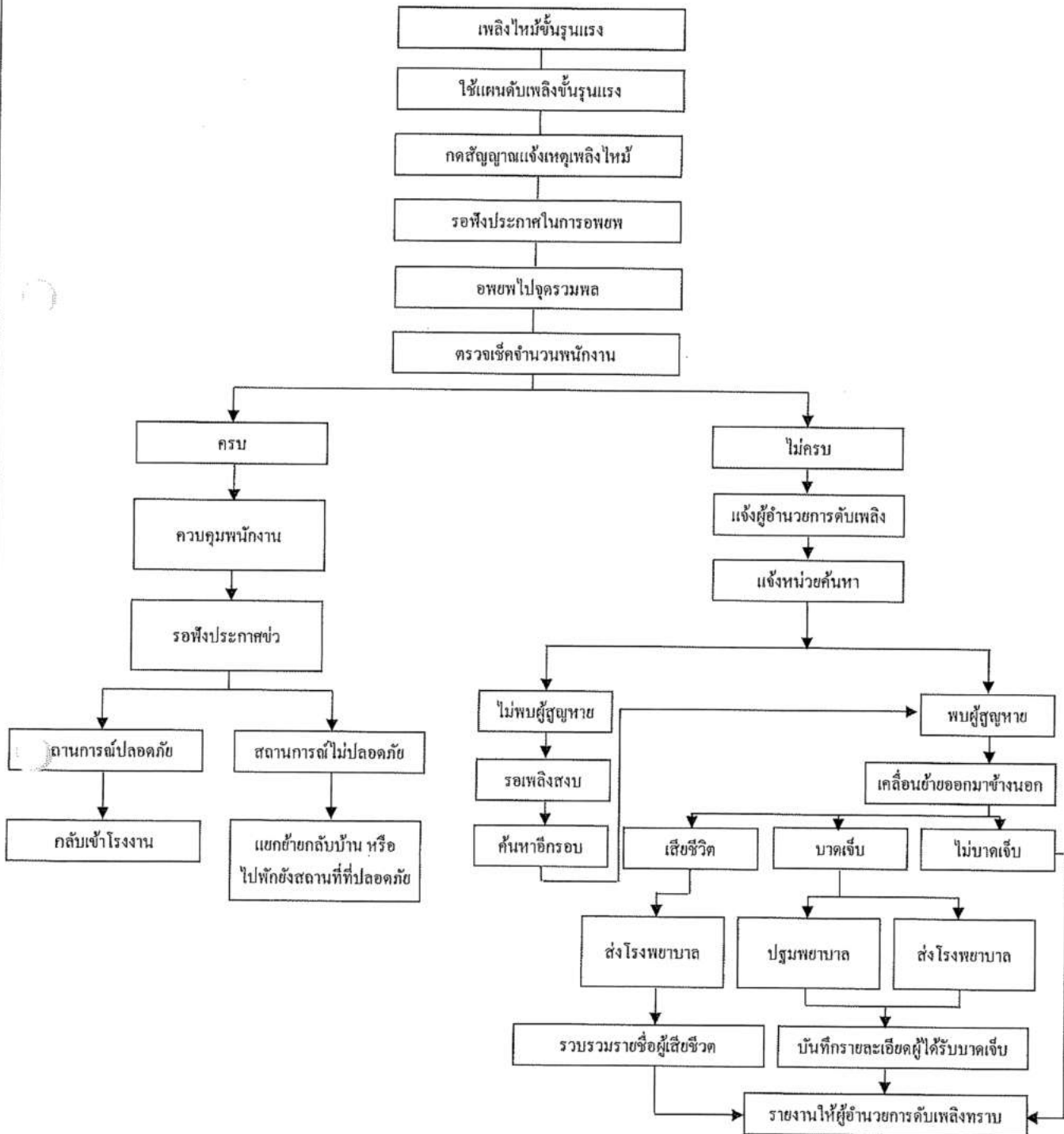

6.6 แผนบรรเทาทุกข์และปฏิรูปฟื้นฟู

การบรรเทาทุกข์

ขั้นตอนปฏิบัติของแผนการบรรเทาทุกข์ ประกอบด้วย

1. การประสานงานกับหน่วยงานภายนอกในเรื่องการช่วยเหลือผู้ประสบภัยจากเหตุเพลิงไหม้
2. การสำรวจความเสียหายและรายงานสถานการณ์ของการเพลิงไหม้
3. การรายงานตัวของของเจ้าหน้าที่ทุกฝ่ายและกำหนดจุดนัดพบของบุคลากรเพื่อรอรับคำสั่ง
4. การช่วยเหลือและค้นหาผู้เสียชีวิต
5. การเคลื่อนย้ายผู้ประสบภัยและเสียชีวิต
6. การประเมินความเสียหาย
7. การช่วยเหลือสงเคราะห์ผู้ประสบภัย

การปฏิรูปฟื้นฟู

นำรายงานผลการประเมินความเสียหายในเหตุการณ์เพลิงไหม้จากทุกฝ่าย มาทำการวิเคราะห์ เพื่อเร่งดำเนินการปฏิรูปฟื้นฟูให้กลับสู่สภาพเดิมให้เร็วที่สุด แล้วนำเสนอต่อคณะกรรมการความปลอดภัยอาชีวอนามัยและสภาพแวดล้อมในการทำงาน
โครงการที่รองรับแผนปฏิรูปฟื้นฟู

1. โครงการประชาสัมพันธ์

วัตถุประสงค์

- เพื่อให้พนักงานได้รับทราบถึงสาเหตุของการเกิดอัคคีภัย และความสูญเสียต่างๆ ที่เกิดขึ้นจากอัคคีภัย
- เพื่อให้พนักงานได้ทราบแนวทางในการป้องกันการเกิดอัคคีภัย

หัวข้อประชาสัมพันธ์

- สาเหตุของการเกิดอัคคีภัย
- แนวทางการป้องกันการเกิดอัคคีภัย
- อื่น ๆ

ผู้รับผิดชอบโครงการ : คณะกรรมการความปลอดภัยอาชีวอนามัยและสภาพแวดล้อมในการทำงาน

2. โครงการซ่อมแซมและปรับปรุง

วัตถุประสงค์

- เพื่อซ่อมแซมและปรับปรุงอุปกรณ์ / เครื่องจักร/อาคาร ต่างๆ ให้กลับสู่สภาพเดิมโดยเร็วที่สุด
- เพื่อให้ดำเนินการผลิตได้ตามปกติ

ผู้รับผิดชอบโครงการ

- ฝ่ายบริหาร มีหน้าที่ในการพิจารณาอนุมัติให้ทำการซ่อมแซม อุปกรณ์ / เครื่องจักร/อาคาร ต่างๆ
- แผนกจัดซื้อ มีหน้าที่ในการ ระบุการนำเข้าวัตถุดิบหากอาคารที่จัดเก็บได้รับความเสียหาย หรือสั่งซื้อวัตถุดิบเข้ามาทดแทน และเร่งสั่งซื้อสิ่งของที่จะต้องใช้ในการซ่อมแซม อุปกรณ์ / เครื่องจักร/อาคาร ต่างๆ
- แผนกซ่อมบำรุง มีหน้าที่ในการดำเนินการซ่อมแซมอุปกรณ์เครื่องจักรต่างๆ ที่ได้รับความเสียหาย
- แผนกวิศวกรรม มีหน้าที่ในการซ่อมแซมเครื่องจักร หรือเครื่องมือที่ได้รับความเสียหาย รวมถึงวางแผนเพื่อเตรียมการให้กระบวนการผลิตดำเนินได้ตามปกติ
- แผนกคุณภาพ มีหน้าที่ในการ คัดเลือกของดี, ของเสีย ที่ได้รับผลกระทบจากการเกิดเพลิงไหม้ มาคัดแยก และเตรียมการผลิตใหม่

3. โครงการสงเคราะห์ผู้ได้รับบาดเจ็บและเสียชีวิต

วัตถุประสงค์

เพื่อช่วยเหลือพนักงานหรือผู้อื่นที่ได้รับบาดเจ็บ / เสียชีวิต และช่วยเหลือครอบครัวของผู้ที่ได้รับบาดเจ็บหรือเสียชีวิต

ผู้รับผิดชอบโครงการ

- แผนกบุคคล มีหน้าที่ในการรวบรวมรายชื่อพนักงานที่ได้รับบาดเจ็บ และเสียชีวิต และ ได้รับความเสีย เพื่อพิจารณาให้เงินช่วยเหลือ หรือมอบสิ่งของเครื่องใช้ต่างๆ ในการบรรเทาทุกข์
- แผนกบัญชี มีหน้าที่ในการประเมินค่าใช้จ่ายในการช่วยเหลือผู้ที่ได้รับบาดเจ็บและเสียชีวิต รวมถึงค่าใช้จ่ายในการช่วยเหลือครอบครัวของผู้ที่ได้รับบาดเจ็บและเสียชีวิต

***หมายเหตุ** ลำดับขั้นตอนในการรายงาน และเหตุการณ์ที่รายงานให้ผู้บริหารระดับ(ชาวญี่ปุ่น) สูงสุดทราบ

ลำดับขั้นตอนรายงานเหตุการณ์ฉุกเฉินรุนแรง



เหตุการณ์ที่จะต้องรายงานให้ผู้บริหารสูงสุดทราบ

1. กรณีไฟไหม้
2. กรณีตาย(พนักงานเสียชีวิต)
3. กรณีอุบัติเหตุจากงานที่ต้องส่งโรงพยาบาล
4. ไฟฟ้าดับเกิน 1 ชม.(ไม่สามารถทำการผลิตได้)
5. กรณีเหตุการณ์แผ่นดินไหว

YSC YAMADA SOMBOON CO.,T.LD.			WORK INSTRUCTION : วิธีปฏิบัติงาน			Doc. No. : EWI-EMR-01			ผู้ทบทวน		
			การเตรียมการและตอบสทของสภาวะฉุกเฉิน : ไฟฟ้าดับ			Page No. : 1/1			ผู้จัดทำ		
						Revised No. : 00			ผู้แก้ไข		
						Effective Date : 09/01/2018			วันที่อนุมัติ		
ลำดับที่			ขั้นตอนการปฏิบัติ			ผู้รับผิดชอบ			รายละเอียด		
1			เมื่อเกิดเหตุไฟฟ้าดับ พนักงานซ่อมบำรุง ให้รีบดำเนินการตรวจสอบโดยเร่งด่วนว่า เกิดในส่วนรับผิดชอบของใคร โดยให้ตรวจสอบไปที่บริษัท Glow SPP-11 ให้เรียบร้อย			ผู้รับผิดชอบ			รายละเอียด		
1.1			การเตรียมพร้อมก่อนเกิดเหตุไฟฟ้าดับ (ช่วงเวลาที่ไฟฟ้ายังไม่ดับ) OK. ตรวจสอบอุปกรณ์ NG. ว่างงานอุปกรณ์ไฟฟ้าที่ชำรุด			Maintenance & Safety			เจ้าหน้าที่ฝ่ายซ่อมบำรุงและเจ้าหน้าที่ความปลอดภัย สายไฟ สายดิน และอื่นๆ หากพบว่ามีข้อบกพร่องให้รีบทำการแก้ไขทันที		
1.2			พนักงานควบคุม OK. ว่างงานอุปกรณ์ไฟฟ้าที่ชำรุด NG. ว่างงานอุปกรณ์ไฟฟ้าที่ชำรุด			พนักงานควบคุม			พนักงานควบคุมและเจ้าหน้าที่ความปลอดภัย สายไฟ สายดิน โดยเขียนรายงานแจ้งให้หัวหน้างาน หากพบว่ามีข้อบกพร่องให้รีบทำการแก้ไขทันที		
1.3			OK. ว่างงานอุปกรณ์ไฟฟ้าที่ชำรุด NG. ว่างงานอุปกรณ์ไฟฟ้าที่ชำรุด			ผู้เกี่ยวข้อง			หากตรวจสอบแล้วพบข้อบกพร่องที่แก้ไขเองได้ ไม่แก้ไขทันที หากแก้ไขไม่ได้ ให้รายงานต่อผู้บริหารเพื่อทำการแก้ไขต่อไป		
1.4			OK. ว่างงานอุปกรณ์ไฟฟ้าที่ชำรุด NG. ว่างงานอุปกรณ์ไฟฟ้าที่ชำรุด			ผู้เกี่ยวข้อง			จัดทำรายงานและเอกสารการตรวจสอบต่างๆ เพื่อเป็นหลักฐาน และส่งรายงานการตรวจสอบต่อหน่วยงานราชการ		
2			ขั้นตอนการปฏิบัติงาน			ผู้รับผิดชอบ			รายละเอียด		
2.1			เมื่อเกิดเหตุไฟฟ้าดับ พนักงานซ่อมบำรุง ให้รีบดำเนินการตรวจสอบโดยเร่งด่วนว่า เกิดในส่วนรับผิดชอบของใคร โดยให้ตรวจสอบไปที่บริษัท Glow SPP-11 ให้เรียบร้อย			Maintenance			เจ้าหน้าที่ฝ่ายซ่อมบำรุง ประสานงานเพื่อให้ได้ทราบสาเหตุไฟฟ้าดับ		
2.2			OK. ว่างงานอุปกรณ์ไฟฟ้าที่ชำรุด NG. ว่างงานอุปกรณ์ไฟฟ้าที่ชำรุด			Maintenance			Off Breaker เพื่อป้องกันไม่ให้เกิดผลกระทบต่อการดำเนินงานของระบบต่างๆ และประเมินความเสี่ยง		
2.3			OK. ว่างงานอุปกรณ์ไฟฟ้าที่ชำรุด NG. ว่างงานอุปกรณ์ไฟฟ้าที่ชำรุด			Maintenance			เจ้าหน้าที่ฝ่ายซ่อมบำรุงตรวจสอบอุปกรณ์ระบบและระบบไฟฟ้า		
2.4			OK. ว่างงานอุปกรณ์ไฟฟ้าที่ชำรุด NG. ว่างงานอุปกรณ์ไฟฟ้าที่ชำรุด			Maintenance			เจ้าหน้าที่ฝ่ายซ่อมบำรุงดำเนินการแก้ไขโดยเร่งด่วน		
2.5			OK. ว่างงานอุปกรณ์ไฟฟ้าที่ชำรุด NG. ว่างงานอุปกรณ์ไฟฟ้าที่ชำรุด			Maintenance			เจ้าหน้าที่ฝ่ายซ่อมบำรุงดำเนินการแก้ไขโดยเร่งด่วน		
2.6			OK. ว่างงานอุปกรณ์ไฟฟ้าที่ชำรุด NG. ว่างงานอุปกรณ์ไฟฟ้าที่ชำรุด			Maintenance			เจ้าหน้าที่ฝ่ายซ่อมบำรุงดำเนินการแก้ไขโดยเร่งด่วน		
2.7			OK. ว่างงานอุปกรณ์ไฟฟ้าที่ชำรุด NG. ว่างงานอุปกรณ์ไฟฟ้าที่ชำรุด			Maintenance			เจ้าหน้าที่ฝ่ายซ่อมบำรุงดำเนินการแก้ไขโดยเร่งด่วน		



WORK INSTRUCTION : วิธีปฏิบัติงาน

การเตรียมการและตอบสนองภาวะฉุกเฉิน : การเกิดวาทภัย (ลมพายุ)

Doc. No. : EWI-EMR-02	ผู้ทบทวน
Page No. : 1/1	ผู้ตรวจสอบ
Revised No. : 00	ผู้อนุมัติ
Effective Date : 09/01/2018	วันที่ 10/01/2018

ลำดับที่	ขั้นตอนการปฏิบัติ	ผู้รับผิดชอบ	รายละเอียด	ลำดับที่	ขั้นตอนการปฏิบัติ	ผู้รับผิดชอบ	รายละเอียด
1.	การเตรียมการก่อนเกิดเหตุ(ช่วงอากาศปกติ)			3.	ขณะเกิดเหตุ(ต่อ)		
1.1	OK ตรวจสอบระบบไฟฟ้าภายใน ระบบไฟฟ้าสำรอง	Maintenance	เจ้าหน้าที่ฝ่ายซ่อมบำรุง ทำการตรวจสอบระบบไฟฟ้าภายใน และไฟฟ้าสำรอง อย่างละเอียดและถี่ หากพบว่ามีข้อบกพร่องให้รีบทำการแก้ไขทันที	3.3	จัดเก็บอุปกรณ์ และเอกสารต่างๆ ให้เรียบร้อย	หัวหน้างาน	หัวหน้างานจัดเก็บอุปกรณ์ เครื่องมือ และเอกสารไว้ในตู้ ล็อกกุญแจคนหลักทั้งหมดด้วยคีย์การ์ดหรือคีย์การ์ด ให้เรียบร้อยเพื่อป้องกันการสูญหายของข้อมูล เกี่ยวกับเอกสารสำคัญไว้ในตู้ล็อกเอกสาร
1.2	OK ตรวจสอบระบบไฟฟ้าภายใน โรงงาน	Maintenance & Safety	เจ้าหน้าที่ฝ่ายซ่อมบำรุงและเจ้าหน้าที่ความปลอดภัยทำการ ตรวจสอบระบบไฟฟ้าภายใน สายไฟ สายดิน และอื่นๆ หากพบว่ามีข้อบกพร่องให้รีบทำการแก้ไขทันที	3.4	เตรียมอุปกรณ์รับทราบและ แจ้ง	HRM	หน่วยงานประชาสัมพันธ์เตรียมอุปกรณ์ที่จะแจ้งการฉุกเฉิน ประชาสัมพันธ์เรื่อง รวมถึงอุปกรณ์อื่นๆ เช่น เคียง ไฟฉาย ไฟฉาย ถ่านไฟฉาย อาหารแห้ง เป็นต้น
1.3	OK ตรวจสอบอาคาร	Maintenance & Safety	เจ้าหน้าที่ฝ่ายซ่อมบำรุงและเจ้าหน้าที่ความปลอดภัยทำการ ตรวจสอบอาคารโดยให้เจ้าหน้าที่ผู้มีความชำนาญที่ เหมาะสม เข้ามาตรวจสอบ อย่างละเอียดถี่ หากพบว่ามีข้อบกพร่องให้รีบทำการแก้ไขทันที	3.5	เรียกประชุมทีมบริหารพื้นที่	พนักงานทุกคน	เจ้าหน้าที่ความปลอดภัยในการทำการเรียกพนักงานทุกคน ที่เข้าปฏิบัติงานทั้งหมดมาประชุม โดยออกคำสั่งปฏิบัติการ ฉุกเฉิน (ซึ่งปฏิบัติการอย่างมีแผนปฏิบัติการฉุกเฉิน) คำสั่งต่างๆ ตามแผนปฏิบัติการฉุกเฉิน(เฉพาะกรณี) ได้แก่ 1. ผู้เข้ารายการ 2. ฝ่ายสนับสนุน 3. ฝ่ายพยาบาล 4. ฝ่ายสื่อสารประสานงาน
1.4	OK ตรวจสอบพื้นที่รอบโรงงาน	HRM	เจ้าหน้าที่ฝ่ายบริหารตรวจสอบพื้นที่รอบโรงงานทุกวัน โดยตรวจสอบว่ามีสิ่งกีดขวางหรือไม่ เช่น สิ่งกีดขวาง เครื่องมือ วัสดุที่ไม่ได้ทำความสะอาดหรือสิ่งกีดขวางเป็น อันตรายต่างๆ หากพบว่ามีข้อบกพร่องให้รีบทำการแก้ไขทันที	3.6	ตรวจสอบจำนวนพนักงาน	หัวหน้างาน	หัวหน้างานทำการตรวจสอบจำนวนพนักงาน
1.5	OK วางแผนการอพยพ	พนักงานทุกคน	พนักงานทุกคนช่วยกันตรวจสอบสิ่งผิดปกติที่โรงงาน เกิดขึ้น โดยเรียกช่างซ่อมส่งให้หัวหน้างาน หากพบว่ามีข้อบกพร่องให้รีบทำการแก้ไขทันที	3.7	ทีมรักษาความปลอดภัย ทำงาน	ทีมช่วยชีวิต	หากมีพนักงานหายไป ให้รีบทำการค้นหาทันที
1.6	OK แจ้งให้ทราบ	ผู้เกี่ยวข้อง	หากตรวจสอบแล้วพบว่ามีข้อบกพร่องที่แก้ไขไม่ได้ ให้รีบ ทันที หากยังไม่แก้ไขได้ ให้รีบดำเนินการสื่อสารให้ทราบ แก่ผู้เกี่ยวข้อง	3.8	รายงานต่อผู้อำนวยการ	ทีมช่วยชีวิต	รายงานเหตุการณ์ที่เกิดขึ้นต่อผู้อำนวยการ รวมถึงข้อมูล ผู้เกี่ยวข้อง และข้อมูลอื่นๆ
1.7	OK จัดทำรายงาน	ผู้เกี่ยวข้อง	จัดทำรายงานและเอกสารการตรวจสอบต่างๆ เพื่อเป็น หลักฐาน และส่งรายงานการตรวจสอบต่อหน่วยงาน ที่เกี่ยวข้อง	3.9	แจ้งข่าวจากวิทยุสื่อสาร ขึ้นต้นจากจุด	Safety	เจ้าหน้าที่ความปลอดภัยในการทำการสื่อสาร จากวิทยุ เพื่อขอความช่วยเหลือ
2.	การเตรียมการก่อนเกิดเหตุ(ช่วงเกิดพายุ)			3.10	ผู้เกี่ยวข้องการประกาศ สถานการณ์ฉุกเฉิน	ผู้อำนวยการ	หลังจากได้รับการแจ้งเหตุฉุกเฉินแล้ว ให้ผู้อำนวยการ ทำการตัดสินใจประกาศสถานการณ์ฉุกเฉิน
2.1	OK ตรวจสอบข้อมูล ระบุถึง เตือนภัย	Safety	เจ้าหน้าที่ความปลอดภัยในการตรวจสอบข้อมูล รวมถึง เตือนภัยจากกรมอุตุนิยมวิทยา พนักงานสามารถ เป็นประกาศภัยพิบัติโดยทาง www.thai.go.th	4.	การจัดการหลังเกิดเหตุ		
2.2	OK มีการดำเนินการเกิดเหตุ	Safety	หากมีการดำเนินการเกิดเหตุที่ไม่ปลอดภัยจากกรมอุตุนิยมวิทยา หน่วยงานราชการ หรือ SEP ให้แจ้งเจ้าหน้าที่ความปลอดภัยและผู้เกี่ยวข้อง	4.1	ตรวจสอบจำนวนพนักงาน	หัวหน้างาน	หลังจากที่ผู้อำนวยการประกาศสถานการณ์ฉุกเฉินแล้ว ให้ พนักงานตรวจสอบจำนวนพนักงานที่ขึ้นชื่อรายชื่อ หน่วยงานด้วย
2.3	OK ประกาศสถานการณ์และ กระบวนการเกิด	ผู้บริหาร	ผู้บริหารประกาศสถานการณ์และกระบวนการเกิด จนกว่าจะได้รับการยืนยันว่าสถานการณ์ปกติ ต่อพนักงาน และลูกค้า	4.2	ส่งผู้เกี่ยวข้องโรงงานและ ขอความช่วยเหลือจาก	ฝ่ายสื่อสาร Safety	ฝ่ายสื่อสารแจ้งผู้เกี่ยวข้องโรงงานและผู้เกี่ยวข้อง เจ้าหน้าที่ความปลอดภัยในการทำการขอความช่วยเหลือ จากหน่วยงานภายนอกทันที ที่สถานการณ์ฉุกเฉิน
2.4	OK ให้พนักงานเดินทางกลับบ้าน	พนักงาน	แจ้งให้พนักงานเดินทางกลับบ้านโดยปลอดภัย พนักงานเดินทางกลับบ้านและแจ้งหัวหน้างานอีกครั้ง หากพบว่ามีข้อบกพร่องให้รีบทำการแก้ไขทันที	4.3	ผู้เกี่ยวข้องหน่วยงานสำรวจ ความเสียหายโรงงาน	ผู้เกี่ยวข้อง	ผู้เกี่ยวข้องหน่วยงานสำรวจความเสียหายโรงงาน
3.	ขณะเกิดเหตุ			4.4	เก็บกวาดอาคารโรงงานและ ภายในโรงงาน	พนักงานทุกคน	พนักงานทุกคนช่วยกันเก็บกวาดอาคารโดยรอบโรงงาน ภายในโรงงาน
3.1	OK ประกาศให้พนักงานเข้า ภายในบริเวณ	Safety	หากไม่สามารถประกาศให้พนักงานเข้าภายในได้ทันที หรือได้รับการแจ้งเตือนแล้ว ให้ประกาศให้พนักงานทุกคนเข้าภายในบริเวณโรงงาน	4.5	ประชุมสรุปความเสียหาย	ระดับบริหาร	ระดับบริหารประชุมสรุปความเสียหายที่เกิดขึ้น เพื่อ ทำการแก้ไขต่อไป
3.2	OK ปิดเครื่องจักร ปิดประตู-หน้าต่าง ทุกบาน	หัวหน้างาน	หัวหน้างานและพนักงานดำเนินการปิดเครื่องจักรทั้งหมด ปิดประตูและหน้าต่างทุกบาน				



การเตรียมการและตอบสนองภาวะฉุกเฉิน : การเกิดอุทกภัย (น้ำท่วม)

YAMADA SOMBOON CO., LTD.

WORK INSTRUCTION : วิธีปฏิบัติงาน

การเตรียมการและตอบสนองของสภาวะฉุกเฉิน (ทั้งหมด)

ลำดับที่	ขั้นตอนการปฏิบัติ	ผู้รับผิดชอบ	รายละเอียด	ลำดับที่	การปฏิบัติ	ผู้รับผิดชอบ	รายละเอียด	ลำดับที่	การปฏิบัติ	ผู้รับผิดชอบ
1	การเตรียมความพร้อมก่อนการเกิดน้ำท่วม	Safety Staff	เจ้าหน้าที่ความปลอดภัยในการทำงานทำการตรวจสอบความเสี่ยงและวางแผนป้องกันภัยจากอุบัติเหตุหรือภัยพิบัติตามแผนและ SOP เป็นประจำทุกสัปดาห์โดยทาง www.bmd.go.th	2	การปฏิบัติและเกิดน้ำท่วม	Safety Staff	เมื่อเจ้าหน้าที่ความปลอดภัยในการทำงานได้ รับข้อมูลสถานการณ์ภัยพิบัติมาให้ได้ตาม แผนปฏิบัติงานเพื่อดำเนินการตอบสนองสถานการณ์ การแจ้งเตือน	3	การปฏิบัติเมื่อเกิดน้ำท่วมระดับเข้าสู่สถานการณ์ปกติ	ผู้รับผิดชอบ
1.1	ตรวจสอบข้อมูล รวมทั้ง ข่าวเตือนภัย			2.1	แจ้งสถานการณ์ภัยพิบัติมาติดต่อ ผู้บริหาร			3.1	ตรวจสอบความเสียหายที่เกิดขึ้น	ผู้จัดการ
1.3	สื่อสาร	Safety Staff	เจ้าหน้าที่ความปลอดภัยในการทำงานทำการ สื่อสารข้อมูลที่ได้รับจากผู้บริหารและหน่วยงาน	2.2	ประกาศข่าวสารฉุกเฉิน	ผู้บริหาร	ผู้บริหารประกาศภาวะฉุกเฉินให้พนักงานทุกคน เข้ามาในบริเวณโรงงานโดยรวมตัวกันที่ชั้นบน หรือหากมีการแจ้งเตือนภัยให้พนักงานทุกคนเข้าที่หลบภัยทันที	3.2	หาความเสียหายเครื่องจักร และบริเวณที่โรงงาน	พนักงานทุกคน
1.4	ตรวจสอบระบบประปา น้ำ และระบบ ไฟฟ้า	Maintenance	เจ้าหน้าที่ช่างซ่อมบำรุงทำการตรวจสอบระบบ ประปาและระบบไฟฟ้าและระบบประปา น้ำภายในโรงงาน (บริเวณโรงอาหาร)	2.3	ให้พนักงานอพยพ	ผู้บริหาร	พนักงานทุกคนให้รีบอพยพออกจากบริเวณ โรงงานโดยรวมตัวกันที่ชั้นบน หรือหากมีการแจ้งเตือนภัยให้พนักงานทุกคนเข้าที่หลบภัยทันที	3.3	ประชุมสรุปความเสียหาย	ผู้บริหารระดับ Asst. MGR up
1.5	จัดเตรียมรถอพยพ	GA Staff	เจ้าหน้าที่ช่างซ่อมบำรุงทำการตรวจสอบรถอพยพ	2.4	วางแผนอพยพรถอพยพ	GA Staff	เจ้าหน้าที่ช่างซ่อมบำรุงทำการตรวจสอบรถอพยพ และวางแผนอพยพรถอพยพ			
1.6	จัดเก็บสิ่งของที่ยังจะอพยพไปเก็บ	GA Staff	เจ้าหน้าที่ช่างซ่อมบำรุงทำการตรวจสอบสิ่งของที่ยังจะอพยพไปเก็บ	2.5	ตรวจสอบระบบประปา น้ำ และระบบไฟฟ้า	Safety Staff & Maintenance	เจ้าหน้าที่ช่างซ่อมบำรุงทำการตรวจสอบระบบประปา น้ำ และระบบไฟฟ้า			
1.7	เตรียมเอกสารและอุปกรณ์	GA Staff	เจ้าหน้าที่ช่างซ่อมบำรุงทำการตรวจสอบเอกสารและอุปกรณ์	2.6	จัดเก็บสิ่งของ	Maintenance & Production	เจ้าหน้าที่ช่างซ่อมบำรุงทำการตรวจสอบสิ่งของที่ยังจะอพยพไปเก็บ			
				2.7	ตรวจสอบความเสียหายจากหน่วยงานภายนอก	Safety Staff	เจ้าหน้าที่ช่างซ่อมบำรุงทำการตรวจสอบความเสียหายจากหน่วยงานภายนอก			

แผนฉุกเฉิน กรณีน้ำอลูมิเนียมรั่วไหล

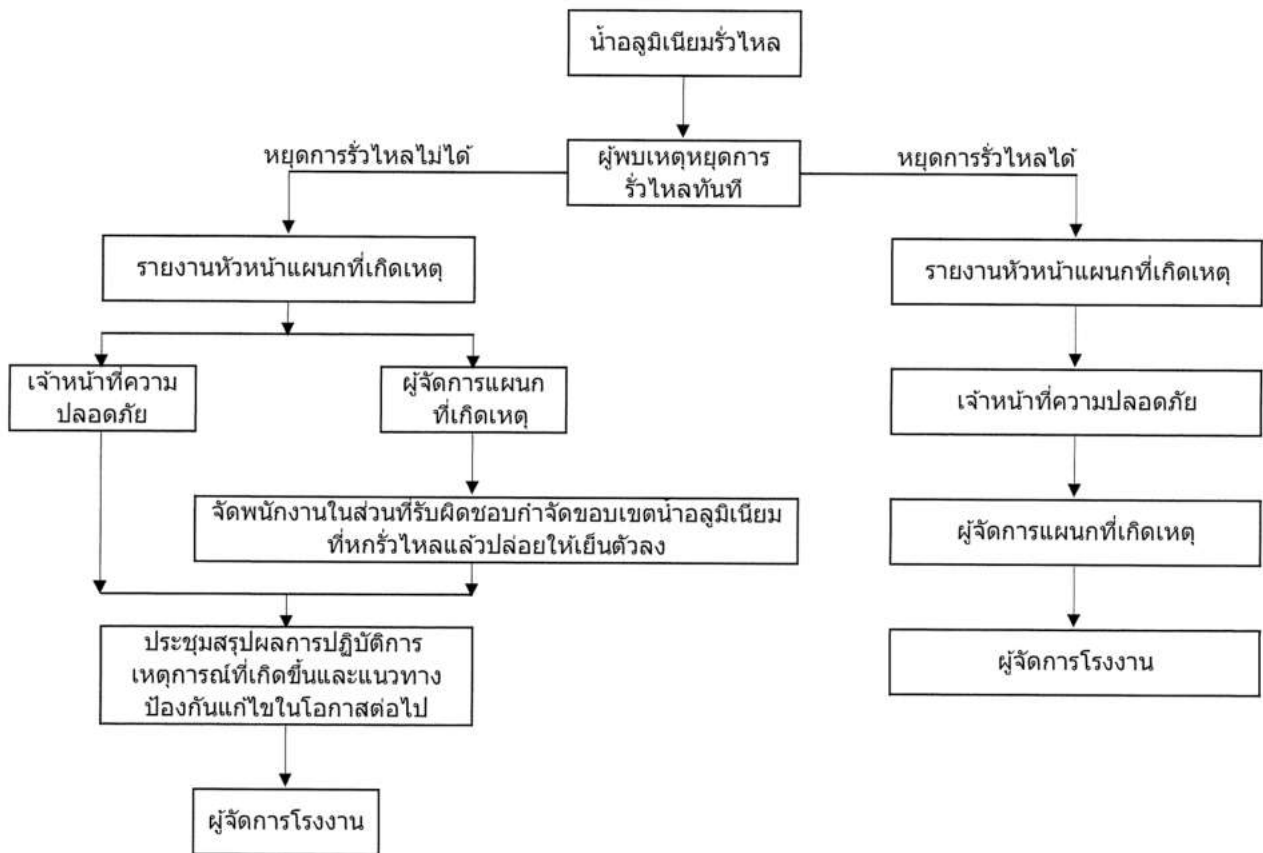

เอกสารการตรวจสอบบำรุงรักษาเชิงป้องกันของเครื่องจักร

REPLICA OF ORIGINAL PHOTOGRAPH OF FRONT OF BUS.



Dust Collector System Check Sheet

Month : December Year 2022

Approval

Checked

Issued

ITEM	DESCRIPTION	DATE																															Remark	
		1	2	3	4	5	6	7	8	9	10	11	12	13	14	15	16	17	18	19	20	21	22	23	24	25	26	27	28	29	30	31		
1	การตรวจสอบสภาพโดยรวม (General Visual Check)																																	
	1.1 สภาพโดยรวมทั่วไป	✓	✓	✓	✓	✓	✓	✓	✓	✓	✓	✓	✓	✓	✓	✓	✓	✓	✓	✓	✓	✓	✓	✓	✓	✓	✓	✓	✓	✓	✓	✓	✓	
	1.2 สภาพสี และความสะอาด	✓	✓	✓	✓	✓	✓	✓	✓	✓	✓	✓	✓	✓	✓	✓	✓	✓	✓	✓	✓	✓	✓	✓	✓	✓	✓	✓	✓	✓	✓	✓	✓	
	1.3 สภาพจุดยึด Bolts และ Nuts	✓	✓	✓	✓	✓	✓	✓	✓	✓	✓	✓	✓	✓	✓	✓	✓	✓	✓	✓	✓	✓	✓	✓	✓	✓	✓	✓	✓	✓	✓	✓	✓	
	1.4 สภาพ Seal, ซีล โคน และปะเก็น	✓	✓	✓	✓	✓	✓	✓	✓	✓	✓	✓	✓	✓	✓	✓	✓	✓	✓	✓	✓	✓	✓	✓	✓	✓	✓	✓	✓	✓	✓	✓	✓	
	1.5 สภาพจารบีในส่วนที่ต้องการหล่อลื่น	✓	✓	✓	✓	✓	✓	✓	✓	✓	✓	✓	✓	✓	✓	✓	✓	✓	✓	✓	✓	✓	✓	✓	✓	✓	✓	✓	✓	✓	✓	✓	✓	
2	การตรวจสอบสภาพโครงสร้างตัวระบบบำบัดฯ, ระบบท่อคัก (System Visual Check)																																	
	2.1 สภาพท่อคักทางเข้า / ท่อคักทางออก	✓	✓	✓	✓	✓	✓	✓	✓	✓	✓	✓	✓	✓	✓	✓	✓	✓	✓	✓	✓	✓	✓	✓	✓	✓	✓	✓	✓	✓	✓	✓	✓	
	2.2 สภาพสีโครงสร้างตัวระบบบำบัดฯ	✓	✓	✓	✓	✓	✓	✓	✓	✓	✓	✓	✓	✓	✓	✓	✓	✓	✓	✓	✓	✓	✓	✓	✓	✓	✓	✓	✓	✓	✓	✓	✓	
	2.3 สภาพบันได, ทางเดิน, ราวกันตก	✓	✓	✓	✓	✓	✓	✓	✓	✓	✓	✓	✓	✓	✓	✓	✓	✓	✓	✓	✓	✓	✓	✓	✓	✓	✓	✓	✓	✓	✓	✓	✓	
	2.4 สภาพเหล็กขั้วพอร์ท Support	✓	✓	✓	✓	✓	✓	✓	✓	✓	✓	✓	✓	✓	✓	✓	✓	✓	✓	✓	✓	✓	✓	✓	✓	✓	✓	✓	✓	✓	✓	✓	✓	
	2.5 สภาพอื่นๆ	✓	✓	✓	✓	✓	✓	✓	✓	✓	✓	✓	✓	✓	✓	✓	✓	✓	✓	✓	✓	✓	✓	✓	✓	✓	✓	✓	✓	✓	✓	✓	✓	
3	การตรวจสอบสภาพอุปกรณ์ต่างๆ ของตัวระบบบำบัดฯ (Equipment Visual Check)																																	
	3.1 สภาพเพาวาล์ว (Pulse valve)	✓	✓	✓	✓	✓	✓	✓	✓	✓	✓	✓	✓	✓	✓	✓	✓	✓	✓	✓	✓	✓	✓	✓	✓	✓	✓	✓	✓	✓	✓	✓	✓	
	3.2 สภาพเกจวัด (Diff. gauge)	✓	✓	✓	✓	✓	✓	✓	✓	✓	✓	✓	✓	✓	✓	✓	✓	✓	✓	✓	✓	✓	✓	✓	✓	✓	✓	✓	✓	✓	✓	✓	✓	
	3.3 สภาพเกจปรับวัด (Regulator)	✓	✓	✓	✓	✓	✓	✓	✓	✓	✓	✓	✓	✓	✓	✓	✓	✓	✓	✓	✓	✓	✓	✓	✓	✓	✓	✓	✓	✓	✓	✓	✓	
	3.4 สภาพโซลินอยด์ (Solenoid valve)	✓	✓	✓	✓	✓	✓	✓	✓	✓	✓	✓	✓	✓	✓	✓	✓	✓	✓	✓	✓	✓	✓	✓	✓	✓	✓	✓	✓	✓	✓	✓	✓	
	3.5 สภาพมอเตอร์ เสียงดัง / อุณหภูมิสูง (Motor)	✓	✓	✓	✓	✓	✓	✓	✓	✓	✓	✓	✓	✓	✓	✓	✓	✓	✓	✓	✓	✓	✓	✓	✓	✓	✓	✓	✓	✓	✓	✓	✓	
	3.6 สภาพถุงกรองฝุ่น อุดตัน / รั่ว (Filter bag)	✓	✓	✓	✓	✓	✓	✓	✓	✓	✓	✓	✓	✓	✓	✓	✓	✓	✓	✓	✓	✓	✓	✓	✓	✓	✓	✓	✓	✓	✓	✓	✓	
	3.7 สภาพสายพาน / พูลเลย์ (Belt / Pulley)	✓	✓	✓	✓	✓	✓	✓	✓	✓	✓	✓	✓	✓	✓	✓	✓	✓	✓	✓	✓	✓	✓	✓	✓	✓	✓	✓	✓	✓	✓	✓	✓	
	3.8 สภาพพัดลม (Blower / Fan)	✓	✓	✓	✓	✓	✓	✓	✓	✓	✓	✓	✓	✓	✓	✓	✓	✓	✓	✓	✓	✓	✓	✓	✓	✓	✓	✓	✓	✓	✓	✓	✓	
	3.9 สภาพระบบไฟฟ้า / ระบบควบคุม (Electrical)	✓	✓	✓	✓	✓	✓	✓	✓	✓	✓	✓	✓	✓	✓	✓	✓	✓	✓	✓	✓	✓	✓	✓	✓	✓	✓	✓	✓	✓	✓	✓	✓	
	3.10 สภาพอื่นๆ (Miscellaneous)	✓	✓	✓	✓	✓	✓	✓	✓	✓	✓	✓	✓	✓	✓	✓	✓	✓	✓	✓	✓	✓	✓	✓	✓	✓	✓	✓	✓	✓	✓	✓	✓	
	ลงชื่อผู้ตรวจสอบ	✓	✓	✓	✓	✓	✓	✓	✓	✓	✓	✓	✓	✓	✓	✓	✓	✓	✓	✓	✓	✓	✓	✓	✓	✓	✓	✓	✓	✓	✓	✓	✓	

Remark : / = OK
 X = NG

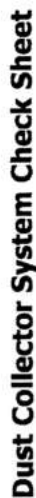

Month : November Year 2020

Approval	Checked	Issued
----------	---------	--------

ITEM	DESCRIPTION	DATE																															Remark	
		1	2	3	4	5	6	7	8	9	10	11	12	13	14	15	16	17	18	19	20	21	22	23	24	25	26	27	28	29	30	31		
1	การตรวจสอบสภาพโดยรวม (General Visual Check)																																	
	1.1 สภาพโดยรวมทั่วไป	✓	✓	✓	✓	✓	✓	✓	✓	✓	✓	✓	✓	✓	✓	✓	✓	✓	✓	✓	✓	✓	✓	✓	✓	✓	✓	✓	✓	✓	✓	✓	✓	✓
	1.2 สภาพสี และความสะอาด	✓	✓	✓	✓	✓	✓	✓	✓	✓	✓	✓	✓	✓	✓	✓	✓	✓	✓	✓	✓	✓	✓	✓	✓	✓	✓	✓	✓	✓	✓	✓	✓	✓
	1.3 สภาพจุดจับยึด Bolts และ Nuts	✓	✓	✓	✓	✓	✓	✓	✓	✓	✓	✓	✓	✓	✓	✓	✓	✓	✓	✓	✓	✓	✓	✓	✓	✓	✓	✓	✓	✓	✓	✓	✓	✓
	1.4 สภาพ Seal, ซีล โคน และปะเก็น	✓	✓	✓	✓	✓	✓	✓	✓	✓	✓	✓	✓	✓	✓	✓	✓	✓	✓	✓	✓	✓	✓	✓	✓	✓	✓	✓	✓	✓	✓	✓	✓	✓
	1.5 สภาพจารบีในส่วนที่ต้องการหล่อลื่น	✓	✓	✓	✓	✓	✓	✓	✓	✓	✓	✓	✓	✓	✓	✓	✓	✓	✓	✓	✓	✓	✓	✓	✓	✓	✓	✓	✓	✓	✓	✓	✓	✓
	1.6 สภาพ อื่นๆ	✓	✓	✓	✓	✓	✓	✓	✓	✓	✓	✓	✓	✓	✓	✓	✓	✓	✓	✓	✓	✓	✓	✓	✓	✓	✓	✓	✓	✓	✓	✓	✓	✓
2	การตรวจสอบสภาพโครงสร้างตัวระบบน้ำบาดำ, ระบบท่อลึก (System Visual Check)																																	
	2.1 สภาพท่อลึกทางเข้า / ท่อลึกทางออก	✓	✓	✓	✓	✓	✓	✓	✓	✓	✓	✓	✓	✓	✓	✓	✓	✓	✓	✓	✓	✓	✓	✓	✓	✓	✓	✓	✓	✓	✓	✓	✓	✓
	2.2 สภาพสีโครงสร้างตัวระบบน้ำบาดำ	✓	✓	✓	✓	✓	✓	✓	✓	✓	✓	✓	✓	✓	✓	✓	✓	✓	✓	✓	✓	✓	✓	✓	✓	✓	✓	✓	✓	✓	✓	✓	✓	✓
	2.3 สภาพบันได, ทางเดิน, ราวกั้นตก	✓	✓	✓	✓	✓	✓	✓	✓	✓	✓	✓	✓	✓	✓	✓	✓	✓	✓	✓	✓	✓	✓	✓	✓	✓	✓	✓	✓	✓	✓	✓	✓	✓
	2.4 สภาพเหล็กข้อปอร์ท Support	✓	✓	✓	✓	✓	✓	✓	✓	✓	✓	✓	✓	✓	✓	✓	✓	✓	✓	✓	✓	✓	✓	✓	✓	✓	✓	✓	✓	✓	✓	✓	✓	✓
	2.5 สภาพอื่นๆ	✓	✓	✓	✓	✓	✓	✓	✓	✓	✓	✓	✓	✓	✓	✓	✓	✓	✓	✓	✓	✓	✓	✓	✓	✓	✓	✓	✓	✓	✓	✓	✓	✓
3	การตรวจสอบสภาพอุปกรณ์การต่างๆ ของตัวระบบน้ำบาดำ (Equipment Visual Check)																																	
	3.1 สภาพฟาว์วาล์ว (Pulse valve)	✓	✓	✓	✓	✓	✓	✓	✓	✓	✓	✓	✓	✓	✓	✓	✓	✓	✓	✓	✓	✓	✓	✓	✓	✓	✓	✓	✓	✓	✓	✓	✓	✓
	3.2 สภาพเกจวัด (Diff. gauge)	✓	✓	✓	✓	✓	✓	✓	✓	✓	✓	✓	✓	✓	✓	✓	✓	✓	✓	✓	✓	✓	✓	✓	✓	✓	✓	✓	✓	✓	✓	✓	✓	✓
	3.3 สภาพเกจปรับวัด (Regulator)	✓	✓	✓	✓	✓	✓	✓	✓	✓	✓	✓	✓	✓	✓	✓	✓	✓	✓	✓	✓	✓	✓	✓	✓	✓	✓	✓	✓	✓	✓	✓	✓	✓
	3.4 สภาพโซลินอยด์ (Solenoid valve)	✓	✓	✓	✓	✓	✓	✓	✓	✓	✓	✓	✓	✓	✓	✓	✓	✓	✓	✓	✓	✓	✓	✓	✓	✓	✓	✓	✓	✓	✓	✓	✓	✓
	3.5 สภาพมอเตอร์ เสียงดัง / อลูมิเนียมสูง (Motor)	✓	✓	✓	✓	✓	✓	✓	✓	✓	✓	✓	✓	✓	✓	✓	✓	✓	✓	✓	✓	✓	✓	✓	✓	✓	✓	✓	✓	✓	✓	✓	✓	✓
	3.6 สภาพถุงกรองฝุ่น อุดตัน / รั่ว (Filter bag)	✓	✓	✓	✓	✓	✓	✓	✓	✓	✓	✓	✓	✓	✓	✓	✓	✓	✓	✓	✓	✓	✓	✓	✓	✓	✓	✓	✓	✓	✓	✓	✓	✓
	3.7 สภาพสายพาน / พูลเลย์ (Belt / Pulley)	✓	✓	✓	✓	✓	✓	✓	✓	✓	✓	✓	✓	✓	✓	✓	✓	✓	✓	✓	✓	✓	✓	✓	✓	✓	✓	✓	✓	✓	✓	✓	✓	✓
	3.8 สภาพพัดลม (Blower / Fan)	✓	✓	✓	✓	✓	✓	✓	✓	✓	✓	✓	✓	✓	✓	✓	✓	✓	✓	✓	✓	✓	✓	✓	✓	✓	✓	✓	✓	✓	✓	✓	✓	✓
	3.9 สภาพระบบไฟฟ้า / ระบบควบคุม (Electrical)	✓	✓	✓	✓	✓	✓	✓	✓	✓	✓	✓	✓	✓	✓	✓	✓	✓	✓	✓	✓	✓	✓	✓	✓	✓	✓	✓	✓	✓	✓	✓	✓	✓
	3.10 สภาพอื่นๆ (Miscellaneous)	✓	✓	✓	✓	✓	✓	✓	✓	✓	✓	✓	✓	✓	✓	✓	✓	✓	✓	✓	✓	✓	✓	✓	✓	✓	✓	✓	✓	✓	✓	✓	✓	✓
	ลงชื่อผู้ตรวจสอบ																																	

Remark: / = OK

$$X = NG$$



Dust Collector System Check Sheet

Month : October Year 2022

Approval

Checked

Issued

ITEM	DESCRIPTION	DATE																															Remark
		1	2	3	4	5	6	7	8	9	10	11	12	13	14	15	16	17	18	19	20	21	22	23	24	25	26	27	28	29	30	31	
1	การตรวจสอบสภาพโดยรวม (General Visual Check)																																
	1.1 สภาพโดยรวมทั่วไป																																
	1.2 สภาพสี และความสะอาด																																
	1.3 สภาพชุดจับยึด Bolts และ Nuts																																
	1.4 สภาพ Seal, ซีลโคน และปะเก็น																																
	1.5 สภาพจารบีในส่วนที่ต้องการหล่อลื่น																																
	1.6 สภาพ อื่นๆ																																
2	การตรวจสอบสภาพโครงสร้างตัวระบบนำปัดฯ ระบบท่อดัก (System Visual Check)																																
	2.1 สภาพท่อดักทางเข้า / ท่อดักทางออก																																
	2.2 สภาพสีโครงสร้างตัวระบบนำปัดฯ																																
	2.3 สภาพบันได, ทางเดิน, ราวกันตก																																
	2.4 สภาพเหล็กขั้วพอร์ท Support																																
	2.5 สภาพอื่นๆ																																
3	การตรวจสอบสภาพอุปกรณ์ต่างๆ ของตัวระบบนำปัดฯ (Equipment Visual Check)																																
	3.1 สภาพเพาว่าลว (Pulse valve)																																
	3.2 สภาพเกจวัด (Diff. gauge)																																
	3.3 สภาพเกจปรับวัด (Regulator)																																
	3.4 สภาพโซลินอยด์ (Solenoid valve)																																
	3.5 สภาพมอเตอร์ เสียงดัง / อุณหภูมิสูง (Motor)																																
	3.6 สภาพถุงกรองฝุ่น ชุดดัน / รั่ว (Filter bag)																																
	3.7 สภาพสายพาน / พูลเลย์ (Belt / Pulley)																																
	3.8 สภาพพัดลม (Blower / Fan)																																
	3.9 สภาพระบบไฟฟ้า / ระบบควบคุม (Electrical)																																
	3.10 สภาพอื่นๆ (Miscellaneous)																																
	ลงชื่อผู้ตรวจสอบ																																

Remark : / = OK

X = NG

Dust Collector System Check Sheet

Month : September Year 2022

Dust Collector System Check Sheet																																	
Month : September Year 2022																																	
ITEM	DESCRIPTION	DATE										Remark																					
		1	2	3	4	5	6	7	8	9	10		11	12	13	14	15	16	17	18	19	20	21	22	23	24	25	26	27	28	29	30	31
1	การตรวจสอบสภาพโดยรวม (General Visual Check)																																
	1.1 สภาพโดยรวมทั่วไป	✓	✓	✓	✓	✓	✓	✓	✓	✓	✓	✓	✓	✓	✓	✓	✓	✓	✓	✓	✓	✓	✓	✓	✓	✓	✓	✓	✓	✓	✓	✓	
	1.2 สภาพสี และความสะอาด	✓	✓	✓	✓	✓	✓	✓	✓	✓	✓	✓	✓	✓	✓	✓	✓	✓	✓	✓	✓	✓	✓	✓	✓	✓	✓	✓	✓	✓	✓	✓	
	1.3 สภาพจุดจับยึด Bolts และ Nuts	✓	✓	✓	✓	✓	✓	✓	✓	✓	✓	✓	✓	✓	✓	✓	✓	✓	✓	✓	✓	✓	✓	✓	✓	✓	✓	✓	✓	✓	✓	✓	
	1.4 สภาพ Seal, ซีล โคน และปะเก็น	✓	✓	✓	✓	✓	✓	✓	✓	✓	✓	✓	✓	✓	✓	✓	✓	✓	✓	✓	✓	✓	✓	✓	✓	✓	✓	✓	✓	✓	✓	✓	
	1.5 สภาพจารบีในส่วนที่ต้องการหล่อลื่น	✓	✓	✓	✓	✓	✓	✓	✓	✓	✓	✓	✓	✓	✓	✓	✓	✓	✓	✓	✓	✓	✓	✓	✓	✓	✓	✓	✓	✓	✓	✓	
	1.6 สภาพ อื่นๆ	✓	✓	✓	✓	✓	✓	✓	✓	✓	✓	✓	✓	✓	✓	✓	✓	✓	✓	✓	✓	✓	✓	✓	✓	✓	✓	✓	✓	✓	✓	✓	
2	การตรวจสอบสภาพโครงสร้างตัวระบบบำบัดฯ, ระบบท่อคัก (System Visual Check)																																
	2.1 สภาพท่อคักทางเข้า / ท่อคักทางออก	✓	✓	✓	✓	✓	✓	✓	✓	✓	✓	✓	✓	✓	✓	✓	✓	✓	✓	✓	✓	✓	✓	✓	✓	✓	✓	✓	✓	✓	✓	✓	
	2.2 สภาพสีโครงสร้างตัวระบบบำบัดฯ	✓	✓	✓	✓	✓	✓	✓	✓	✓	✓	✓	✓	✓	✓	✓	✓	✓	✓	✓	✓	✓	✓	✓	✓	✓	✓	✓	✓	✓	✓	✓	
	2.3 สภาพบันได, ทางเดิน, ราวกันตก	✓	✓	✓	✓	✓	✓	✓	✓	✓	✓	✓	✓	✓	✓	✓	✓	✓	✓	✓	✓	✓	✓	✓	✓	✓	✓	✓	✓	✓	✓	✓	
	2.4 สภาพเหล็กขั้มพอร์ท Support	✓	✓	✓	✓	✓	✓	✓	✓	✓	✓	✓	✓	✓	✓	✓	✓	✓	✓	✓	✓	✓	✓	✓	✓	✓	✓	✓	✓	✓	✓	✓	
	2.5 สภาพอื่นๆ	✓	✓	✓	✓	✓	✓	✓	✓	✓	✓	✓	✓	✓	✓	✓	✓	✓	✓	✓	✓	✓	✓	✓	✓	✓	✓	✓	✓	✓	✓	✓	
3	การตรวจสอบสภาพอุปกรณ์ต่างๆ ของตัวระบบบำบัดฯ (Equipment Visual Check)																																
	3.1 สภาพเพ้าวาล์ว (Pulse valve)	✓	✓	✓	✓	✓	✓	✓	✓	✓	✓	✓	✓	✓	✓	✓	✓	✓	✓	✓	✓	✓	✓	✓	✓	✓	✓	✓	✓	✓	✓	✓	
	3.2 สภาพเกจวัด (Diff. gauge)	✓	✓	✓	✓	✓	✓	✓	✓	✓	✓	✓	✓	✓	✓	✓	✓	✓	✓	✓	✓	✓	✓	✓	✓	✓	✓	✓	✓	✓	✓	✓	
	3.3 สภาพเกจปรับวัด (Regulator)	✓	✓	✓	✓	✓	✓	✓	✓	✓	✓	✓	✓	✓	✓	✓	✓	✓	✓	✓	✓	✓	✓	✓	✓	✓	✓	✓	✓	✓	✓	✓	
	3.4 สภาพโซลินอยด์ (Solenoid valve)	✓	✓	✓	✓	✓	✓	✓	✓	✓	✓	✓	✓	✓	✓	✓	✓	✓	✓	✓	✓	✓	✓	✓	✓	✓	✓	✓	✓	✓	✓	✓	
	3.5 สภาพมอเตอร์ เสี่ยงต้ง / อุปกรณ์สูง (Motor)	✓	✓	✓	✓																												

Remark: / = OK

$$X = NG$$



Month :	Year
August	2022

Remark : / = OK
X = NG



Dust Collector System Check Sheet

Month : July Year 2020

ITEM	DESCRIPTION	DATE																															Approval	Checked	Issued	Remark
		1	2	3	4	5	6	7	8	9	10	11	12	13	14	15	16	17	18	19	20	21	22	23	24	25	26	27	28	29	30	31				
1 การตรวจสอบสภาพโดยรวม (General Visual Check)																																				
	1.1 สภาพโดยรวมทั่วไป	✓	✓	✓	✓	✓	✓	✓	✓	✓	✓	✓	✓	✓	✓	✓	✓	✓	✓	✓	✓	✓	✓	✓	✓	✓	✓	✓	✓	✓	✓	✓	✓	✓		
	1.2 สภาพสี และความสะอาด	✓	✓	✓	✓	✓	✓	✓	✓	✓	✓	✓	✓	✓	✓	✓	✓	✓	✓	✓	✓	✓	✓	✓	✓	✓	✓	✓	✓	✓	✓	✓	✓	✓		
	1.3 สภาพจุดยึด Bolts และ Nuts	✓	✓	✓	✓	✓	✓	✓	✓	✓	✓	✓	✓	✓	✓	✓	✓	✓	✓	✓	✓	✓	✓	✓	✓	✓	✓	✓	✓	✓	✓	✓	✓			
	1.4 สภาพ Seal, ซีลโคน และปะเก็น	✓	✓	✓	✓	✓	✓	✓	✓	✓	✓	✓	✓	✓	✓	✓	✓	✓	✓	✓	✓	✓	✓	✓	✓	✓	✓	✓	✓	✓	✓	✓	✓			
	1.5 สภาพจารบีในส่วนที่ต้องการหล่อลื่น	✓	✓	✓	✓	✓	✓	✓	✓	✓	✓	✓	✓	✓	✓	✓	✓	✓	✓	✓	✓	✓	✓	✓	✓	✓	✓	✓	✓	✓	✓	✓	✓			
	1.6 สภาพอื่นๆ	✓	✓	✓	✓	✓	✓	✓	✓	✓	✓	✓	✓	✓	✓	✓	✓	✓	✓	✓	✓	✓	✓	✓	✓	✓	✓	✓	✓	✓	✓	✓	✓			
2 การตรวจสอบสภาพโครงสร้างตัวระบบบำบัดฯ, ระบบท่อส่ง (System Visual Check)																																				
	2.1 สภาพท่อส่งทางเข้า / ท่อส่งทางออก	✓	✓	✓	✓	✓	✓	✓	✓	✓	✓	✓	✓	✓	✓	✓	✓	✓	✓	✓	✓	✓	✓	✓	✓	✓	✓	✓	✓	✓	✓	✓	✓			
	2.2 สภาพสีโครงสร้างตัวระบบบำบัดฯ	✓	✓	✓	✓	✓	✓	✓	✓	✓	✓	✓	✓	✓	✓	✓	✓	✓	✓	✓	✓	✓	✓	✓	✓	✓	✓	✓	✓	✓	✓	✓	✓			
	2.3 สภาพบันได, ทางเดิน, ราวกันตก	✓	✓	✓	✓	✓	✓	✓	✓	✓	✓	✓	✓	✓	✓	✓	✓	✓	✓	✓	✓	✓	✓	✓	✓	✓	✓	✓	✓	✓	✓	✓	✓			
	2.4 สภาพเหล็กขั้วพอร์ท Support	✓	✓	✓	✓	✓	✓	✓	✓	✓	✓	✓	✓	✓	✓	✓	✓	✓	✓	✓	✓	✓	✓	✓	✓	✓	✓	✓	✓	✓	✓	✓	✓			
	2.5 สภาพอื่นๆ	✓	✓	✓	✓	✓	✓	✓	✓	✓	✓	✓	✓	✓	✓	✓	✓	✓	✓	✓	✓	✓	✓	✓	✓	✓	✓	✓	✓	✓	✓	✓	✓			
3 การตรวจสอบสภาพอุปกรณ์การได้ต่างๆ ของตัวระบบบำบัดฯ (Equipment Visual Check)																																				
	3.1 สภาพเพาวาล์ว (Pulse valve)	✓	✓	✓	✓	✓	✓	✓	✓	✓	✓	✓	✓	✓	✓	✓	✓	✓	✓	✓	✓	✓	✓	✓	✓	✓	✓	✓	✓	✓	✓	✓	✓			
	3.2 สภาพเกจวัด (Diff. gauge)	✓	✓	✓	✓	✓	✓	✓	✓	✓	✓	✓	✓	✓	✓	✓	✓	✓	✓	✓	✓	✓	✓	✓	✓	✓	✓	✓	✓	✓	✓	✓	✓			
	3.3 สภาพเกจปรับวัด (Regulator)	✓	✓	✓	✓	✓	✓	✓	✓	✓	✓	✓	✓	✓	✓	✓	✓	✓	✓	✓	✓	✓	✓	✓	✓	✓	✓	✓	✓	✓	✓	✓	✓			
	3.4 สภาพโซลินอยด์ (Solenoid valve)	✓	✓	✓	✓	✓	✓	✓	✓	✓	✓	✓	✓	✓	✓	✓	✓	✓	✓	✓	✓	✓	✓	✓	✓	✓	✓	✓	✓	✓	✓	✓	✓			
	3.5 สภาพมอเตอร์ เสียงดัง / อุณหภูมิสูง (Motor)	✓	✓	✓	✓	✓	✓	✓	✓	✓	✓	✓	✓	✓	✓	✓	✓	✓	✓	✓	✓	✓	✓	✓	✓	✓	✓	✓	✓	✓	✓	✓	✓			
	3.6 สภาพถุงกรองฝุ่น อุดตัน / รั่ว (Filter bag)	✓	✓	✓	✓	✓	✓	✓	✓	✓	✓	✓	✓	✓	✓	✓	✓	✓	✓	✓	✓	✓	✓	✓	✓	✓	✓	✓	✓	✓	✓	✓	✓			
	3.7 สภาพสายพาน / พูลเลย์ (Belt / Pulley)	✓	✓	✓	✓	✓	✓	✓	✓	✓	✓	✓	✓	✓	✓	✓	✓	✓	✓	✓	✓	✓	✓	✓	✓	✓	✓	✓	✓	✓	✓	✓	✓			
	3.8 สภาพพัดลม (Blower / Fan)	✓	✓	✓	✓	✓	✓	✓	✓	✓	✓	✓	✓	✓	✓	✓	✓	✓	✓	✓	✓	✓	✓	✓	✓	✓	✓	✓	✓	✓	✓	✓	✓			
	3.9 สภาพระบบไฟฟ้า / ระบบควบคุม (Electrical)	✓	✓	✓	✓	✓	✓	✓	✓	✓	✓	✓	✓	✓	✓	✓	✓	✓	✓	✓	✓	✓	✓	✓	✓	✓	✓	✓	✓	✓	✓	✓	✓			
	3.10 สภาพอื่นๆ (Miscellaneous)	✓	✓	✓	✓	✓	✓	✓	✓	✓	✓	✓	✓	✓	✓	✓	✓	✓	✓	✓	✓	✓	✓	✓	✓	✓	✓	✓	✓	✓	✓	✓	✓			
ลงชื่อผู้ตรวจสอบ																																				

Remark : / = OK
X = NG

เอกสารคำขอขึ้นทะเบียนบุคลากรด้านสิ่งแวดล้อม

ที่ อก ๐๓๑๓/ ๕๘๘ ๒



กรมโรงงานอุตสาหกรรม
ถนนพระรามที่ ๖ แขวงทุ่งพญาไท
เขตราชเทวี กรุงเทพฯ ๑๐๕๐๐

๒๓ พฤษภาคม ๒๕๖๕

เรื่อง หนังสือรับแจ้งการมีบุคลากรด้านสิ่งแวดล้อมประจำโรงงาน

เรียน ผู้รับใบอนุญาตประกอบกิจการโรงงาน บริษัท ยามาตะ สมบูรณ์ จำกัด

อ้างถึง คำขอเลขที่ ๐๕๖๗ ลงรับวันที่ ๑๗ พฤษภาคม ๒๕๖๕

ตามคำขอที่อ้างถึง ท่านแจ้งการเปลี่ยนแปลงบุคลากรด้านสิ่งแวดล้อมประจำโรงงาน ของ บริษัท ยามาตะ สมบูรณ์ จำกัด ทะเบียนโรงงานเลขที่ ๙๑๐๖๐๐๐๐๒๒๕๓๘๗ (ข ๓-๗๗(๒)-๒/๓๘ รย) ประกอบกิจการผลิตชิ้นส่วนอุปกรณ์รถยนต์และรถจักรยานยนต์ ตั้งอยู่ ณ เลขที่ ๖๐/๔ หมู่ที่ ๓ ตำบลมาบยางพร อำเภอบลวกแดง จังหวัดระยอง โทรศัพท์ ๐ ๓๘๘๙ ๑๑๘๗-๙

กรมโรงงานอุตสาหกรรมพิจารณาแล้ว รับแจ้งการเปลี่ยนแปลงบุคลากรด้านสิ่งแวดล้อม ประจำโรงงาน และให้ท่านยื่นคำขอแจ้งการมีบุคลากรด้านสิ่งแวดล้อมประจำโรงงานครั้งต่อไป ภายในวันที่ ๓๑ กรกฎาคม ๒๕๖๖ โดยมีบุคลากรด้านสิ่งแวดล้อมประจำโรงงาน ดังนี้

ผู้จัดการสิ่งแวดล้อม		นายณฤชา แสนศรี			
ลำดับ	ผู้ควบคุมระบบบำบัด	เลขทะเบียน	มลพิษน้ำ	มลพิษอากาศ	มลพิษกากอุตสาหกรรม
๑			✓	✓	✓
ลำดับ	ผู้ปฏิบัติงานประจำระบบบำบัด		มลพิษน้ำ	มลพิษอากาศ	มลพิษกากอุตสาหกรรม
๑			✓		
๒				✓	
๓					✓

หมายเหตุ ๑. การแจ้งการมี/ยกเลิก/เพิ่มเติม/เปลี่ยนแปลง บุคลากรด้านสิ่งแวดล้อมประจำโรงงาน ต้องส่งหนังสือฉบับนี้ด้วย
๒. ยกเลิกหนังสือรับแจ้งการมีบุคลากรด้านสิ่งแวดล้อมประจำโรงงาน ที่ อก ๐๓๑๓/๗๖๔๕ ลงวันที่ ๑๑ สิงหาคม ๒๕๖๔

จึงเรียนมาเพื่อโปรดทราบ

ขอแสดงความนับถือ



ผู้อำนวยการกองส่งเสริมเทคโนโลยีสิ่งแวดล้อมโรงงาน
ปฏิบัติราชการแทนอธิบดีกรมโรงงานอุตสาหกรรม

กองส่งเสริมเทคโนโลยีสิ่งแวดล้อมโรงงาน
กลุ่มกำกับบุคลากรด้านสิ่งแวดล้อมประจำโรงงาน
โทรศัพท์ ๐ ๒๔๓๐ ๖๓๑๕ ต่อ ๒๔๐๕
โทรสาร ๐ ๒๔๓๐ ๖๓๑๕ ต่อ ๒๔๙๙
ไปรษณีย์อิเล็กทรอนิกส์ saraban@diw.mail.go.th



“อุตสาหกรรมก้าวไกล ประเทศไทยก้าวหน้า ร่วมกันพัฒนา อุตสาหกรรมสีเขียว”



ภาคผนวก 7ข

Noise Contour Map

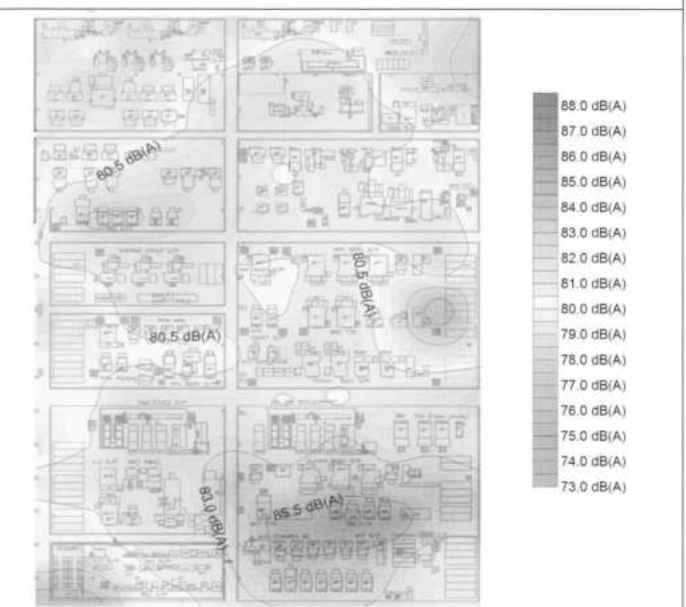
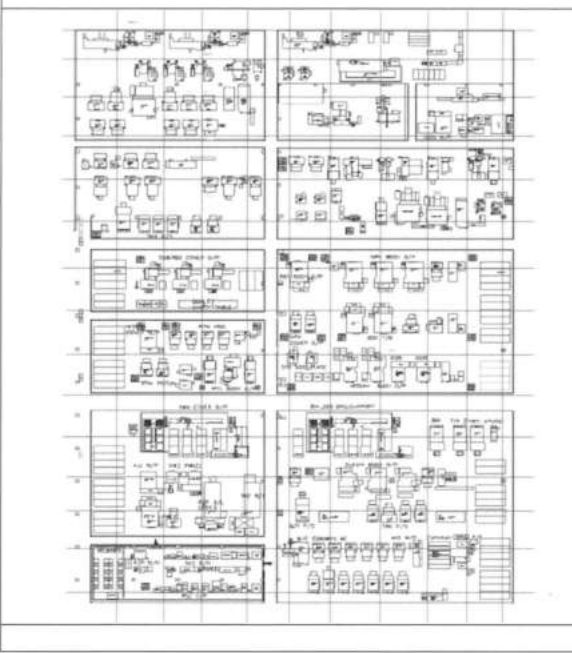
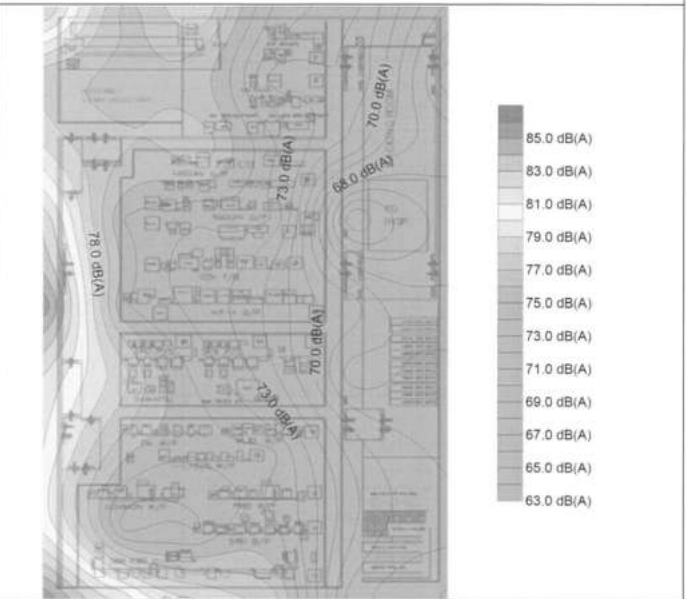
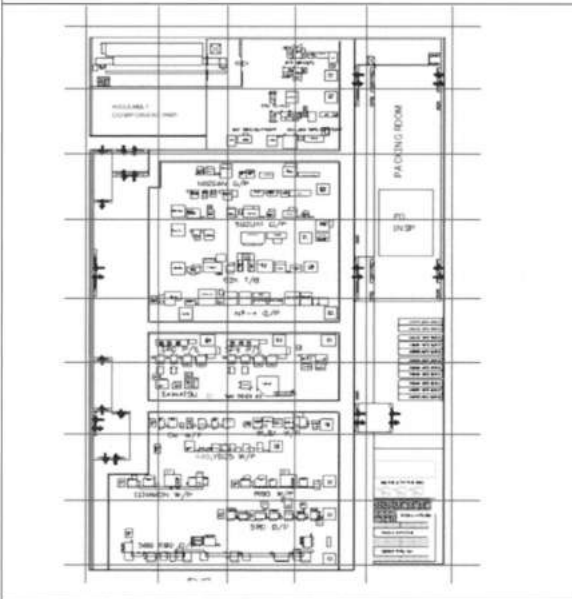
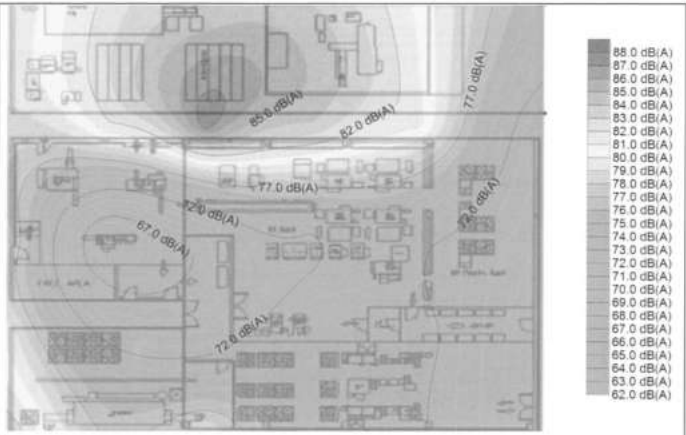

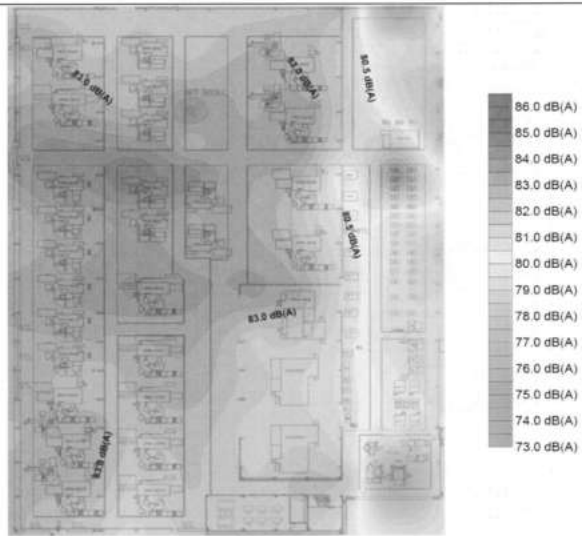
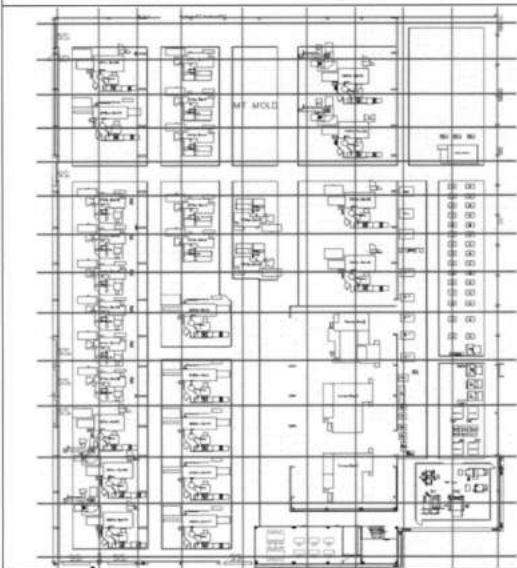
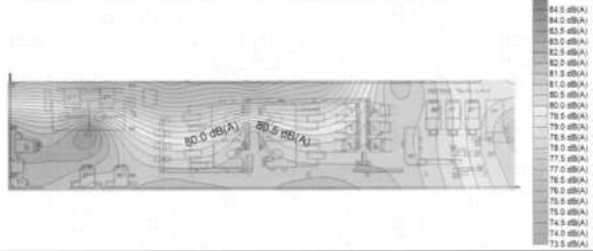
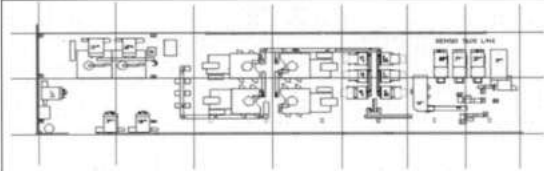
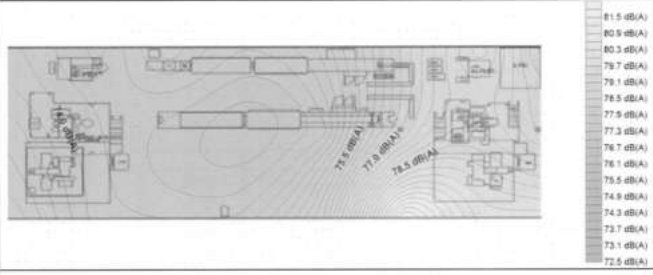
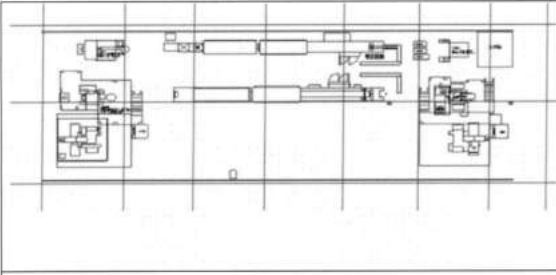

ภาคผนวก 8ข

โครงการอนุรักษ์การไถ่ยืม



YAMADA SOMBOON CO.,LTD.

SIAM EASTERN INDUSTRIAL PARK
60/4 MOO 3 MABYANGPORN, PLUAKDAENG, RAYONG 21140
TEL. (038) 891-187, 891-250 FAX. (038) 891-186, 891-576



บริษัท ยามาตะ สัมบูรณ์ จำกัด

นิคมอุตสาหกรรม สยามอีสเทิร์น อินดустเรียล พาร์ค
60/4 หมู่ 3 อ.มาบยางพร อ.ปลวกแดง จ.ระยอง 21140
Tel. (038) 891-187, 891-250 Fax. (038) 891-186, 891-576

ประกาศนโยบายการอนุรักษ์การได้ยิน

บริษัท ยามาตะ สัมบูรณ์ จำกัด ได้ให้ความสำคัญกับเรื่องความปลอดภัยและอาชีวอนามัย และมุ่งมั่นที่จะให้พนักงานปฏิบัติงานได้อย่างปลอดภัย โดยเฉพาะอย่างยิ่งในพื้นที่ที่มีแหล่งกำเนิดเสียงดังและมีระดับเสียงตั้งแต่ 85 dB(A) ขึ้นไป ซึ่งอาจเป็นอันตรายต่อสุขภาพอนามัยของพนักงาน ดังนั้น บริษัทฯ จึงเห็นชอบให้มีการดำเนินโครงการอนุรักษ์การได้ยิน โดย

1. บริษัทฯ มุ่งมั่นที่จะให้มีการเฝ้าระวังเสียงดังในพื้นที่ปฏิบัติงานที่มีแหล่งกำเนิดเสียงดัง
2. บริษัทฯ จะจัดให้มีการตรวจวัดระดับเสียงในพื้นที่ปฏิบัติงานที่มีแหล่งกำเนิดเสียงดังอย่างน้อยปีละ 1 ครั้ง
3. บริษัทฯ จะจัดให้มีการตรวจสมรรถภาพการได้ยินให้กับพนักงานที่ปฏิบัติงานในพื้นที่ปฏิบัติงานที่มีแหล่งกำเนิดเสียงดังอย่างน้อยปีละ 1 ครั้ง
4. บริษัทฯ จะหามาตรการป้องกันไม่ให้พนักงานที่ปฏิบัติงานในพื้นที่ปฏิบัติงานที่มีแหล่งกำเนิดเสียงดัง มีสมรรถภาพการได้ยินเสื่อมลงไปกว่าเดิม
5. บริษัทฯ จะประกาศผลการตรวจวัดระดับเสียงในพื้นที่ปฏิบัติงานที่มีแหล่งกำเนิดเสียงดังให้พนักงานได้ทราบโดยทั่วกัน
6. บริษัทฯ จะจัดให้มีอุปกรณ์ป้องกันอันตรายส่วนบุคคลที่เหมาะสมและสามารถลดระดับเสียงดังที่พนักงานสัมผัสให้ลดลงน้อยกว่า 85 dB(A)
7. บริษัทฯ จะจัดให้มีการอบรมให้ความรู้แก่พนักงานที่ปฏิบัติงานในพื้นที่ที่มีแหล่งกำเนิดเสียงดัง เกี่ยวกับ
 - โครงการอนุรักษ์การได้ยิน
 - ความสำคัญของการตรวจสมรรถภาพการได้ยิน
 - อันตรายของเสียงดังและการควบคุมป้องกัน
 - การใช้อุปกรณ์ป้องกันอันตรายส่วนบุคคล
8. บริษัทฯ กำหนดหน้าที่รับผิดชอบของผู้ที่เกี่ยวข้อง ดังนี้
 - 8.1 ผู้จัดการแผนกและหัวหน้างาน มีหน้าที่
 - กำกับดูแลพนักงานให้สวมใส่อุปกรณ์ป้องกันอันตรายส่วนบุคคลตลอดระยะเวลาที่ปฏิบัติงานในพื้นที่เสียงดังเกิน 85 dB(A)
 - ติดตามประกาศผลการตรวจวัดระดับเสียงในพื้นที่ที่มีเสียงดังเกิน 85 dB(A) เพื่อให้พนักงานทุกคนได้รับทราบ
 - 8.2 เจ้าหน้าที่ความปลอดภัยในการทำงานระดับวิชาชีพ มีหน้าที่
 - สำรวจและตรวจวัดระดับเสียงในพื้นที่การทำงาน
 - จัดให้มีการทดสอบสมรรถภาพการได้ยินของพนักงานที่ทำงานในพื้นที่เสียงดังเกิน 85 dB(A)
 - จัดหาอุปกรณ์ป้องกันอันตรายส่วนบุคคลที่เหมาะสมให้แก่พนักงาน ที่สัมผัสเสียงดังเกิน 85 dB(A)

จึงประกาศมาให้ทราบโดยทั่วกัน

ประกาศ ณ วันที่ 1 มิถุนายน พ.ศ. 2562



ประธานบริษัทฯ

ภาคผนวก 9ข

ใบเสร็จสุบตะกอน

333/119 หมู่ 4 ตำบลบางพระ อำเภอศรีราชา จังหวัดชลบุรี 20110
333/119 Moo 4, BANGPHRA, SRIRACHA, CHONBURI 20110
[โทรศัพท์ : 081-5905594 , 081-4369576]

ហិរញ្ញវត្ថុ

วันที่ 17/65

จำนวน	รายการ	รวมเงิน
1. 1000	1000	1000
2. 500	500	500
3. 100	100	100
4. 50	50	50
5. 20	20	20
6. 10	10	10
7. 5	5	5
8. 2	2	2
9. 1	1	1
10. 0	0	0
11. 0	0	0
12. 0	0	0
13. 0	0	0
14. 0	0	0
15. 0	0	0
16. 0	0	0
17. 0	0	0
18. 0	0	0
19. 0	0	0
20. 0	0	0
21. 0	0	0
22. 0	0	0
23. 0	0	0
24. 0	0	0
25. 0	0	0
26. 0	0	0
27. 0	0	0
28. 0	0	0
29. 0	0	0
30. 0	0	0
31. 0	0	0
32. 0	0	0
33. 0	0	0
34. 0	0	0
35. 0	0	0
36. 0	0	0
37. 0	0	0
38. 0	0	0
39. 0	0	0
40. 0	0	0
41. 0	0	0
42. 0	0	0
43. 0	0	0
44. 0	0	0
45. 0	0	0
46. 0	0	0
47. 0	0	0
48. 0	0	0
49. 0	0	0
50. 0	0	0
51. 0	0	0
52. 0	0	0
53. 0	0	0
54. 0	0	0
55. 0	0	0
56. 0	0	0
57. 0	0	0
58. 0	0	0
59. 0	0	0
60. 0	0	0
61. 0	0	0
62. 0	0	0
63. 0	0	0
64. 0	0	0
65. 0	0	0
66. 0	0	0
67. 0	0	0
68. 0	0	0
69. 0	0	0
70. 0	0	0
71. 0	0	0
72. 0	0	0
73. 0	0	0
74. 0	0	0
75. 0	0	0
76. 0	0	0
77. 0	0	0
78. 0	0	0
79. 0	0	0
80. 0	0	0
81. 0	0	0
82. 0	0	0
83. 0	0	0
84. 0	0	0
85. 0	0	0
86. 0	0	0
87. 0	0	0
88. 0	0	0
89. 0	0	0
90. 0	0	0
91. 0	0	0
92. 0	0	0
93. 0	0	0
94. 0	0	0
95. 0	0	0
96. 0	0	0
97. 0	0	0
98. 0	0	0
99. 0	0	0
100. 0	0	0
101. 0	0	0
102. 0	0	0
103. 0	0	0
104. 0	0	0
105. 0	0	0
106. 0	0	0
107. 0	0	0
108. 0	0	0
109. 0	0	0
110. 0	0	0
111. 0	0	0
112. 0	0	0
113. 0	0	0
114. 0	0	0
115. 0	0	0
116. 0	0	0
117. 0	0	0
118. 0	0	0
119. 0	0	0
120. 0	0	0
121. 0	0	0
122. 0	0	0
123. 0	0	0
124. 0	0	0
125. 0	0	0
126. 0	0	0
127. 0	0	0
128. 0	0	0
129. 0	0	0
130. 0	0	0
131. 0	0	0
132. 0	0	0
133. 0	0	0
134. 0	0	0
135. 0	0	0
136. 0	0	0
137. 0	0	0
138. 0	0	0
139. 0	0	0
140. 0	0	0
141. 0	0	0
142. 0	0	0
143. 0	0	0

ผู้รับพิมพ์

ผู้จัดทำงาน

ประเมินผล

333/119 หมู่ 4 ตำบลบางพระ อำเภอศรีราชา จังหวัดชลบุรี 20110
333/119 Moo 4, BANGPHRA, SRIRACHA, CHONBURI 20110
โทรศัพท์ : 081-5905564 , 081-4263575

ហេតុអ្វីបានជា?

[illegible]

จำนวน	รายการ	ราคา	จำนวนเงิน
1ใบเสร็จ	ดูใบเสร็จ (ค่าเช่าที่ดิน)		
	M/C ๕ / 101 / 554 / 56		
	๓๔, 5๖ / ๑๐๑ / ๕๕, ๕๗ / ๕๙		
รวมจำนวน	1 เดือน		รวมเงิน

[illegible]

333/119 หมู่ 4 ตำบลบางพระ อำเภอศรีราชา จังหวัดชลบุรี 20110
333/119 Moo 4, BANGPHRA, SRIRACHA, CHONBURI 20110
โทรศัพท์ : 081-5905504 , 081-4369576

Introduction

วันที่ 2 / 7 / 65	วันที่ 2 / 7 / 65
เรื่อง รายงานผลการปฏิบัติงาน	เรื่อง รายงานผลการปฏิบัติงาน
โดย นาย ก. ก.	โดย นาย ก. ก.
ตำแหน่ง	ตำแหน่ง
ที่อยู่	ที่อยู่

[illegible]

.....
ผู้ว่าราชการจังหวัดนนทบุรี
พลเมืองเอก ๗๓-๖๑๗๕

333/119 หมู่ 4 ตำบลบวพระ อำเภอศรีราชา จังหวัดชลบุรี 20110
333/119 Moo 4, BANGPHRA, SRIRACHA, CHONBURI 20110
โทรศัพท์ : 081-5905594 , 081-4369570

ហេតុអ្វី?

วันที่ 6/7/65

[illegible]

หน้าบ้าน
หน้าหลัง

หน้าบ้าน
หน้าหลัง

333-119 หมู่ 4 ต.บึงหวด อ.บึงหวด จ.หนองบัวลำภู 20110
333-119 Moo 4 BANGPHRA, SRIRACHA, CHONBURI 20110
โทรศัพท์ 091-5505594 , 091-4369576

Voluntarism

วันที่ 6/7/65
นาย วิชาญ วัฒนศิริกุล
นาย วิชาญ วัฒนศิริกุล
นาย วิชาญ วัฒนศิริกุล

အမှတ်	ရက်စွဲ	အကြောင်း	အရက်	အရက်
၁၀၀	၁၀/၁၁	အကြောင်းအရာ	၁၀၀	၁၀၀

๒๖

ผู้รับ
ผู้ให้

ผู้รับ
ผู้ให้

๒๗

333/119 หมู่ 4 ตำบลบางพระ อําเภอสรรคบุรี จังหวัดชัยภูมิ 20110
333/119 Moo 4, BANGPHRA, SRRACHA, CHONBURI 20110
โทรศัพท์ : 081-5905504 , 081-4369576

ใบปลิวถึงงาน

วันที่ 5 / 7 / 63

เรื่อง ขออนุญาตใช้พื้นที่ว่างในเขตเทศบาลตำบลบ้านดง

เรียน นายกเทศมนตรีตำบลบ้านดง

ตามที่ข้าพเจ้าได้ยื่นเรื่องขออนุญาตใช้พื้นที่ว่างในเขตเทศบาลตำบลบ้านดง

เพื่อใช้เป็นสถานที่ตั้งและดำเนินการก่อสร้างอาคารพาณิชย์

เลขที่ 100/4 หมู่ 3 บ้านดง ตำบลบ้านดง อำเภอเมือง จังหวัดสุพรรณบุรี

ตามข้อบัญญัติเทศบาลตำบลบ้านดง

ฉบับที่ 1/2563 ลงวันที่ 15 พฤษภาคม 2563

แล้วแต่การพิจารณาของนายกเทศมนตรีตำบลบ้านดง

จึงเรียนมาเพื่อโปรดพิจารณา

ขอแสดงความนับถือ

นาย อดิศักดิ์ อดิศักดิ์

นายกเทศมนตรีตำบลบ้านดง

การดำเนินงาน	ความก้าวหน้า	หมายเหตุ
การดำเนินงานตามแผน	1. การดำเนินงานตามแผน 2. การดำเนินงานตามแผน 3. การดำเนินงานตามแผน	1. การดำเนินงานตามแผน 2. การดำเนินงานตามแผน 3. การดำเนินงานตามแผน

ผู้รับจ้าง
ผู้จ้างควบคุม
วันที่ ๒๐/๑๐/๖๖

333/119 หมู่ 4 ตำบลบางพระ อำเภอศรีราชา จังหวัดชลบุรี 20110
333/119 Moo 4, BANGPHRA, SRI RACHA, CHONBURI 20110
โทรศัพท์ : 081-5905594 , 081-4369576

ใบปลิว

วันที่ 12/7/65

[illegible][illegible]

333/119 หมู่ 4 ตำบลบางพระ อำเภอศรีราชา จังหวัดชลบุรี 20110
333/119 Moo 4, BANGPHRA, SRIRACHA, CHONBURI 20110
โทรศัพท์ : 081-5905584 , 081-4369576

ໄປປຸກປັດຈຸບັນ

วันที่	วันที่ 13/7/65
ที่	004 หมู่ 5 ต.บ้านดง อ.บ้านดง จ.บุรีรัมย์ 21140
เรื่อง	ขออนุญาตใช้ที่ดิน

[illegible]

นางสาว
ผู้ว่าราชการ
ที่เมือง
วันที่ ๒๕-๑-๕๕

บริษัท ชอยส์เนอ คอนสตรัคชั่น จำกัด (มหาชน)
CHOISENEE CONSTRUCTION LTD., PARI

333/119 หมู่ 4 ตำบลบางพระ อ.เมืองจันทบุรี จ.จันทบุรี 20110
333/119 Moo 4, BANGPHRA, SRIRACHA, CHONBURI 20110
โทรศัพท์ : 081-5905594 , 081-4369576

E-mail : cholaano@hotmail.com
 หมายเลขตู้วิทยุสื่อสาร : 020355100652 (สำนักงานใหญ่)

ในสมัยที่ ๓๗๕๐

วันที่ 26 / 7 / 65

นาย วิชาญ อุดมรัตน์

60/4 หมู่ 3 ต.หนองหิน อ.หนองหาน จ.อุดรธานี 21140

[illegible]

ผู้จัดทำ : ผู้ช่วยศาสตราจารย์ ดร. อรุณรัตน์ งามน้อย
 หน่วยงาน : วิทยาลัยการอาชีพสุพรรณบุรี

บริษัท ชอยซีน คอนสตรัคชั่น จำกัด
CHOISINE CONSTRUCTION LTD., PART

333/119 หมู่ 4 ตำบลบางพระ อำเภอศรีราชา จังหวัดชลบุรี 20110
333/119 Moo 4, BANGPHRA, SRIRACHA, CHONBURI 20110
โทรศัพท์ : 081-5805594 , 081-4399576

E-mail : cholsanee@hotmail.com
โทรศัพท์มือถือ 02035100052 (สำนักงานใหญ่)

เลขที่ 071

ใบปลิวงาน

เลขที่ 3532

45144 8/10/1974 165
 71453 6/10/1974 165
 71454 6/10/1974 165

[illegible]

ผู้ว่าจ้าง/ตัวแทน
ผู้รับจ้าง
ทะเบียนรถ 73-4178

ห้างหุ้นส่วนจำกัด ชลสินี คอนสตรัคชั่น
CHOL'SINEE CONSTRUCTION LTD., PART

333/119 หมู่ 4 ตำบลบึงพระ อําเภอยะนิง จังหัดยะลา 91100
333/119 Moo 4, BANGPHRA, SRIRACHA, CHONBURI 20110
โทรศัพท : 081-5905594, 081-4369576
E-mail : cholsinee@hotmail.com
และประจําหัวขั้เบียงกาย 0203551000652 (สํานักงานใหญ่)

เลขที่ 074 ใบปฏิบัติงาน เลขที่ 3691

วันที่	เรื่อง	ที่	เลขที่	วันที่
29 / 6 / 2561	เรื่อง ขออนุญาตใช้ที่ดิน	1	1	29 / 6 / 2561

ผู้ให้สัมภาษณ์
นายสมชาย 73-41-74

พาร์ทเมนต์จำกัด บริษัท คอนสตรัคชั่น
CHOLSINEE CONSTRUCTION LTD. PART

333/419 หมู่ 4 ตำบลบึงพระ อำเภอศรีราชา จังหวัดชลบุรี 20110
333/419 Moo 4, BANGPHRA, SRIRACHA, CHONBURI 20110
โทรศัพท์ : 081-9908504, 081-4349376
E-mail : cholsine@hotmai.com
เว็บไซต์ : www.cholsine.com 0204551000652 (สำนักงานใหญ่)

ໂທ 074
ໂທ 3656

[illegible]

ผู้รับจ้าง

ผู้ว่าจ้าง

ทะเบียนรถ 28419

ผู้ว่าจ้าง

ทะเบียนรถ 28419

ทั้งทีเล่นทั้งจริงจัง ชลชีพี คอนสตรัคชั่น
CHOI SINEE CONSTRUCTION LTD PART

333/119 หมู่ 4 ต.หนองมะโมง อ.หนองมะโมง จ.พิจิตร 33110
333-119 Moo 4, BANGKAPHIA, SRIRACHA, CHOKBUH 33110
โทรศัพท์ : 081-5905504 , 081-4306576
E-mail : chokbuee@hotmail.com
หมายเลขบัญชีธนาคาร 02035510009552 (กสิกรไทย)

លេខ ០៧៤
ប្រតិបត្តិការ
លេខ ៣៦៦១

[illegible]

ผู้ว่าราชการจังหวัดนนทบุรี
ผู้ว่าราชการจังหวัดนนทบุรี
ผู้ว่าราชการจังหวัดนนทบุรี

ทำท่อน้ำทิ้ง ขอสี่ คอนกรีตตัน
CHOI SINEE CONSTRUCTION LTD PART

333/119 หมู่ 4 ตำบลนาบวราช อำเภอศรีนครินทร์ จังหวัดสงขลา 90110
333/119 Moo 4 / BANGPHRA, SRIRACHA, CHONBURI 20110
โทร : 081-5905594, 081-4369576
E-mail : chrisnong@hotmail.com
โทร : 02-3551000652 (สำนักงานใหญ่)

หน้า 045

[illegible]

Syngke V
.....
ผู้ควบคุมงาน
.....
นาย กฤษณ์ นกขมิ้น

สำนักงานจำกัด ชลบุรี คอนสตรัคชั่น
CHOI SINEE CONSTRUCTION LTD. PART

333/119 หมู่ 4 ตำบลบึงพระ อำเภอศรีราชา จังหวัดชลบุรี 20110
333/119 Mco 4, BANGPHRA, SRIRACHA, CHONBURI 20110
โทรสาร : 081-5905594 , 081-4369576
E-mail : chasine@chaimail.com
เว็บไซต์ : www.chaimail.com
เบอร์บัญชีธนาคาร : 020305510000152 (สำนักงานใหญ่)

ໂປຣໄຊ ໐໗໔ ແລະ ໓໒໒໕

[illegible]

(Signature)

ผู้ว่าจ้าง

.....

(Signature)

ผู้ว่าจ้าง/ตัวแทน

.....

ทะเบียนรถ 73-175

นางสาวส่วนจำนงค์ ขวัญ คณาสรรค
CHOI SINEE CONSTRUCTION LTD PART

333/119 หมู่ 4 ตำบลบางพระ อำเภอศรีราชา จังหวัดชลบุรี 20110
333/119 Moo 4, BANGPHRA, SRIRACHA, CHONBURI 20110
โทรศัพท์ : 091-5905594 , 081-4369576
E-mail : chobinex@hotmail.com
โทรสาร : 0203551000652 (สำนักงานใหญ่)

หน้า 074

ใบปลิวโฆษณา

เลขที่ 3666

วันที่ ๑ / ๑ / ๕๕		
นาย วัชรวิทย์ ขุนนางเจริญรัตน์ (ทหาร)		
ห้อง ๓๔.๓.๒๕ อาคาร ๒๖๖.๖๖.๖๖ อาคาร ๒๖๖		
๐-๖๖-๖๖๖๖		
จำนวน	รายการ	จำนวนเงิน
1 เล่ม	ชุดอุปกรณ์ (๓๖๖.๖๖.๖๖)	
	510	
รวมจำนวน	1 เล่ม	รวมเงิน

[illegible]

ทั้งนี้ส่วนจำกัด ขสท.นี้ ดอนสตรีทกับ
CHOISEE CONSTRUCTION LTD PART

333/119 หมู่ 4 ตำบลบึงพระ อำเภอศรีนคร จังหวัดสุราษฎร์ธานี 81110
333/119 Moo 4, BANGPHRA, SHIRACHA, CHONBURI 20110
โทรศัพท์ : 081-5905594 , 081-4369578
E-mail : cholsinee@hotmail.com
www.sirachachonburi.com, processprocess / cholsinee

หน้า 073

[illegible]

ผู้ว่าจ้าง

ผู้ว่าจ้างคือ

ทะเบียนรถ ๖๖-๖๖๘๐

๖๖-๖๖๘๐

ทำท่อนวนจำกัด ขาสิทธิ์ คอนสตรัคชั่น
CHOI SINEE CONSTRUCTION LTD PART

333/119 หมู่ 4 ตำบลนาโพธิ์ อำเภอศรีราชา จังหวัดชลบุรี 20110
333/119 Moo 4, BANGPAPHRA, SRIRACHA, CHONBURI 20110
โทรศัพท์ : 081-5005594 , 081-4389576
E-mail : chosineeo@hotmail.com

๐๗๔-๐๖๕
ในปฏิทินจันทรคติ

[illegible][illegible]

ทำเนียบส่วนงานจัด ชลบทิน คณะเศรษฐศาสตร์
CHOISINEE CONSTRUCTION LTD.,PARI

333/119 หมู่ 4 ตำบลบางพระ อำเภอศรีราชา จังหวัดชลบุรี 20110
333/119 Moo 4, BANGPHEA, SRIRACHA, CHONBURI 20110
โทรศัพท์ : 081-4390594 , 081-4390576
E-mail : choisinee@hotmail.com
เลขประจำตัวผู้เสียภาษี : 0203551000652 (สำนักงานใหญ่)

หน้าที่ 150 ใบปฏิทินงาน หน้า 7464

นาม บริษัท ชลบทิน คณะเศรษฐศาสตร์ จำกัด วันที่ 1/11/55
ที่อยู่ 7/445 ม.6 ต.บางพลีใหญ่ อ.บางพลี จ.สมุทรปราการ
หน้าที่ 01-4390594 01-4390576

จำนวน	รายการ	ราคา	จำนวนเงิน
1.ค่าเช่า	ค่าเช่าที่ดิน (ค่าเช่าที่ดิน)		
	รวม 2		
รวมจำนวน	1	ค่าเช่า	รวมเงิน

ผู้จัดทำบัญชี.....
หน้าปีงบ.....3,475

ทำเนียบส่วนงานจัด ชลบทิน คณะเศรษฐศาสตร์
CHOISINEE CONSTRUCTION LTD.,PARI

333/119 หมู่ 4 ตำบลบางพระ อำเภอศรีราชา จังหวัดชลบุรี 20110
333/119 Moo 4, BANGPHEA, SRIRACHA, CHONBURI 20110
โทรศัพท์ : 081-4390594 , 081-4390576
E-mail : choisinee@hotmail.com
เลขประจำตัวผู้เสียภาษี : 0203551000652 (สำนักงานใหญ่)

หน้าที่ 150 ใบปฏิทินงาน หน้า 7463

นาม บริษัท ชลบทิน คณะเศรษฐศาสตร์ จำกัด วันที่ 1/11/55
ที่อยู่ 7/445 ม.6 ต.บางพลีใหญ่ อ.บางพลี จ.สมุทรปราการ
หน้าที่ 01-4390594 01-4390576

จำนวน	รายการ	ราคา	จำนวนเงิน
2.ค่าเช่า	ค่าเช่าที่ดิน (ค่าเช่าที่ดิน)		
	รวม 1 5,985,000 บาท		
รวมจำนวน	3	ค่าเช่า	รวมเงิน

ผู้จัดทำบัญชี.....
หน้าปีงบ.....3,475

ทำเนียบส่วนงานจัด ชลบทิน คณะเศรษฐศาสตร์
CHOISINEE CONSTRUCTION LTD.,PARI

333/119 หมู่ 4 ตำบลบางพระ อำเภอศรีราชา จังหวัดชลบุรี 20110
333/119 Moo 4, BANGPHEA, SRIRACHA, CHONBURI 20110
โทรศัพท์ : 081-4390594 , 081-4390576
E-mail : choisinee@hotmail.com
เลขประจำตัวผู้เสียภาษี : 0203551000652 (สำนักงานใหญ่)

หน้าที่ 150 ใบปฏิทินงาน หน้า 7479

นาม บริษัท ชลบทิน คณะเศรษฐศาสตร์ จำกัด วันที่ 7/11/55
ที่อยู่ 7/445 ม.6 ต.บางพลีใหญ่ อ.บางพลี จ.สมุทรปราการ
หน้าที่ 01-4390594 01-4390576

จำนวน	รายการ	ราคา	จำนวนเงิน
3.ค่าเช่า	ค่าเช่าที่ดิน (ค่าเช่าที่ดิน)		
	รวม 1 5,985,000 บาท		
รวมจำนวน	3	ค่าเช่า	รวมเงิน

ผู้จัดทำบัญชี.....
หน้าปีงบ.....3,475

ทำเนียบส่วนงานจัด ชลบทิน คณะเศรษฐศาสตร์
CHOISINEE CONSTRUCTION LTD.,PARI

333/119 หมู่ 4 ตำบลบางพระ อำเภอศรีราชา จังหวัดชลบุรี 20110
333/119 Moo 4, BANGPHEA, SRIRACHA, CHONBURI 20110
โทรศัพท์ : 081-4390594 , 081-4390576
E-mail : choisinee@hotmail.com
เลขประจำตัวผู้เสียภาษี : 0203551000652 (สำนักงานใหญ่)

หน้าที่ 150 ใบปฏิทินงาน หน้า 7480

นาม บริษัท ชลบทิน คณะเศรษฐศาสตร์ จำกัด วันที่ 7/11/55
ที่อยู่ 7/445 ม.6 ต.บางพลีใหญ่ อ.บางพลี จ.สมุทรปราการ
หน้าที่ 01-4390594 01-4390576

จำนวน	รายการ	ราคา	จำนวนเงิน
1.ค่าเช่า	ค่าเช่าที่ดิน (ค่าเช่าที่ดิน)		
	รวม 2		
รวมจำนวน	1	ค่าเช่า	รวมเงิน

ผู้จัดทำบัญชี.....
หน้าปีงบ.....3,475

ภาคผนวก 10ข

บันทึกข้อมูลระบบบำบัดน้ำเสีย และบันทึกปริมาณน้ำทิ้ง

บันทึกข้อมูลระบบบำบัดน้ำเสียปี 2565

No.	ปริมาณน้ำ (ตัน)	Jul	Aug	Sep	Oct	Nov	Dec	Average (ton/day)
1	เข้าระบบบำบัดน้ำเสีย	448.172	577.957	518.814	483.875	522.657	281.920	15.74
2	ออกจากระบบบำบัดน้ำเสีย	403.185	585.474	567.664	480.951	472.132	206.600	15.09

ภาคผนวก 11ข

คู่มือความปลอดภัยและสิ่งแวดล้อม





๖๒
 ๖๓
 ๖๔
 ๖๕
 ๖๖
 ๖๗
 ๖๘
 ๖๙
 ๗๐
 ๗๑
 ๗๒
 ๗๓
 ๗๔
 ๗๕
 ๗๖
 ๗๗
 ๗๘
 ๗๙
 ๘๐
 ๘๑
 ๘๒
 ๘๓
 ๘๔
 ๘๕
 ๘๖
 ๘๗
 ๘๘
 ๘๙
 ๙๐
 ๙๑
 ๙๒
 ๙๓
 ๙๔
 ๙๕
 ๙๖
 ๙๗
 ๙๘
 ๙๙
 ๑๐๐

[illegible]

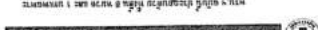
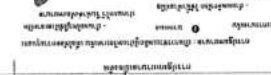

မူဝါဒအရရှိသည့်အခါ အောက်ဖော်ပြပါအတိုင်း အကျဉ်းချုပ်ဖော်ပြပါမည်။

[illegible][illegible]

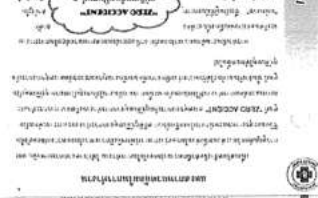

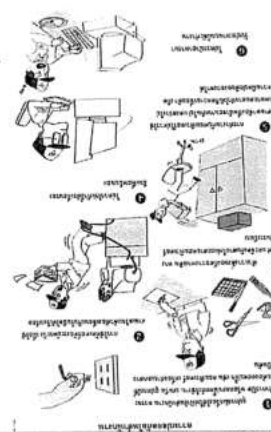

© 2006 The Authors
Journal compilation © 2006 Blackwell Publishing Ltd



RECEIVED

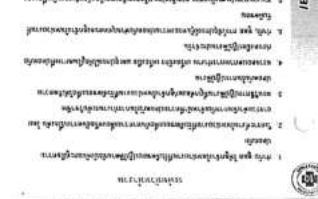

WORLDWIDE DISTRIBUTION THROUGH THE FOLLOWING:

 DINA



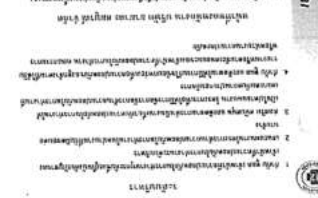

WALKER UNIVERSITY OF CALIFORNIA

การมีมาตรการทางสังคม และความเป็นระเบียบเรียบร้อย



ความเชื่อมโยงกับการปฏิวัติสยามปี ๒๔๗๕

[illegible]

ការពារដំបូងគឺការការពារសាមញ្ញ

Personal Protective Equipments (PPE)

การสวมใส่อุปกรณ์เพื่อป้องกันอันตรายจากอุบัติเหตุ

- Hard Hat**
 - ติดตั้งสายไฟ
 - ทำลายสายไฟ
 - ติดตั้งสายเคเบิล
 - ติดตั้งสายเคเบิล
 - ติดตั้งสายเคเบิล
 - ติดตั้งสายเคเบิล
- Safety Glasses**
 - ติดตั้งสายเคเบิล
 - ทำลายสายไฟ
 - ติดตั้งสายเคเบิล
 - ติดตั้งสายเคเบิล
 - ติดตั้งสายเคเบิล
 - ติดตั้งสายเคเบิล
- Safety Vest**
 - ติดตั้งสายเคเบิล
 - ทำลายสายไฟ
 - ติดตั้งสายเคเบิล
 - ติดตั้งสายเคเบิล
 - ติดตั้งสายเคเบิล
 - ติดตั้งสายเคเบิล
- Safety Shoes**
 - ติดตั้งสายเคเบิล
 - ทำลายสายไฟ
 - ติดตั้งสายเคเบิล
 - ติดตั้งสายเคเบิล
 - ติดตั้งสายเคเบิล
 - ติดตั้งสายเคเบิล
- Safety Harness**
 - ติดตั้งสายเคเบิล
 - ทำลายสายไฟ
 - ติดตั้งสายเคเบิล
 - ติดตั้งสายเคเบิล
 - ติดตั้งสายเคเบิล
 - ติดตั้งสายเคเบิล
- Safety Glove**
 - ติดตั้งสายเคเบิล
 - ทำลายสายไฟ
 - ติดตั้งสายเคเบิล
 - ติดตั้งสายเคเบิล
 - ติดตั้งสายเคเบิล
 - ติดตั้งสายเคเบิล

การให้ข้อมูลทางนิเวศกับนักเรียนตามหลักสูตร (ต่อ)

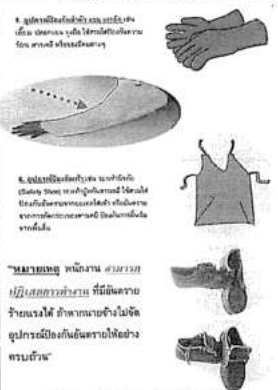

ความผิดปกติในการกำหนด: Hotel, Cruise และอื่นๆ ถูกมอง



การประเมินผลตามสภาพจริง



Abstract



แบบรวมสารประกอบธาตุที่มีเลขอะตอม 2 (หน้า 2)

[illegible]

ความปลอดภัยในการใช้รถไฟใต้ดิน (FOCK LIFT)



www.elsevier.com/locate/jmb



© 2005 Blackwell Publishing Ltd, *Journal of Internal Medicine* 258: 103–110

[illegible]

การวางผังเมืองและการใช้ประโยชน์ที่ดิน



การประเมินผลสัมฤทธิ์ทางการใช้สวทศ

[illegible]

Figure 1. The effect of the number of trials on the number of correct responses. The number of correct responses was significantly higher for the 10-trial condition than for the 5-trial condition. Error bars represent the standard error of the mean.

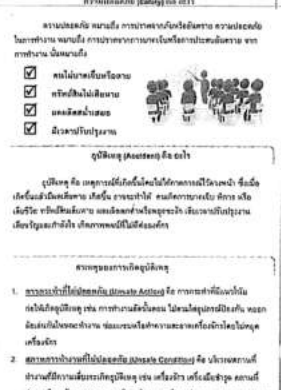



1. ห้ามสูบบุหรี่
ห้ามใช้ของมีคมหรือวัตถุอันตราย
ในห้องปฏิบัติการ



2. ห้ามใช้ของมีคมหรือวัตถุอันตราย
ในห้องปฏิบัติการ



1. ห้ามสูบบุหรี่
ห้ามใช้ของมีคมหรือวัตถุอันตราย
ในห้องปฏิบัติการ



2. ห้ามใช้ของมีคมหรือวัตถุอันตราย
ในห้องปฏิบัติการ



1. ห้ามสูบบุหรี่
ห้ามใช้ของมีคมหรือวัตถุอันตราย
ในห้องปฏิบัติการ



2. ห้ามใช้ของมีคมหรือวัตถุอันตราย
ในห้องปฏิบัติการ



1. ห้ามสูบบุหรี่
ห้ามใช้ของมีคมหรือวัตถุอันตราย
ในห้องปฏิบัติการ

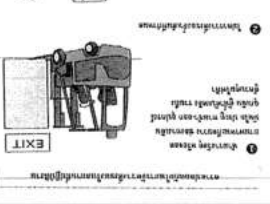

2. ห้ามใช้ของมีคมหรือวัตถุอันตราย
ในห้องปฏิบัติการ

ภาคผนวก 12ข

สัญญาจ้างรถรับ-ส่งพนักงาน



YAMADA SOMBOON CO.,LTD.
บริษัท ยามาตะ สมบูรณ์ จำกัด

สัญญาว่าจ้างรถรับ – ส่งพนักงาน

ทำที่ บริษัท ยามาตะ สมบูรณ์ จำกัด

วันที่ 1 มกราคม 2561

สัญญาฉบับนี้ทำขึ้นระหว่าง บริษัท ยามาตะ สมบูรณ์ จำกัด ตั้งอยู่เลขที่ 60/4 หมู่ที่ 3 ต.มาบยางพร อ.ปลวกแดง จ.ระยอง 21140 โดย [REDACTED] เป็นผู้มีอำนาจลงนามและกระทำการแทนบริษัทฯ ซึ่งต่อไปในสัญญาจะเรียกว่า “ผู้ว่าจ้าง” ฝ่ายหนึ่ง กับ บริษัท สุริยัน ทราเวล จำกัด ตั้งอยู่เลขที่ 42/1 หมู่ที่ 4 ต.บึง อ.ศรีราชา จ.ชลบุรี 20230 โดย [REDACTED] ตำแหน่งกรรมการผู้จัดการเป็นผู้มีอำนาจลงนาม ซึ่งต่อไปในสัญญาจะเรียกว่า “ผู้รับจ้าง” อีกฝ่ายหนึ่ง ทั้งสองฝ่ายได้ตกลงกัน มีข้อความดังต่อไปนี้

ข้อ 1. คำนิยาม ในสัญญานี้คำว่า

“รถรับส่งพนักงาน” หมายถึง รถที่ “ผู้รับจ้าง” ได้นำมาให้บริการแก่ “ผู้ว่าจ้าง” ตามประเภทรถที่ “ผู้ว่าจ้าง” กำหนดเพื่อรับส่งพนักงานหรือบุคคลใดๆที่ “ผู้ว่าจ้าง” ยินยอมให้ใช้รถรับ-ส่งนั้นทั้งนี้ไม่ว่าในเที่ยวปกติ เที่ยวล่วงหน้า เที่ยวพิเศษหรืออื่นๆ

“เที่ยว” หมายถึง การวิ่งรถรับหรือส่งพนักงาน

ข้อ 2. วัตถุประสงค์สัญญา

“ผู้ว่าจ้าง” ตกลงว่าจ้าง และ “ผู้รับจ้าง” ตกลง “รับจ้าง” ให้บริการรับส่งพนักงานตามเส้นทางเดินทางเดินรถจุดรับ-ส่ง กำหนดวันและเวลารับส่งตามที่ “ผู้ว่าจ้าง” กำหนด แต่ทั้งนี้ “ผู้ว่าจ้าง” สามารถที่จะขอเปลี่ยนแปลงเส้นทางจุดรับส่งกำหนดวันและเวลาได้เมื่อเห็นควร ทั้งนี้ ต้องเป็นรถตามประเภทที่ “ผู้ว่าจ้าง” กำหนด โดยรถที่นำมาให้บริการจะต้องได้รับอนุญาตจากทางราชการให้นำมาใช้เป็นรถรับส่งคนโดยสารจะต้องมีสภาพดีมีความปลอดภัยในการขับขี่ มีความสะอาดและอย่างน้อยต้องเป็นไปตามมาตรฐานของกรมการขนส่งทางบก หรือกฎหมายอื่นที่เกี่ยวข้องพร้อมทั้งจัดหาพนักงานขับรถที่มีประสบการณ์ และมีใบอนุญาตตรงตามประเภทรวมทั้งต้องเป็นผู้มีความประพฤติและมีมนุษยสัมพันธ์

ผู้รับจ้างรับรองว่าใบรับรองของ “ผู้รับจ้าง” พร้อมทั้งเอกสารต่างๆที่เกี่ยวข้อง รวมถึงการนำเงินสดมาเป็นหลักทรัพย์ เพื่อค้ำประกัน จำนวน 500,000.00 บาท ที่นำมาขึ้นต่อ “ผู้ว่าจ้าง” ตามเอกสารแนบท้ายเป็นความจริงและถูกต้องทุกประการ หากมีการเปลี่ยนแปลงใดๆ “ผู้รับจ้าง” ต้องแจ้งให้ “ผู้ว่าจ้าง” ทราบทันที

ข้อ 3. เส้นทางวิ่งและอัตราค่าบริการ

คู่สัญญาคงตกลงจ่ายค่าขนส่ง โดยมีรายละเอียดดังนี้

3.1 ค่าขนส่งตามเส้นทางและอัตราค่าน้ำมัน (ณ วันที่ทำสัญญา 27.64 บาท/ลิตร)

60/4 หมู่ 3 ต.มาบยางพร อ.ปลวกแดง จ.ระยอง 21140

60/4 MOO 3 MABYANGPORN, PLUAKDAENG, RAYONG 21140

TEL : (038) 660-199, 891-187-9, 891-250-5 FAX : (038) 891-186, 891-576



YAMADA SOMBOON CO.,LTD.
บริษัท ยามาเดะ สมบูรณ์ จำกัด

1.) ราคาวัสดุ 15 ชิ้น

ลำดับ	เส้นทาง	ระยะทางวิ่ง (กม.)	ราคาต่อเที่ยว						
			24.01-26.00	26.01-28.00	28.01-30.00	30.01-32.00	32.01-34.00	34.01-36.00	36.01 ขึ้นไป
1	บึงทอง+เชื่อมไม้ตรี	30	390	400	405	415	420	430	440
2	ห้วยเล็ก+เครือข่ายพัฒนา	40	440	450	459	465	475	485	495
3	ชลบุรี+บ้านบึง	70	565	580	590	600	615	625	640
4	ห้วยญแจ	50	490	500	510	520	530	540	550
5	พัทธยา	70	560	580	590	600	615	625	640
6	ศรีราชา 1	50	490	500	510	520	530	540	550
7	ศรีราชา 2(เก้ากิโล)	50	490	500	510	520	530	540	550
8	เนินโมก	60	535	550	560	570	580	595	600
9	สัดหีบ(บ้านอำเภอ)	80	635	650	660	675	690	700	715
10	ระยอง	70	565	580	590	600	615	625	640
11	เฉลิมลาภ	50	490	500	510	520	530	540	550
12	บ้านค่าย	55	510	520	530	540	550	560	570
13	หนองมน	60	535	550	561	570	580	595	605

2.) ราคาวัสดุ 6 ล้อ 42 ชิ้น

ลำดับ	เส้นทาง	ระยะทางวิ่ง (กม.)	ราคาต่อเที่ยว						
			24.01-26.00	26.01-28.00	28.01-30.00	30.01-32.00	32.01-34.00	34.01-36.00	36.01 ขึ้นไป
1	บึงทอง+เชื่อมไม้ตรี	30	1,085	1,110	1,130	1,155	1,175	1,200	1,225
2	ห้วยเล็ก+เครือข่ายพัฒนา	40	1,235	1,260	1,285	1,310	1,340	1,365	1,390
3	ชลบุรี+บ้านบึง	70	1,430	1,460	1,490	1,520	1,550	1,580	1,615
4	ห้วยญแจ	50	1,285	1,310	1,335	1,365	1,390	1,420	1,450
5	พัทธยา	70	1,385	1,410	1,440	1,470	1,495	1,525	1,560
6	ศรีราชา 1	50	1,235	1,260	1,285	1,310	1,340	1,365	1,390
7	ศรีราชา 2(เก้ากิโล)	50	1,235	1,260	1,285	1,310	1,340	1,365	1,390
8	เนินโมก	60	1,285	1,310	1,335	1,365	1,390	1,420	1,450
9	สัดหีบ(บ้านอำเภอ)	80	1,430	1,460	1,490	1,520	1,550	1,580	1,615
10	ระยอง	70	1,430	1,460	1,490	1,520	1,550	1,580	1,615
11	เฉลิมลาภ	50	1,235	1,260	1,285	1,310	1,340	1,365	1,390
12	บ้านค่าย	55	1,285	1,310	1,335	1,365	1,390	1,420	1,450
13	หนองมน	60	1,285	1,310	1,335	1,365	1,390	1,420	1,450



YAMADA SOMBOON CO.,LTD.
บริษัท ยามาเดะ สมบูรณ์ จำกัด

3.) ราคาฉบับที่ 8 คือ 50 ที่นั่ง

ลำดับ	เส้นทาง	ระยะทางวิ่ง (กม.)	ราคาต่อเที่ยว						
			24.01-26.00	26.01-28.00	28.01-30.00	30.01-32.00	32.01-34.00	34.01-36.00	36.01 ขึ้นไป
1	บึงทอง+เชื่อมไม้ตรี	30	1,237	1,262	1,287	1,313	1,339	1,366	1,393
2	หัวเล็ก+เครื่องสพัตต์	40	1,387	1,415	1,443	1,472	1,502	1,532	1,562
3	ชลบุรี+บ้านบึง	70	1,485	1,515	1,545	1,576	1,608	1,640	1,673
4	หัวฤๅญแจ	50	1,435	1,466	1,493	1,523	1,554	1,585	1,616
5	พัทธยา	70	1,435	1,464	1,493	1,523	1,554	1,585	1,616
6	ศรีราชา 1	50	1,386	1,414	1,442	1,471	1,501	1,531	1,561
7	ศรีราชา 2(เก่ากิโล)	50	1,386	1,414	1,442	1,471	1,501	1,531	1,561
8	เนินโมก	60	1,386	1,414	1,442	1,471	1,501	1,531	1,561
9	สัดหีบ(บ้านอำเภอ)	80	1,436	1,465	1,494	1,524	1,555	1,586	1,617
10	ระยอง	70	1,485	1,515	1,545	1,576	1,608	1,640	1,673
11	เฉลิมลาภ	50	1,386	1,414	1,442	1,471	1,501	1,531	1,561
12	บ้านค่าย	55	1,386	1,414	1,442	1,471	1,501	1,531	1,561
13	หนองมน	60	1,436	1,465	1,494	1,524	1,555	1,586	1,617

3.1.1 จำนวนเส้นทางที่วิ่งรับส่งประจำทั้งหมด 13 เส้นทาง หากผู้ว่าจ้างมีความจำเป็นต้องการปรับเปลี่ยนประเภทรถรับ-ส่งเพื่อให้มีความเหมาะสมกับจำนวนพนักงานตามที่นั่งจริง ผู้รับจ้างตกลงจะคิดค่าเที่ยวตามเส้นทางที่ระบุไว้ข้างต้น

3.1.2 รถรับ-ส่งพนักงานเพื่อให้เกิดความเหมาะสมกับจำนวนพนักงานที่นั่งจริงนอกจากเส้นทางที่กำหนดไว้ ผู้รับจ้าง ตกลงให้บริการและคิดค่าเที่ยวตามที่ระบุไว้ตามตารางข้างต้น

3.1.3 ราคาไม่รวมค่าบำรุงเส้นทางของการนิคมฯ หากการนิคมเรียกเก็บค่าบำรุงสำหรับรถบัส 28,000 บาท/ปี/คัน และรถตู้ 8,000 บาท/ปี จะคิดเพิ่มอีกเดือนละ 12,000 บาท/เดือน หากสภาวะเศรษฐกิจดีขึ้นผู้รับจ้างจะขอให้ผู้ว่าจ้างพิจารณาปรับค่าบริการขึ้นตามความเหมาะสมทั้งนี้จะต้องได้รับการตกลงเป็นลายลักษณ์อักษรทั้ง 2 ฝ่าย

3.1.4 ราคานี้คิดจาก 22 วันทำงานต่อเดือน หากเกินจากนี้คิดค่าใช้จ่ายตามจริง

3.1.5 การปรับราคาการรับ-ส่ง ราคาน้ำมันดีเซลปรับขึ้น/ลง 3 บาท/ลิตร จะปรับราคาการรับ-ส่ง 2 % ต่อเที่ยว (ตั้งแต่ 24.01 – 36.01 บาทขึ้นไป/ลิตร)

3.2 เวลาในการรับ-ส่งพนักงาน

เวลาในการรับ-ส่งพนักงานขอให้ยึดถือตามเส้นทางตามเอกสารแนบท้ายสัญญา หากมีการเปลี่ยนแปลงแก้ไขผู้ว่าจ้างจะแจ้งให้ผู้รับจ้างรับทราบเป็นลายลักษณ์อักษร



YAMADA SOMBOON CO.,LTD.
บริษัท ยามาตะ สมบูรณ์ จำกัด

3.3 การชำระเงิน

3.3.1 ทางบริษัทฯ หรือผู้ให้บริการจะทำการจ่ายเงินเป็นเช็ค หรือ ทำการ โอนเงินเข้าบัญชีของบริษัท สุริยัน ทรานเวล จำกัด เท่านั้น

3.3.2 ผู้ว่าจ้างกำหนดให้วางบิลภายใน 3 วันทำการแรกของเดือน ถ้าเกินกว่าที่กำหนดไว้ผู้ว่าจ้างจะไม่รับวาง บิล ถ้าวันดังกล่าวตรงกับวันหยุดจะเลื่อนไปในวันทำการถัดไป

3.3.3 ทางผู้ว่าจ้างจะทำการหักภาษี ณ ที่จ่าย 1% โดยกำหนดรับเช็คทุกวันที่ 15 ของทุกเดือน

ข้อ 4. หน้าที่ความรับผิดชอบของผู้ว่าจ้าง

“ผู้รับจ้าง” ตกลงที่จะปฏิบัติตามระเบียบประกาศ คำสั่ง หรือข้อกำหนดใดๆที่ “ผู้ว่าจ้าง” กำหนดขึ้น แล้ว ในขณะที่ทำสัญญาตามที่ปรากฏในเอกสารแนบท้ายหรือที่จะแก้ไขเพิ่มเติมเปลี่ยนแปลงในภายหลังทั้งนี้เพื่อ ควบคุม การบริการให้เป็นไปด้วยความเรียบร้อย ปลอดภัย มีประสิทธิภาพ รวมถึงการกำหนดโทษ แก่ “ผู้รับจ้าง” หรือบริวารของ “ผู้รับจ้าง” แต่ละระเบียบ ประกาศ คำสั่ง หรือข้อกำหนดนั้นๆ จะต้องบอกกล่าว และลงนามรับทราบ จาก “ผู้รับจ้าง” ก่อนจึงจะใช้บังคับกันได้

ข้อ 5. เครื่องมือสื่อสารและอุปกรณ์สิ่งอำนวยความสะดวก

5.1 ผู้รับจ้างจะต้องจัดให้มีเครื่องมือสื่อสารไว้บนรถรับส่งพนักงานทุกคันที่นำมาวิ่งให้บริการแก่ “ผู้ว่าจ้าง” โดยเครื่องมือสื่อสารที่จัดไว้ นั้นจะต้องสามารถติดต่อสื่อสารได้ดี ระหว่าง “ผู้ว่าจ้าง” กับรถรับส่งที่ “ผู้ว่าจ้าง” จัดหา มาให้บริการ

5.2 ผู้รับจ้างจะต้องจัดให้มีอุปกรณ์สิ่งอำนวยความสะดวกภายในรถทุกคัน เช่น ที่วี,ซีดี,ดีวีดี,กล่องยาปฐม พยาบาลเบื้องต้น,ถังดับเพลิง ฯลฯ

5.3 ผู้รับจ้างจะต้องจัดให้มีชุดยูนิฟอร์มของพนักงานขับรถเป็นรูปแบบมาตรฐานเดียวกัน หรือตามแบบของ “ผู้รับจ้าง” กำหนด และเพียงพอต่อการสวมใส่ โดยเป็นค่าใช้จ่ายของผู้รับจ้างเองทั้งหมด

ข้อ 6. ค่าสินไหมทดแทนในกรณีประสบอุบัติเหตุ

ในกรณีที่รถรับส่งพนักงานที่ “ผู้รับจ้าง” จัดหามา เพื่อให้บริการตามสัญญานี้ประสบอุบัติเหตุจนเป็นเหตุให้ พนักงานของ “ผู้ว่าจ้าง” หรือบุคคลอื่นที่ “ผู้ว่าจ้าง” ยินยอมให้บริการได้รับความเสียหายต่อชีวิต ร่างกายอนามัย ทรัพย์สินหรือสิทธิอื่นๆ จากอุบัติเหตุ “ผู้รับจ้าง” ตกลงรับผิดชอบค่าใช้จ่ายค่าสินไหมทดแทน ให้แก่ “ผู้ว่าจ้าง” ตามที่ กำหนดไว้ดังนี้

- | | |
|-------------------------------------|---|
| 1. กรณีเสียชีวิต | คนละ 200,000.00 บาท/คน (ประกันชั้น 1 + ประกันกลุ่ม) |
| 2. ค่ารักษาพยาบาล | คนละ 50,000.00 บาท |
| 3. ทูพพลภาพถาวร | คนละ 100,000.00 บาท |
| 4. ทูพพลภาพชั่วคราวสิ้นเชิง ไม่เกิน | 52 สัปดาห์ 1,000 บาท/คน/สัปดาห์ |
| 5. ทูพพลภาพชั่วคราวบางส่วนไม่เกิน | 52 สัปดาห์ 1,000 บาท/คน/สัปดาห์ |



YAMADA SOMBOON CO.,LTD.
บริษัท ยามาตะ สมบูรณ์ จำกัด

ค่าสินไหมทดแทนที่กำหนดไว้ข้างต้น “ผู้รับจ้าง” จะต้องจัดให้มีการประกันภัยให้ครอบคลุมตลอดระยะเวลาของสัญญา ในกรณีที่กรมธรรม์สิ้นสุดจะต้องดำเนินการต่อกรมธรรม์ให้เป็นที่เรียบร้อยซึ่งค่าใช้จ่ายผู้ให้บริการจะต้องเป็นผู้รับผิดชอบเองทั้งหมด ซึ่ง “ผู้รับจ้าง” จะต้องนำหลักฐานรายการประกันภัยมาแสดงต่อ “ผู้ว่าจ้าง” ในวันที่ทำสัญญา

ข้อ 7. ค่าทดแทนพิเศษ

ในกรณีที่อุบัติเหตุเกิดขึ้นจากความคิดของ “ผู้รับจ้าง” พนักงานขับรถของ “ผู้รับจ้าง” หรือบริวารของ “ผู้รับจ้าง” “ผู้รับจ้าง” ตกลงจะชดใช้ค่าทดแทนพิเศษ ให้แก่พนักงานหรือบุคคลที่ผู้ว่าจ้างยินยอมให้ใช้รถ ซึ่งได้รับความเสียหายแก่ร่างกายหรือจิตใจดังนี้

- | | | |
|----------------------|-----------------------------|-------------------------|
| 1. กรณีบาดเจ็บธรรมดา | 200.00 บาท/คน แต่ไม่เกิน | 8,000.00 บาท/ครั้ง/คน |
| 2. กรณีบาดเจ็บมาก | 2,000.00 บาท/คน แต่ไม่เกิน | 60,000.00 บาท/ครั้ง/คน |
| 3. กรณีบาดเจ็บสาหัส | 10,000.00 บาท/คน แต่ไม่เกิน | 100,000.00 บาท/ครั้ง/คน |

โดยลักษณะการบาดเจ็บว่าจะถึงขนาดไหนนั้นให้ปฏิบัติตามความเห็นของแพทย์ที่ทำการรักษาตามใบรับรองความเห็นของแพทย์

อนึ่งสัญญานี้ไม่ตัดสิทธิผู้เสียหายหรือทายาทที่จะพิสูจน์และเรียกร้องค่าเสียหายเพิ่มเติมตามความเป็นจริงตามกฎหมาย และผู้ว่าจ้างไม่ต้องรับผิดชอบค่าทดแทนต่างๆ ตามข้อ 7. ในกรณีที่มิใช่ผู้โดยสารมากกว่า 54 คน

ข้อ 8. บริการทัศนзор

“ผู้รับจ้าง” ขนส่งตกลงจัดรถในสภาพดีเทียบเท่ากับหรือดีกว่าสภาพรถที่ให้บริการแก่ “ผู้ว่าจ้าง” เพื่อการทัศนзорหรือกิจกรรมท่องเที่ยวประจำปีหรืองานเลี้ยงสังสรรค์นอกสถานที่ให้กับผู้ว่าจ้างทุกครั้ง โดยไม่มีข้อแม้ใดๆ ทั้งสิ้นดังนี้

8.1 การคิดค่าใช้จ่าย “ผู้รับจ้าง” ให้ส่วนลดแก่ “ผู้ว่าจ้าง” 25% ของค่าใช้จ่ายจริงทั้งหมด และจะปรับส่วนลดเพิ่มให้กับผู้ว่าจ้างเป็น 30% เมื่อมีการต่อสัญญาในปี 2560

8.2 การคิดค่าใช้จ่าย สำหรับพนักงานของ “ผู้ว่าจ้าง” ที่ต้องการติดต่อขอใช้บริการรถรับส่ง เช่น งานบวช, งานแต่ง ฯลฯ “ผู้รับจ้าง” ยินยอมลดให้ 5% ของค่าใช้จ่ายทั้งหมด และจะปรับเป็นส่วนลดเพิ่มให้กับพนักงานของผู้ว่าจ้างเป็น 10% เมื่อมีการต่อสัญญาในปี 2560

ข้อ 9. การกำหนดผู้ประสานงานของผู้ให้บริการ

“ผู้รับจ้าง” ต้องจัดให้มีผู้รับผิดชอบในส่วนของผู้รับจ้างเอง เพื่อทำหน้าที่ประสานงานกับเจ้าหน้าที่ของ “ผู้ว่าจ้าง” และผู้รับจ้างจะต้องจัดทำสรุปข้อมูลการใช้บริการรับส่งช่วงทำงานล่วงหน้าในแต่ละวันให้กับผู้ว่าจ้าง เพื่อประชาสัมพันธ์ให้กับพนักงานของผู้ว่าจ้างรับทราบก่อนเวลา 16.00 น. ของทุกวัน



YAMADA SOMBOON CO.,LTD.

บริษัท ยามาเดะ สัมบูรณ์ จำกัด

บริษัท ยามาเดะ สัมบูรณ์ จำกัด รับจ้างขนส่งพนักงาน

10.1 เกี่ยวกับรถรับส่งพนักงาน

10.1.1 รถที่จะนำมาให้บริการวิ่งรับส่งพนักงานนั้น จะต้องอยู่ในสภาพที่ดีมีความปลอดภัยต่อผู้โดยสาร มีความสะอาด และมีการดูแลให้เครื่องปรับอากาศทำงานได้คืออยู่เสมอ

10.1.2 รถที่จะนำมาให้บริการวิ่งรับส่งพนักงานนั้น จะต้องมีความปลอดภัยต่อผู้โดยสารในกรณีที่รถสามารถหยุดใช้งานได้โดยสะดวก

10.1.3 ผู้รับจ้างขนส่งจะต้องหมั่นดูแลสภาพรถให้อยู่ในสภาพที่ดีมีความปลอดภัย เช่น ไม่ปล่อยให้กระจกมีรอยร้าว อุปกรณ์สัญญาณไฟต่างๆ จะต้องอยู่ในสภาพที่ใช้งานได้ตลอดเวลา

10.1.4 ผู้รับจ้างขนส่งจะต้องแจ้งจำนวนรถ หมายเลขทะเบียน ประเภท ระยะเวลาขนส่งและอื่นๆ ตามแบบฟอร์มของบริษัทฯ สำหรับรถทุกคันที่นำมาให้บริการวิ่งรับส่งพนักงานพร้อมแนบสำเนาทะเบียนรถทุกคัน

10.1.5 ห้ามมิให้ผู้รับจ้างขนส่งเปลี่ยนแปลงรถคันอื่นที่มีได้ตกลงทำสัญญาไว้กับบริษัทฯ มาวิ่งรับส่งพนักงานโดยเด็ดขาดเว้นแต่

10.1.6 รถคันเดิมเสียมิสามารถนำมาให้บริการได้ต้องนำเข้ามาเพื่อซ่อมแซม แต่จะต้องมีหลักฐานนำมาแสดงต่อบริษัทฯ และกำหนดเวลาที่ชัดเจนถึงวันแล้วเสร็จ โดยจะต้องแจ้งให้บริษัทฯ ทราบล่วงหน้าในกรณีที่สามารถกระทำได้

10.1.7 รถคันเดิมมิสามารถมาวิ่งให้บริการได้ตลอดอายุสัญญา ไม่ว่าด้วยเหตุผลใดๆ และจำเป็นจะต้องนำรถคันอื่นมาวิ่งให้บริการแทน

10.1.8 รถเสียกะทันหันกลางทางระหว่างวิ่งรับส่งพนักงาน และจำเป็นต้องหารถคันอื่นมาแทนเป็นการชั่วคราวในวันนั้น

10.1.9 การเปลี่ยนแปลงนำรถคันอื่นมาวิ่งให้บริการ ผู้รับจ้างขนส่งจะต้องนำรถมาให้บริการบริษัทฯ ตรวจสอบก่อนเมื่อได้รับการยินยอมจากบริษัทฯ จึงสามารถนำรถมาวิ่งให้บริการได้ หากฝ่าฝืนบริษัทฯ จะยกเลิกสัญญาดังกล่าวทันที

10.1.10 หากรถไม่มาให้บริการในช่วงก่อนและหรือหลังวันหยุดติดต่อกันตามปฏิทินการทำงานของบริษัทฯ และไม่จัดหาทดแทนหรือหารถมาแทนแต่มีสภาพที่แตกต่างจากเดิม จะถูกยกเลิกสัญญาการใช้รถสายนั้นทันที

10.1.11 รถที่จะนำมาวิ่งทุกคันต้องใช้เชื้อเพลิงประเภทน้ำมันเท่านั้น ไม่อนุญาตให้ติดแก๊ส

10.1.12 รถที่จะนำมาวิ่งทุกคันจะต้องทำการติดตั้งระบบ GPRS และต้องนำมาให้อยู่เป็นหลักฐาน

10.2 เกี่ยวกับผู้รับจ้างขนส่ง

10.2.1 ผู้รับจ้างขนส่งที่นำรถมาให้บริการจะต้องจัดหาพนักงานประจำรถอยู่ประจำรถบัสทั้งที่มารับเข้าและออกจากบริษัทฯ

10.2.2 ผู้รับจ้างขนส่งจะต้องจัดให้มีการตรวจสอบสภาพพนักงานขับรถทุกๆ 1 ปี/ครั้ง ตามรายการที่บริษัทฯ กำหนด โดยผู้รับจ้างขนส่งเป็นผู้ออกค่าใช้จ่ายเองทั้งหมด และจะต้องนำเอกสารรายงานการตรวจร่างกายมาให้ผู้ว่าจ้างดูเป็นหลักฐาน ตามรายการดังนี้



YAMADA SOMBOON CO.,LTD.
บริษัท ยามาตะ สมบูรณ์ จำกัด

- โรคความดันโลหิต
- ตรวจสายตา
- โรคลมชัก หรือลมบ้าหมู

10.2.3 ผู้รับจ้างขนส่งจะต้องจัดให้มีการตรวจสารเสพติดสำหรับพนักงานขับรถและพนักงานประจำรถทุก 1 ปี ในอัตราส่วน 100% ของจำนวนพนักงานขับรถที่มาให้บริการกับบริษัทฯ และจะต้องมีเอกสารตรวจสารเสพติดของพนักงานขับรถและพนักงานประจำรถมาขึ้นให้ผู้ว่าจ้างเพื่อเป็นหลักฐาน

10.2.4 ผู้รับจ้างขนส่งจะต้องจัดทำบัญชีรายชื่อพนักงานขับรถและพนักงานประจำรถตามแบบฟอร์มของบริษัทฯ พร้อมทั้งแนบสำเนาใบขับขี่ ทะเบียนบ้าน บัตรประชาชน และรูปถ่ายขนาด 1 นิ้ว 2 ใบ ยื่นต่อฝ่ายบริหารทรัพยากรบุคคลภายใน 7 วันนับจากวันเซ็นสัญญาว่าจ้าง และต้องรีบแจ้งทันทีเมื่อมีการเปลี่ยนหรือเพิ่มพนักงานขับรถหรือพนักงานประจำรถ

10.2.5 ผู้รับจ้างขนส่งจะต้องจัดให้มีเครื่องบันทึกความเร็วและเข็มขัดนิรภัยสำหรับรถที่จะนำมาให้บริการทุกคัน ทั้งนี้บริษัทฯ จะกำหนดคุณสมบัติของเครื่องดังกล่าว โดยจะต้องติดตั้งให้แล้วเสร็จก่อนวันเริ่มสัญญา

10.3 บันทึกการใช้รถ

พนักงานขับรถหรือพนักงานประจำรถ จะต้องทำบันทึกการใช้รถตามแบบฟอร์มของบริษัทฯ โดยให้ถือว่าการบันทึกนี้เป็นการพิจารณาการจ่ายค่าบริการ เมื่อได้รับการตรวจรับรองจากฝ่ายบริหารทรัพยากรบุคคลหากไม่มีหลักฐานเช่นว่านี้ บริษัทฯจะไม่จ่ายค่าบริการให้

10.4 วินัยของพนักงานขับรถและพนักงานประจำรถ

ผู้รับจ้างขนส่งจะต้องควบคุมดูแลให้พนักงานขับรถและพนักงานประจำรถปฏิบัติตามข้อกำหนดดังนี้

10.4.1 ขับรถด้วยความระมัดระวัง ไม่ประมาทเลินเล่อ รวมทั้งปฏิบัติตามกฎ และเครื่องหมายจราจรอย่างเคร่งครัด

10.4.2 แต่งกายให้สะอาดเรียบร้อย ตามระเบียบของบริษัทฯ ผู้รับจ้างกำหนดไว้ ทั้งขณะขับรถและอยู่ในบริษัทฯ

10.4.3 ไม่สูบบุหรี่ระหว่างขับรถรับส่งพนักงาน รวมทั้งบริเวณที่เป็นเขตห้ามสูบบุหรี่ภายในบริษัทฯ

10.4.4 ไม่ดื่มสุราหรือเสพสิ่งมึนเมาอย่างอื่นในระหว่างขับรถ ก่อนขับรถและในระหว่างที่อยู่ในบริษัทฯ หากตรวจพบจะถูกพิจารณายกเลิกสัญญาการค่าน้ำมันทันที พร้อมทั้งชดเชยค่าเสียหายครั้งละ 10,000.00 บาท

10.4.5 ห้ามพนักงานขับรถในวันที่มีอาการป่วยหรือสภาพร่างกายไม่พร้อมที่จะปฏิบัติหน้าที่

10.4.6 ห้ามเล่นการพนันทุกชนิดในบริเวณบริษัทฯ

10.4.7 ห้ามนำรถมาจอดภายในบริเวณบริษัทฯ ยกเว้นแต่เฉพาะช่วงเวลาที่มารับส่งพนักงาน

10.4.8 ห้ามนำรถเข้ามาสร้างความสะอาดในบริษัทฯ หรือทำความสกปรกให้เกิดขึ้นในบริเวณโรงงาน เช่น ท่อระบายน้ำ สนามหญ้า และบริเวณที่จอดรถ เป็นต้น



YAMADA SOMBOON CO.,LTD.
บริษัท ยามาเดะ สมบูรณ์ จำกัด

10.4.9 ไม่ใช้กริยา วาจาและมารยาท อันเป็นการก้าวร้าวต่อผู้โดยสาร

10.4.10 ต้องออกรถจากสถานีต่างๆ ตามเวลาและไม่เปลี่ยนเส้นทางเดินรถที่บริษัทฯ กำหนด

10.4.11 จะต้องนำรถเข้า-ออกทางประตูด้านหน้าเท่านั้น

10.4.12 ปฏิบัติตามระเบียบและประกาศของบริษัทที่มีอยู่แล้ว หรือที่จะกำหนดให้มีขึ้นต่อไปในภายหน้า

10.4.13 เมื่อมีอุบัติเหตุทุกครั้งพนักงานขับรถหรือผู้รับจ้างขนส่งต้องรีบแจ้งให้ฝ่ายบริหารทั่วไปฯ ทราบทันที และจะต้องจัดทำบันทึกเป็นหนังสือต่อไปทันทีที่สามารถกระทำได้

10.5 กรณีพนักงานไม่สามารถให้บริการรถ

ในกรณีที่พนักงานไม่สามารถให้บริการรับ-ส่งได้ เนื่องจากความผิดของผู้รับจ้างขนส่ง เช่น การออกจากสถานี ก่อนเวลาที่กำหนดทั้งมีพนักงานหรือยังไม่มีพนักงาน หรือไม่ผ่านสถานีที่กำหนด เป็นต้น ค่าเสียหายที่เกิดขึ้นจากการที่ พนักงานต้องหารมาเองจำนวน 2 เท่า รวมทั้งค่าเสียหายอื่นๆ ของบริษัทฯ (ถ้ามี) ผู้รับจ้างขนส่งจะต้องเป็นผู้รับผิดชอบทั้งหมด โดยหักจากค่าบริการในแต่ละเดือน

10.6 บทกำหนดโทษ

ในกรณีบริษัทฯ พบว่าพนักงานขับรถ, พนักงานประจำรถและหรือผู้รับจ้างขนส่งมิได้ปฏิบัติตามระเบียบนี้ หรืออื่นๆ ที่บริษัทฯ พิจารณาแล้วว่าจะก่อให้เกิดผลกระทบต่อการผลิต พนักงานหรือชื่อเสียงของบริษัทฯ จะพิจารณา โทษกรณีใดกรณีหนึ่งหรือหลายกรณีพร้อมกัน ดังที่กำหนดดังนี้

10.6.1 ไม่จ่ายค่าบริการในครั้งนั้น

10.6.2 ตักเตือนหรือเปลี่ยนพนักงานขับรถ พนักงานประจำรถ

10.6.3 เลิกสัญญาการใช้เส้นทางเดินรถสายที่กระทำผิดหรือยกเลิกทั้งหมด

10.6.4 คิดค่าเสียหายทั้งหมดจากการที่พนักงานของบริษัทฯ ไม่สามารถให้บริการได้

10.6.5 ค่าเสียหายอย่างหนึ่งอย่างใดของบริษัทฯ (ถ้ามี)

10.6.6 กรณีที่รถรับส่งมาถึง บริษัท ยามาเดะสมบูรณ์ จำกัด ช้ากว่าเวลาทำงานปกติจนก่อให้เกิดความเสียหาย ต่อผู้ว่าจ้างนั้น ผู้รับจ้างจะต้องชดเชยค่าเสียหายโดยปรับเงินจำนวน 3 เท่าของค่าจ้างต่อเที่ยว โดยหักจากค่าบริการในแต่ละเดือน

10.7 บทกำหนดการยึดเงินค้ำประกัน(แบงก์การันตี)

10.7.1 ผู้รับจ้างทำให้ผู้ว่าจ้างเกิดความเสียหาย ไม่รับพนักงานตามสายรถที่ได้กำหนดไว้ในสัญญาโดยไม่มี เหตุผลอันสมควร

10.7.2 ผู้รับจ้างยกเลิกสัญญาโดยทันที ไม่แจ้งให้ทางผู้ว่าจ้างทราบตามระยะเวลาที่กำหนด

10.7.3 ได้รับการตักเตือนเป็นลายลักษณ์อักษรและมีมติของทางคณะกรรมการรถรับ-ส่งให้มีการพิจารณา ยกเลิกสัญญาเนื่องจากผิดในสัญญาในข้อตกลง

10.7.4 ทำให้บริษัทฯ ผู้ว่าจ้างได้รับความเสียหายในด้านชื่อเสียงของบริษัทฯ ทุกกรณี

เอกสารแนบท้ายสัญญา

60/4 หมู่ 3 ต.มาบยางพร อ.ปลวกแดง จ.ระยอง 21140

60/4 MOO 3 MABYANGPORN, PLUAKDAENG, RAYONG 21140

TEL : (038) 660-199, 891-187-9, 891-250-5 FAX : (038) 891-186, 891-576

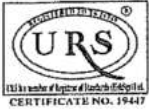

YAMADA SOMBOON CO.,LTD.
บริษัท ยามาเดะ สมบูรณ์ จำกัด

เอกสารแนบท้ายสัญญา

ผู้รับจ้างตกลงว่าจะปฏิบัติตามระเบียบซึ่งเกี่ยวข้องกับสิ่งแวดล้อมและไม่กระทำให้ใดๆที่อาจเป็นเหตุหรืออาจก่อให้เกิดผลกระทบต่อสิ่งแวดล้อมขึ้นภายในบริษัท ยามาเดะสมบูรณ์ จำกัด รวมทั้ง ภายนอกบริษัทฯ ในกรณีที่เป็นการกระทำต่อเนื่องตามสัญญา รวมทั้งจะควบคุมและตรวจสอบบุคคลซึ่งอยู่ในบังคับบัญชา, ตัวแทนหรือผู้รับเหมาช่วงของผู้ให้บริการไม่ให้กระทำการดังกล่าวด้วย

10.8 อายุสัญญา

สัญญานี้ฉบับนี้ เริ่มตั้งแต่วันที่ 1 มกราคม 2561 จนถึงวันที่ 31 ธันวาคม 2565 ถ้าไม่มีผู้สัญญาฝ่ายใดฝ่ายหนึ่งมีหนังสือแจ้งความไม่ประสงค์ว่าไม่ต่อสัญญาแก่ผู้สัญญาอีกฝ่ายหนึ่ง ล่วงหน้า 30 วัน (สามสิบวัน) ก่อนครบกำหนดเวลาให้ถือว่าสัญญานี้ฉบับนี้มีผลบังคับใช้ต่อไปอีก 1 ปี

10.9 เพื่อความปลอดภัยในการให้บริการ ผู้รับจ้างยินดีจัดหารถใหม่ป้ายแดง และปรับตกแต่งสภาพให้อยู่สภาพพร้อมให้บริการ ในจำนวนที่หนึ่งที่กำหนดไว้คือ 14 ที่นั่ง พร้อมอุปกรณ์ป้องกันความปลอดภัยตามที่กำหนดไว้ ประกอบด้วยสายรัดนิรภัยทุกเบาะที่นั่ง และอื่นๆ ตามความจำเป็น ตลอดจนเวชภัณฑ์ในการปฐมพยาบาลเบื้องต้น

10.9 การผิดสัญญาหากผู้รับจ้างผิดสัญญาข้อหนึ่งข้อใด ผู้ว่าจ้างมีสิทธิบอกเลิกสัญญาโดยบอกล่วงหน้า 1 เดือน เว้นแต่ในกรณีร้ายแรงหรือในข้อสาระสำคัญ ไม่จำเป็นต้องบอกกล่าวล่วงหน้า การที่ผู้รับจ้างฝ่าฝืน หรือไม่ปฏิบัติตามระเบียบประกาศ คำสั่ง หรือข้อกำหนดใดๆ ที่ผู้ว่าจ้างกำหนดขึ้นตามที่ระบุไว้ในสัญญาข้อที่ 4 ถือว่าเป็นการผิดสัญญาด้วยเช่นกัน

สัญญานี้ทำขึ้นเป็น 2 ฉบับมีข้อความถูกต้องตรงกันทุกประการ โดยให้ยึดถือไว้ฝ่ายละหนึ่งชุดและทั้งสองฝ่ายได้อ่านและพิจารณาสัญญานี้โดยตลอดด้วยสติสัมปชัญญะที่สมบูรณ์ และเข้าใจในสัญญานี้เป็นอย่างดีแล้ว เห็นว่าถูกต้องตรงตามเจตนารมณ์และความประสงค์ของทั้งสองฝ่ายทุกประการจึงได้ลงลายมือชื่อไว้เป็นหลักฐานต่อหน้าพยานทั้งสอง

ลงชื่อ... ผู้ว่าจ้าง

ประธานบริษัท ยามาเดะ สมบูรณ์ จำกัด

ลงชื่อ... ผู้รับจ้าง

บริษัท สุริยัน ทราเวล จำกัด

ลงชื่อ... พยานฝ่ายผู้ว่าจ้าง

(น)
ผู้จัดการฝ่ายบริหารทรัพยากรบุคคล

ลงชื่อ... พยานฝ่ายผู้รับจ้าง

บริษัท สุริยัน ทราเวล จำกัด

ลงชื่อ... พยานฝ่ายผู้ว่าจ้าง

ที่ปรึกษาฝ่ายผู้ว่าจ้าง

ลงชื่อ... พยานฝ่ายผู้รับจ้าง

(น)

บริษัท สุริยัน ทราเวล จำกัด

ภาคผนวก 13ข

คู่มือผู้รับเหมา



เรื่อง : คู่มือผู้รับเหมา

Effective Date : 09/01/2018

09/01/18

09/01/18

09/01/18

[illegible]



YAMADA SOMBOON CO.,LTD.

เอกสารสนับสนุนด้านสิ่งแวดล้อม (Environment Support Document)

เรื่อง : คู่มือผู้รับเหมา

Doc. No. : ESD-EMR-01

Page No. : 2/9

Revised No. : 00

Effective Date : 09/01/2018

คำนำ

คู่มือการปฏิบัติเพื่อความปลอดภัยสำหรับผู้รับเหมาและบุคคลภายนอกฉบับนี้ จัดทำขึ้นเพื่อให้ผู้รับเหมาและบุคคลภายนอกได้ใช้เป็นแนวทาง ในการปฏิบัติเมื่อมีการเข้ามาติดต่อ หรือปฏิบัติงานภายในพื้นที่ บริษัท ยามาตะสมบูรณ์ จำกัด ให้ได้รับทราบกฎระเบียบข้อบังคับและข้อควร -ปฏิบัติต่างๆ ของบริษัทฯ และนำไปปฏิบัติได้อย่างถูกต้องเพื่อความเป็นระเบียบเรียบร้อย ก่อให้เกิดความปลอดภัยในการทำงานและไม่ส่งผลกระทบต่อสิ่งแวดล้อม

ทางบริษัท ยามาตะสมบูรณ์ จำกัด หวังเป็นอย่างยิ่งว่าผู้รับเหมาและบุคคลภายนอก จะปฏิบัติตามกฎระเบียบที่กำหนดไว้ในคู่มือนี้อย่างเคร่งครัด การไม่ปฏิบัติตามกฎระเบียบที่กำหนดไว้นี้ถือเป็นการละเลยกฎระเบียบของ บริษัท ยามาตะสมบูรณ์ จำกัด อย่างร้ายแรง

ขอแสดงความนับถือ

คณะกรรมการความปลอดภัยอาชีวอนามัยและสิ่งแวดล้อม

บริษัท ยามาตะสมบูรณ์ จำกัด



YAMADA SOMBOON CO.,LTD.

เอกสารสนับสนุนด้านสิ่งแวดล้อม (Environment Support Document)

เรื่อง : คู่มือผู้รับเหมา

Doc. No. :	ESD-EMR-01
Page No. :	3/9
Revised No. :	00
Effective Date :	09/01/2018

สารบัญ

กฎระเบียบ	หน้า
1. เรื่อง ระเบียบการเข้า - ออกบริเวณโรงงานของบุคคลภายนอก	4
2. เรื่อง ระเบียบว่าด้วยการแต่งกายภายในโรงงาน	4
3. เรื่อง ระเบียบว่าด้วยการสูบบุหรี่	5
4. เรื่อง ระเบียบว่าด้วยการป้องกันและระงับอัคคีภัย	6
5. เรื่อง ระเบียบว่าด้วยการจราจรภายในโรงงาน	6
6. เรื่อง ระเบียบว่าด้วยการขออนุญาตปฏิบัติงาน (WORK PERMIT)	7
7. เรื่อง ระเบียบว่าด้วยการกำหนดป้ายเตือนหรือพื้นที่ปฏิบัติงานของผู้รับเหมาหรือเขตก่อสร้าง	8
8. เรื่อง ระเบียบว่าด้วยการดูแลด้าน 5 ส. และสิ่งแวดล้อม	8
9. เรื่อง ระเบียบว่าด้วยการรายงานอุบัติเหตุหรือเหตุฉุกเฉิน	9
10. เรื่อง การควบคุมผู้รับเหมาและบุคคลภายนอกกรณีมีการละเลยกฎระเบียบ	9

หนังสือยืนยันรับทราบและจะปฏิบัติตามกฎระเบียบข้อบังคับของผู้รับเหมา

ข้าพเจ้า _____ หัวหน้าผู้รับเหมา บริษัท _____

ได้ศึกษาทำความเข้าใจคู่มือผู้รับเหมา(ESD-EMR-01) ของบริษัทยามาดะสมบูรณ์ จำกัด แล้วเป็นอย่างดี และยินดีปฏิบัติตามกฎระเบียบนี้อย่างเคร่งครัด
รวมถึงจะนำไปชี้แจงให้ผู้รับเหมาทุกคนในสังกัดที่จะเข้ามาปฏิบัติงานที่บริษัทยามาดะสมบูรณ์ จำกัด รับทราบและปฏิบัติตามโดยเคร่งครัด

ลงชื่อ _____

วันที่ _____



YAMADA SOMBOON CO.,LTD.

เอกสารสนับสนุนด้านสิ่งแวดล้อม (Environment Support Document)

เรื่อง : คู่มือผู้รับเหมา

Doc. No. : ESD-EMR-01

Page No. : 4/9

Revised No. : 00

Effective Date : 09/01/2018

1. ระเบียบการเข้า - ออกบริเวณโรงงานของบุคคลภายนอก

เพื่อเป็นข้อปฏิบัติสำหรับบุคคลภายนอกและผู้รับเหมาที่ต้องการเข้าภายในบริษัทยามาตะสุมบูน จำกัด

ให้สามารถปฏิบัติตามกฎระเบียบความปลอดภัยและรักษาสิ่งแวดล้อม ของบริษัทฯ ได้อย่างถูกต้อง ดังนี้

- 1 บุคคลภายนอกต้องแต่งกายสุภาพ ห้ามสวมกางเกงขาสั้นหรือรองเท้าแตะเข้าภายในบริษัทฯ โดยเด็ดขาด
- 2 ผู้มาติดต่อหรือผู้รับเหมา ต้องรอทำใบอนุญาตผ่านเข้าบริษัทฯ และรับบัตร VISITOR/CONTRACTOR โดยนำหลักฐานบัตรประจำตัวประชาชน หรือหลักฐานสำคัญประจำตัวที่ทางราชการรับรอง แจกต่อเจ้าหน้าที่รักษาความปลอดภัย
- 3 ผู้มาติดต่อ ติดบัตร "VISITOR" และผู้รับเหมาต้องติดบัตร "CONTRACTOR" ในบริเวณที่สามารถเห็นได้อย่างชัดเจนตลอดเวลาที่อยู่ภายในบริษัทฯ
- 4 ห้ามเข้าภายในบริเวณโรงงาน (ฝ่ายผลิต) โดยที่ไม่มีเจ้าหน้าที่บริษัทยามาตะสุมบูน จำกัด ร่วมด้วย
- 5 ห้ามสูบบุหรี่ภายในพื้นที่บริษัทฯ รวมทั้งในรถทุกชนิด ยกเว้นจุดที่อนุญาตเท่านั้น
- 6 ห้ามนำเครื่องดื่มที่มีแอลกอฮอล์ ยาเสพติด อาวุธ และสิ่งผิดกฎหมายเข้ามาในพื้นที่บริษัทฯ รวมทั้งห้ามเล่นการพนัน หรือกระทำที่ผิดกฎหมาย
- 7 ห้ามนำอาหารและเครื่องดื่มเข้าภายในพื้นที่อาคารของโรงงานฝ่ายผลิต
- 8 ผู้ขับขี่ยานพาหนะต้องขับชิดตามเส้นทางและความเร็วรถไม่เกิน 10 กม./ชั่วโมง และคำนึงถึงความปลอดภัยเป็นสำคัญ ไม่ติดเครื่องยนต์ทิ้งไว้
- 9 ผู้รับเหมา หรือ ผู้มาติดต่อ ต้องอยู่ภายในพื้นที่ที่กำหนด หรืออยู่ในพื้นที่ที่ต้องทำงานตามที่ได้รับมอบหมายเท่านั้น
- 10 ห้ามผู้ไม่มีหน้าที่หรือผู้ไม่ได้รับมอบหมาย ยุ่งเกี่ยวกับอุปกรณ์ใดๆ ของบริษัทฯ
- 11 ห้ามถ่ายรูปหรือบันทึกวิดีโอภายในบริษัทฯ เว้นแต่เป็นการกระทำเพื่อธุรกิจของบริษัท หรือ เพื่อจุดประสงค์ทางเทคนิค ซึ่งจะต้องได้รับอนุญาตถ่ายรูปหรือบันทึกวิดีโอจากผู้จัดการฝ่ายบุคคล และจะกระทำได้เมื่อมีตัวแทนฝ่ายจัดการของโรงงานอยู่ด้วยเท่านั้น
- 12 ผู้ที่จะนำสิ่งของเข้า - ออก จากโรงงาน จะต้องแสดงสิ่งของเหล่านั้นต่อเจ้าหน้าที่รักษาความปลอดภัยที่บิโอมยามรักษาการณ์ด้านหน้าของบริษัทฯ พร้อมกับแสดงใบอนุญาตนำสิ่งของออกนอกโรงงานตามที่บริษัทฯ กำหนดไว้

2. ระเบียบว่าด้วยการแต่งกายภายในโรงงาน

เพื่อเป็นข้อปฏิบัติสำหรับบุคคลภายนอกและผู้รับเหมาที่ต้องการเข้าภายในบริษัทยามาตะสุมบูน จำกัด ให้สามารถ

ปฏิบัติตามกฎระเบียบความปลอดภัยและรักษาสิ่งแวดล้อม ของบริษัทฯ ได้อย่างถูกต้อง ดังนี้

- 1 ต้องแต่งกายด้วยความสุภาพเรียบร้อย ห้ามสวมกางเกงขาสั้น รองเท้าแตะหรือรองเท้าเปิดส้น เข้ามาในพื้นที่บริษัทฯ เด็ดขาด
- 2 ผู้รับเหมาควรสวมรองเท้าหุ้มส้น หรืออย่างน้อยต้องเป็นรองเท้าหุ้มส้นหรือรองเท้าที่เหมาะสมกับงานเพื่อความปลอดภัย
- 3 ให้ผู้รับเหมาสวมใส่อุปกรณ์ป้องกันอันตรายส่วนบุคคลตามประเภทงานหรือตามพื้นที่ ที่กำหนดให้สวมใส่อย่างเคร่งครัด
- 4 ให้บุคคลภายนอก/ผู้เยี่ยมชมโรงงาน/ผู้มาติดต่อ ต้องสวมใส่อุปกรณ์ป้องกันอันตรายส่วนบุคคลตามที่บริษัทฯ แจกให้ เช่น หากจำเป็นต้องเข้าไปในพื้นที่โรงงานฝ่ายผลิตต้องสวมหมวกสีฟ้า หากเข้าไปในพื้นที่เสี่ยงดังต้องสวมใส่ปลั๊กอุดหู เป็นต้น



YAMADA SOMBOON CO.,LTD.

3. ระเบียบว่าด้วยการสูบบุหรี่

เพื่อให้เกิดความเป็นระเบียบเรียบร้อย ป้องกันการเกิดอัคคีภัยภายในโรงงาน และสุขภาพอนามัยที่ดีต่อบุคคลภายนอก ผู้รับเหมาและพนักงานของบริษัทฯ ทางบริษัทจึงกำหนดให้สามารถสูบบุหรี่ได้ในจุดที่จัดเตรียมไว้ให้เท่านั้น

โดยจุดสีน้ำเงิน เป็นจุดที่อนุญาตให้สูบบุหรี่ได้ ซึ่งมีทั้งหมด 6 จุด โดยรอบโรงงาน

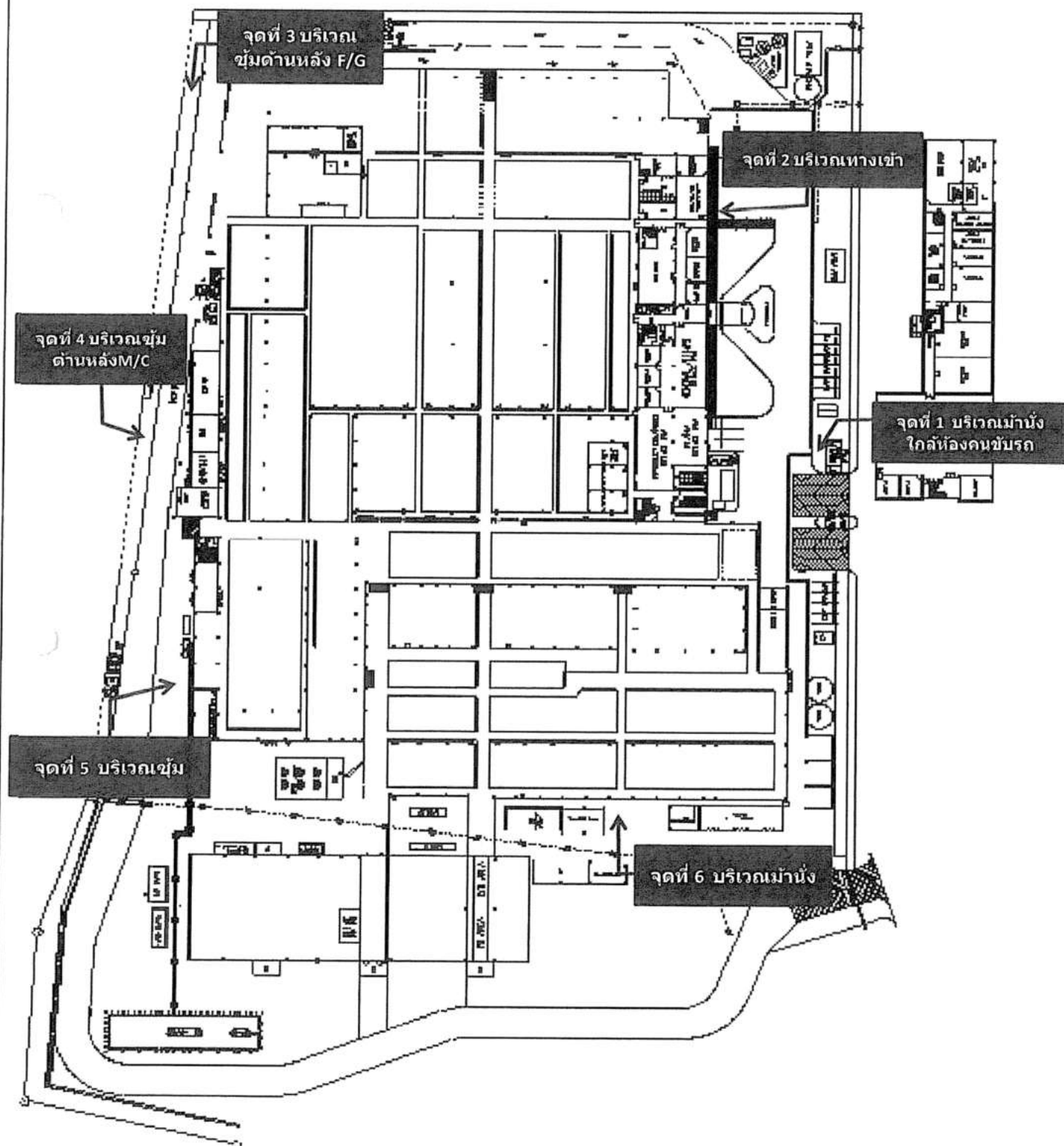

4. ระเบียบว่าด้วยการป้องกันและระงับอัคคีภัย

เพื่อให้บุคคลภายนอกหรือผู้รับเหมาสามารถป้องกันและระงับเหตุเพลิงไหม้ได้ทันเวลาที่ จึงให้ทุกท่านปฏิบัติ ดังนี้

- 1 ในกรณีผู้รับเหมามีการปฏิบัติงานในลักษณะการก่อให้เกิดความร้อนและประกายไฟ หรือปฏิบัติงานใกล้เชื้อเพลิงที่อาจก่อให้เกิดอัคคีภัย เช่น การเชื่อม ตัด ไกล่สารเคมี/วัตถุไวไฟ/เชื้อเพลิง ฯลฯ ต้องมีถังดับเพลิงขนาด 15 ปอนด์ อย่างน้อย 2 ถัง ในรัศมี 5 เมตร (ผู้รับเหมาต้องเตรียมถังดับเพลิงมาเอง)
- 2 ในกรณีที่ผู้รับเหมาไม่มีถังดับเพลิง ให้ยืมถังดับเพลิงของบริษัทยามาดะสมบูรณ์ จำกัด โดยติดต่อแผนกความปลอดภัยและสิ่งแวดล้อม เป็นลายลักษณ์อักษร
- 3 ในกรณีที่ผู้รับเหมาหรือบุคคลภายนอกพบเห็นเหตุเพลิงไหม้ให้แจ้งผู้ควบคุมงาน หรือพนักงานของบริษัทยามาดะสมบูรณ์ จำกัด อย่างเร่งด่วน และพยายามระงับอัคคีภัยในเบื้องต้น โดยใช้ถังดับเพลิงที่อยู่ใกล้ที่สุดฉีดดับเพลิงทันที
- 4 เมื่อสามารถระงับอัคคีภัยได้ ให้ผู้รับเหมาหรือบุคคลภายนอกแจ้งผู้รับผิดชอบพื้นที่ / ผู้ควบคุมงาน เพื่อร่วมกันสอบสวนอุบัติเหตุที่เกิดขึ้นและเขียนใบรายงานอุบัติเหตุ / เพลิงไหม้ ส่ง จป.วิชาชีพ
- 5 กรณีที่เกิดเหตุฉุกเฉิน มีการประกาศใช้แผนอพยพ ให้บุคคลภายนอกหรือผู้รับเหมาออกจากบริเวณทำงาน ให้ทุกคนอพยพออกมารวมกัน ณ จุดรวมพล บริเวณสนามฟุตบอล และให้ทำการเช็คจำนวนเจ้าหน้าที่ให้ครบ ถ้าไม่ครบให้แจ้ง ผู้อำนวยการดับเพลิง จป.วิชาชีพ / หัวหน้าเช็คจำนวน / พนักงานที่อยู่ใกล้ๆ
- 6 หากสอบสวนสาเหตุการเกิดอัคคีภัยแล้วพบว่าเกิดจากผู้รับเหมาหรือผู้มาติดต่อ ผู้รับเหมาหรือผู้มาติดต่อ ต้องรับผิดชอบค่าเสียหายทั้งหมดที่เกิดขึ้นตามจริง

5. ระเบียบว่าด้วยการจราจรภายในโรงงาน

เพื่อเป็นข้อปฏิบัติสำหรับบุคคลภายนอกและผู้รับเหมาที่ต้องการเข้าภายในบริษัทยามาดะสมบูรณ์ จำกัด ให้เกิดความปลอดภัยของบุคคลภายนอก ผู้รับเหมา พนักงานและทรัพย์สินของบริษัทฯ ที่มีสาเหตุมาจากการขับขี่ยานยนต์ด้วยความเร็วเกินมาตรฐานความปลอดภัย และการละเลยกฎจราจรที่บริษัทกำหนด จึงขอให้ปฏิบัติดังนี้

- 1 ขับขี่ยานพาหนะที่ความเร็วไม่เกิน 10 กิโลเมตรต่อชั่วโมง
- 2 ต้องดับเครื่องยนต์และใส่เบรกมือทุกครั้งที่จอด (ยกเว้นจอดซ้อนคัน)
- 3 ห้ามขับขี่ยานพาหนะเข้าไปในสถานที่หวงห้าม หรือเขตพื้นที่ทำงาน โดยไม่ได้รับการอนุญาตจากเจ้าของพื้นที่นั้นๆ
- 4 การบรรทุกวัสดุสิ่งของที่มีบางส่วนยื่นออกจากตัวยานพาหนะเกินกว่า 1 เมตร ต้องผูกธงสีแดงหรือไฟสีแดงไว้ที่ส่วนปลายสิ่งของที่ยื่นออกมา เพื่อเป็นสัญญาณเตือนให้ผู้ขับขี่ตามหลังทราบและระมัดระวัง
- 5 ต้องเคารพและปฏิบัติตามกฎจราจร เครื่องหมาย ป้ายเตือนต่างๆและสัญญาณจราจรในโรงงานอย่างเคร่งครัด
- 6 ห้ามใช้โทรศัพท์มือถือ ขณะกำลังขับขี่ยานพาหนะ
- 7 ห้ามสูบบุหรี่ในรถ และห้ามเปิดเครื่องเสียงดังรบกวนผู้อื่น
- 8 ในกรณีมีอุบัติเหตุที่เกิดจากยานพาหนะ ห้ามเคลื่อนย้ายจนกว่าจะมีการแจ้งเจ้าหน้าที่รักษาความปลอดภัยและผู้ควบคุมงาน หรือ จป.วิชาชีพ เพื่อตรวจสอบอุบัติเหตุก่อนการเคลื่อนย้าย
- 9 ในกรณีเกิดความเสียหายจากอุบัติเหตุเพราะการไม่ปฏิบัติตามกฎระเบียบ / ความประมาทของผู้มาติดต่อหรือผู้รับเหมา ทางผู้มาติดต่อหรือผู้รับเหมาจะต้องรับผิดชอบค่าใช้จ่ายที่เกิดขึ้นตามจริงทั้งหมด (ทั้งทางตรงและทางอ้อม)



YAMADA SOMBOON CO.,LTD.

เอกสารสนับสนุนด้านสิ่งแวดล้อม (Environment Support Document)

เรื่อง : คู่มือผู้รับเหมา

Doc. No. : ESD-EMR-01

Page No. : 7/9

Revised No. : 00

Effective Date : 09/01/2018

6. ระเบียบว่าด้วยการขออนุญาตปฏิบัติงาน (WORK PERMIT)

เพื่อให้การปฏิบัติงานของผู้รับเหมาและบุคคลภายนอก ที่ต้องปฏิบัติงานภายในบริษัทยามาอะสุมบอร์น จำกัด เป็นไปตามข้อกำหนดด้านอาชีวอนามัยและความปลอดภัยที่บริษัทฯ กำหนดไว้ จึงขอให้ปฏิบัติตามข้อกำหนด ดังนี้

การแจ้งเข้าปฏิบัติงานของผู้รับเหมา (ก่อนการเข้ามาปฏิบัติงานอย่างน้อย 5 วัน)

เมื่อตัดสินใจเลือกผู้รับเหมาแล้ว ให้ผู้ที่มีหน้าที่เกี่ยวข้อง ดำเนินการดังนี้

- 1 แผนกจัดซื้อ / ผู้ควบคุมงาน ส่ง Fax / E-mail คู่มือผู้รับเหมา (ESD-EMR-11-01) ซึ่งเป็นข้อบังคับการทำงาน พร้อมทั้ง ใบขออนุญาตเข้าทำงาน (Work permit form) ให้กับหัวหน้าผู้รับเหมา
- 2 ผู้รับเหมาศึกษาข้อบังคับการทำงานในคู่มือผู้รับเหมา และยินดีปฏิบัติตามคู่มือดังกล่าวอย่างเคร่งครัด พร้อมทั้งลงชื่อและฉีกส่วนนี้ส่งกลับคืนมายัง บ. ยามาอะสุมบอร์น จำกัด
- 3 ผู้รับเหมากรอกข้อมูลใน ใบอนุญาตเข้าทำงาน (work permit form) เพื่อขออนุญาตเข้าทำงาน แล้วส่งกลับมายังบริษัทฯ
- 4 ผู้ควบคุมงาน / เจ้าของพื้นที่ เมื่อได้รับเอกสารดังกล่าวจากผู้รับเหมา ให้เซ็นชื่อ แล้วส่งให้ จป.วิชาชีพ
- 5 จป.วิชาชีพ พิจารณออนุมัติ แล้วส่งกลับไปยังผู้รับเหมา พร้อมสำเนาส่งยัง ปรก.

การเข้ามาปฏิบัติงานของผู้รับเหมา

- 1 ผู้รับเหมาเข้ามาติดต่อที่ บม. ปรก. เจ้าหน้าที่ ปรก. ตรวจสอบข้อมูลและสิ่งของที่อาจจะนำเข้ามาพร้อมทั้งแจกบัตร CONTRACTOR ให้ครบตามจำนวนรายชื่อที่แจ้งไว้ ให้ใบอนุญาตผ่านแก่หัวหน้าผู้รับเหมา จากนั้นแจ้งผู้ควบคุมงาน/เจ้าของพื้นที่/จป.วิชาชีพ รับทราบ
 - 2 ผู้รับเหมาทุกคน ติดป้าย CONTRACTOR ตลอดเวลาที่ปฏิบัติงาน ที่ บ.ยามาอะสุมบอร์น จำกัด
 - 3 ผู้ควบคุมงาน / เจ้าของพื้นที่ / จป.วิชาชีพ ตรวจสอบใบอนุญาตเข้าทำงานของผู้รับเหมา แล้วให้เข้าปฏิบัติงานได้
- กรณี ที่เป็นงานเสี่ยงและต้องทำงานหลายวัน จป.วิชาชีพ สามารถอบรมเกี่ยวกับข้อบังคับในคู่มือผู้รับเหมาก่อนการทำงาน เพื่อให้เกิดความเข้าใจและสามารถทำงานได้อย่างปลอดภัย ไม่ส่งผลกระทบต่อสิ่งแวดล้อม

การตรวจสอบการปฏิบัติงานของผู้รับเหมา

- 1 ผู้ควบคุมงาน / เจ้าของพื้นที่ / จป.วิชาชีพ ตรวจสอบการปฏิบัติงานของผู้รับเหมา อย่างน้อยวันละ 1 ครั้ง
 - 2 กรณีพบผู้รับเหมาไม่ปฏิบัติตามกฎระเบียบความปลอดภัยและสิ่งแวดล้อมสามารถระงับการทำงาน ของผู้รับเหมาได้ทันทีจนกว่าผู้รับเหมาจะดำเนินการแก้ไข
 - 3 เมื่อผู้รับเหมาปฏิบัติงานเสร็จเรียบร้อยแล้ว ผู้ควบคุมงาน / เจ้าของพื้นที่ / จป.วิชาชีพ ตรวจสอบการปฏิบัติงาน และเซ็นดีใบอนุญาตผ่าน
- กรณี ไม่มีผลกระทบต่อสิ่งแวดล้อมและความปลอดภัย ให้ขอคืนใบอนุญาตฉบับจริง แล้วจัดเก็บที่ จป.วิชาชีพ
- กรณี พบสิ่งๆที่อาจทำให้เกิดความไม่ปลอดภัยต่อตัวพนักงานหรือสิ่งแวดล้อมให้ทำการแจ้งผู้รับเหมาเพื่อทำการแก้ไขให้เสร็จสิ้นก่อน
- 4 ผู้รับเหมาที่ต้องการนำสิ่งของออกนอกโรงงานติดต่อผู้ควบคุมงานเขียนใบอนุญาตนำของออกนอกบริเวณโรงงาน และคืนบัตร CONTRACTOR ที่เจ้าหน้าที่ ปรก.
 - 5 เจ้าหน้าที่ ปรก. ตรวจสอบใบนำของออก และให้ผู้รับรับออกได้



YAMADA SOMBOON CO.,LTD.

เอกสารสนับสนุนด้านสิ่งแวดล้อม (Environment Support Document)

เรื่อง : คู่มือผู้รับเหมา

Doc. No. : ESD-EMR-01

Page No. : 8/9

Revised No. : 00

Effective Date : 09/01/2018

7. ระเบียบว่าด้วยการกำหนดป้ายเตือนหรือพื้นที่ปฏิบัติงานของผู้รับเหมาหรือเขตก่อสร้าง

เพื่อให้ผู้รับเหมา บุคคลภายนอก ตลอดจนพนักงานของบริษัทฯ เกิดสภาพการปฏิบัติงานที่ปลอดภัย และมีความเป็นระเบียบเรียบร้อยภายในบริษัทฯ จึงขอให้ปฏิบัติตามข้อกำหนด ดังนี้

- 1 จุดก่อสร้างหรือพื้นที่การปฏิบัติงานของผู้รับเหมา ที่มีความเสี่ยงต่อบุคคลอื่นต้องใช้เป็นเส้นทางสัญจร จะต้องจัดทำแนวรั้วปิดกั้นให้มีมิติปลอดภัย โดยจะต้องมีป้ายสื่อแจ้งเตือนที่ชัดเจน โดยจะต้องมี ป้ายเขตพื้นที่ก่อสร้างห้ามผ่าน ป้ายบังคับให้สวมรองเท้านิรภัย หรือป้ายบังคับให้สวมหมวกนิรภัย เป็นอย่างน้อย
- 2 หากเป็นการก่อสร้างที่สูงจะต้องมีการจัดทำจากปิดกั้น หรืออุปกรณ์เสริมป้องกันเศษวัสดุร่วงหล่นที่มีความปลอดภัยเพียงพอ เช่น SAFETY NET
- 3 การทำงานบนที่สูงเกิน 2 เมตร ให้ปฏิบัติด้วยความระมัดระวังอย่างเคร่งครัด ต้องมีการรัดสายนิรภัยตลอดเวลาที่ปฏิบัติงาน หากใช้นั่งร้านต้องเป็นนั่งร้านที่ได้มาตรฐาน มีราวกันตก และไม่ตั้งนั่งร้านในลักษณะใดก็ตามโดยเด็ดขาด
- 4 เครื่องมืออุปกรณ์การติดป้ายเตือนต่างๆ ผู้รับเหมาต้องเตรียมมาเองโดยรวมอยู่ในสัญญาการจัดซื้อจัดจ้าง
- 5 ในกรณีเกิดความเสียหายจากอุบัติเหตุ อันเนื่องมาจากการกระทำของผู้มาติดต่อหรือผู้รับเหมา ทางผู้มาติดต่อหรือผู้รับเหมาจะต้องรับผิดชอบค่าใช้จ่ายที่เกิดขึ้นตามจริงทั้งหมด (ทั้งทางตรงและทางอ้อม)

8. ระเบียบว่าด้วยการดูแลด้าน 5 ส. และสิ่งแวดล้อม

เพื่อให้ผู้รับเหมาและบุคคลภายนอก สามารถปฏิบัติงานตามกฎระเบียบข้อบังคับในการทำงาน ด้าน 5 ส. และสิ่งแวดล้อมภายในบริษัทยามาดะสมบูน จำกัด จึงขอให้ปฏิบัติตามข้อกำหนด ดังนี้

1 การจัดการขยะ ที่เกิดจากการปฏิบัติงานของผู้รับเหมา

หากการปฏิบัติงานก่อให้เกิดขยะมีพิษหรือขยะอันตรายจะต้องแจ้งให้ทางบริษัทฯ ทราบก่อนเข้าปฏิบัติงานเพื่อสรุปข้อตกลงในการกำจัด/ทำลาย เช่น สารเคมี น้ำมัน น้ำเสียปนเปื้อน วัตถุไวไฟ หลอดไฟ ยาฆ่าแมลง กระป๋องสารเคมี เศษผ้าเบื่อนสารเคมี ขยะต่างๆ ที่เกิดจากการปฏิบัติงานของผู้รับเหมา ให้ผู้รับเหมานำออกนอกโรงงานไปจัดการเอง และถ้าจำเป็นต้องทิ้งขยะภายในบริษัทยามาดะสมบูน จำกัด จะต้องแจ้งแผนกความปลอดภัยและสิ่งแวดล้อม / ฝ่ายบุคคลทรัพยากร เพื่อขออนุญาตก่อน ขยะมูลฝอยทั่วไป สามารถทิ้งได้จนถึงขยะที่ทางบริษัทฯ จัดวางไว้ โดยทิ้งถึงสีเขียว / เหลือง ตามประเภทให้ถูกต้อง

2 การจัดการน้ำเสียที่เกิดจากผู้รับเหมาจะต้องดำเนินการด้วยความเหมาะสม

หากการปฏิบัติงานก่อให้เกิดน้ำเสีย มีกลิ่นไม่พึงประสงค์ หรือมีน้ำเสียที่ปนเปื้อนสารเคมี จะต้องแจ้งตอบบริษัทฯ ให้ทราบก่อน เพื่อดำเนินการทิ้งและบำบัดให้ถูกต้องโดยไม่ให้ส่งผลกระทบต่อสิ่งแวดล้อม ห้ามทิ้งน้ำเสียลงในรางระบายน้ำโดยเด็ดขาด

3 การใช้และการจัดเก็บสารเคมีของผู้รับเหมา

หากมีการขนย้ายสารเคมีอันตราย ผู้รับเหมาจะต้องแจ้งให้บริษัทฯ ทราบ และรถที่ใช้ในการขนส่งสารเคมีอันตรายจะต้องมีอุปกรณ์ป้องกันและกำจัดเมื่อเกิดเหตุสารเคมีหกและรั่วไหล

น้ำมันหรือสารเคมีที่เหลือจากการใช้งาน ให้ผู้รับเหมานำกลับบริษัทของตนเอง / กรณีที่ไม่สามารถนำกลับได้ในทันทีให้จัดหาถังใส่ และติดป้ายชี้บ่งพร้อมแจ้งให้ทางแผนกความปลอดภัยและสิ่งแวดล้อมทราบ เพื่อหาที่จัดเก็บที่เหมาะสมในระหว่างรอการขนย้ายออกไป

เรื่อง : คู่มือผู้รับเหมา

8. ระเบียบว่าด้วยการดูแลด้าน 5 ส. และสิ่งแวดล้อม (ต่อ)

- การปฏิบัติงานของผู้รับเหมาที่ก่อให้เกิดเสียงดังเกิน 90 dB(A) จะต้องจัดเตรียมอุปกรณ์ป้องกันเสียงดังให้ผู้ปฏิบัติงานสวมใส่ และจะต้องแจ้งให้บริษัทฯ ทราบ เพื่อจะได้ดำเนินการตรวจสอบและป้องกัน
- การปฏิบัติงานของผู้รับเหมาที่ก่อให้เกิด ฝุ่น ละออง กลิ่นเหม็น คาว็น ที่ฟุ้งกระจาย จะต้องมีการคลุมหรือกักจับ หรือจัดหาวัสดุ ปิดคลุมไม่ให้เกิดการฟุ้งกระจายออกไปในบริเวณรอบข้าง
- การใช้ทรัพยากร (น้ำและไฟฟ้า) ถ้ามีการใช้น้ำและไฟฟ้า จะต้องแจ้งให้ทางบริษัทฯ ทราบ และจะต้องใช้ตามเหตุที่เหมาะสมไม่ให้เกิดผลกระทบต่อบริษัทฯ ในการทำงานเกี่ยวกับไฟฟ้า จะต้องใช้ช่างไฟฟ้าของบริษัทฯ ควบคุมอยู่ด้วยทุกครั้ง พนักงานของผู้รับเหมาที่ต้องทำงานเกี่ยวกับไฟฟ้า ต้องมีใบอนุญาตจากกรมพัฒนาฝีมือแรงงานอย่างถูกต้อง และส่งให้ทาง จป.วิชาชีพตรวจสอบก่อนการปฏิบัติงาน

9. ระเบียบว่าด้วยการรายงานอุบัติเหตุหรือเหตุฉุกเฉิน

เพื่อใช้เป็นแนวทางสำหรับบุคคลภายนอกหรือผู้รับเหมาปฏิบัติ เมื่อเกิดอุบัติเหตุหรือเหตุฉุกเฉิน

- ผู้รับเหมาหรือบุคคลภายนอกต้องแจ้งผู้ควบคุมงานหรือเจ้าของพื้นที่ทันที ที่เกิดอุบัติเหตุ ตั้งแต่ระดับเล็กน้อยเข้าห้องพยาบาล นำส่งแพทย์หรือโรงพยาบาล สูญเสียอวัยวะ เสียชีวิต หรือทรัพย์สินเสียหาย
- กรณีมีการบาดเจ็บให้ทำการปฐมพยาบาลเบื้องต้นที่ห้องพยาบาลทันที
- เจ้าหน้าที่พยาบาลจะทำการปฐมพยาบาลเบื้องต้น พร้อมวินิจฉัยความรุนแรงของการบาดเจ็บ ถ้าจำเป็นต้องนำส่งโรงพยาบาล ให้ผู้รับเหมารีบนำส่งโรงพยาบาลโดยด่วน
- ผู้ควบคุมงานและหัวหน้าผู้รับเหมา ร่วมกันสอบสวนอุบัติเหตุและเขียนใบรายงานการเกิดอุบัติเหตุเพื่อหาแนวทางการป้องกัน แก้ไขภายใน 1 วันทำการ และส่งให้ จป.วิชาชีพ เพื่อพิจารณา

10. การควบคุมผู้รับเหมาและบุคคลภายนอกกรณีมีการละเลยกฎระเบียบ

เพื่อให้การควบคุมการปฏิบัติของผู้รับเหมาและบุคคลภายนอก ที่เข้าพื้นที่ภายในบริษัทยามาอะดะสมบูน จำกัด ให้เป็นไปตามกฎระเบียบข้อกำหนดตามวิธีการปฏิบัติงานเพื่อความปลอดภัย จึงขอให้ผู้ที่เกี่ยวข้องปฏิบัติดังนี้

- เจ้าของพื้นที่เป็นผู้รับผิดชอบระดับต้นในการตรวจสอบผู้รับเหมาให้ปฏิบัติงานด้วยความปลอดภัย
- หากตรวจพบผู้รับเหมาหรือบุคคลภายนอก รายใดละเลยไม่ปฏิบัติตามกฎระเบียบในคู่มือฉบับนี้ สามารถสั่งระงับการทำงานของ ผู้รับเหมาหรือบุคคลภายนอกรายนั้นได้ทันที จนกว่าจะได้รับการแก้ไขจึงจะอนุญาตให้มีการปฏิบัติงานได้
- หากตรวจพบสภาพการทำงาน หรือลักษณะการทำงานที่อาจก่อให้เกิดอุบัติเหตุและความเสียหายที่รุนแรง ต่อพนักงานและ ทรัพย์สินของบริษัทฯ สามารถสั่งระงับการทำงานทั้งหมดได้ทันที จนกว่าจะได้รับการแก้ไขจึงจะอนุญาตให้มีการปฏิบัติงานได้
- เมื่อมีการระงับการปฏิบัติงาน ผู้สั่งระงับการปฏิบัติงานแจ้งผู้ควบคุมงานและรายงานต่อแผนกความปลอดภัยและสิ่งแวดล้อม รับทราบทันที
- หากผู้รับเหมาไม่ดำเนินการแก้ไขโดยเร่งด่วน ทางแผนกความปลอดภัยและสิ่งแวดล้อม แจ้งยังแผนกจัดซื้อให้บันทึกข้อมูลเพื่อนำไปประเมินผู้รับเหมา และพิจารณาโอกาสในการจัดซื้อจัดจ้างในครั้งถัดไป

เอกสารการฝึกอบรมและกิจกรรมด้านความปลอดภัย
และสิ่งแวดล้อม



IN-HOUSE TRAINING ATTENDANCE FORM

แบบลงชื่อเข้ารับการฝึกอบรมภายในบริษัท

ชื่อเรื่อง

(Course Name) : ความปลอดภัยและสิ่งแวดล้อม

วันที่

(Date) : 12 ธันวาคม 2565

เวลา/จำนวน

(Duration) 08:00 - 17:00

ชั่วโมง

สถานที่

(Place) Training Center

วิทยากร

(Trainer) : Safety

ลำดับที่	รหัสพนักงาน	ชื่อ นามสกุล	ตำแหน่ง	แผนก/ฝ่าย	ลายเซ็น
(No.)	(Emp.No.)	(Name Surname)	(Position)	(section/Dept)	(Signature)
1	680514		Subcontact	Assembly Control	
2	680515		Subcontact	Assembly Control	
3	680516		Subcontact	Assembly Control	
4					
5					
6					
7					
8					
9					
10					
11					
12					
13					
14					
15					
16					
17					
18					
19					
20					
21					
22					
23					
24					
25					
26					
27					
28					
29					

แบบทดสอบความรู้ความเข้าใจ เรื่อง ISO 14001 สำหรับพนักงาน

ชื่อ พัชราภา สกุล ดงน้อย รหัส 680514

แผนก..... วันที่ 17/12/65

คะแนนที่ได้ 8/10

☒ ผ่าน

☐ ไม่ผ่าน

ให้ทำเครื่องหมายกากบาท X หน้าข้อที่ถูกต้องเพียงข้อเดียว

1. ระบบ ISO 14001 เป็นระบบมาตรฐานเกี่ยวกับอะไร

~~ก.~~ คุณภาพของผลิตภัณฑ์

~~ข.~~ สิ่งแวดล้อม

ค. การส่งมอบ

ง. ความปลอดภัย

2. ข้อใดต่อไปนี้เป็น ไม่ใช่ วัตถุประสงค์เป้าหมายด้านสิ่งแวดล้อมประจำปี 2564 ของ YSC

☒ ก. ลดการใช้น้ำ

ข. ควบคุมน้ำทิ้งให้เป็นไปตามมาตรฐาน

ค. ลดการใช้ไฟฟ้า

~~ง.~~ ถูกทุกข้อ

3. ข้อใดเป็นการปฏิบัติที่ไม่สอดคล้องตามนโยบายสิ่งแวดล้อมของบริษัท

ก. ลดของเสียจากทั้งในงานและนอกงาน

~~ข.~~ ไม่เข้าอบรมด้านสิ่งแวดล้อมเพราะมีจิตสำนึกที่ดีอยู่แล้ว

ค. ปฏิบัติตามกฎหมายสิ่งแวดล้อมอย่างเคร่งครัด

ง. ควบคุมคุณภาพน้ำ อากาศให้มีผลกระทบต่อสิ่งแวดล้อมน้อยที่สุด

4. เราควรทำอย่างไรเพื่อเป็นการประหยัดพลังงานและทรัพยากรธรรมชาติ

ก. เดินทางโดยรถส่วนตัวเพราะน้ำมันราคาถูก

ข. เปิดพัดลมทิ้งไว้ในเวลาพักมรณะเพื่อระบายความร้อน

~~ค.~~ นำกระดาษที่ใช้แล้ว 1 หน้า มาใช้ใหม่

ง. เปิดไฟหน้าชั้นทิ้งไว้ตอนกลางคืนเพื่อถนอมขโมย

5. บริษัท ยามาฮ่า สมบูรณ์ จำกัด ได้จำแนกประเภทขยะออกเป็นประเภทใหญ่ๆ กี่ประเภท

~~ก.~~ 2 ประเภท

ข. 3 ประเภท

ค. 4 ประเภท

ง. 5 ประเภท

6. ขยะชนิดใดต่อไปนี้ ไม่อยู่ ในประเภทของขยะในกระบวนการผลิตของบริษัทฯ

ก. ขยะอันตราย

ข. ขี้เถ้าหลอมอลูมิเนียม

ค. ชิ้นงาน NG

~~ง.~~ ขยะพลาสติกที่บรรจุอาหาร

7. ภาชนะบรรจุอาหาร จำพวกถุงพลาสติก ถังดองโหม ทางบริษัทฯ ได้จำแนกออกเป็นขยะประเภทอะไร

~~ก.~~ ขยะทั่วไป/มูลฝอย

~~ข.~~ ขยะ Recycle

ค. ขยะอุตสาหกรรม

ง. บริษัทฯ ไม่ได้จำแนกประเภท

8. เศษผ้า/ถุงมือเช็ดน้ำมัน, หลอดไฟ, กระป๋องสี ทางบริษัทฯ ได้จำแนกออกเป็นขยะอันตราย ทั้งสิ่งใด

ก. สีเขียว

ข. สีเหลือง

~~ค.~~ สีแดง

ง. สีอะไรก็ได้

9. น้ำล้างพื้นที่มีคราบน้ำมัน หรือผสมน้ำยาหล่อเย็น (Coolant) ทางบริษัทฯ ได้จำแนกออกเป็นขยะชนิดใด

ก. ขยะอุตสาหกรรม

ข. ขยะ Recycle

~~ค.~~ ขยะอันตราย

ง. ขยะทั่วไป

10. ข้อใด ไม่ใช่ วิธีการจัดการชิ้นงาน NG

ก. ลงบันทึกคุณภาพ

ข. ทิ้งลงในกล่องสีเคงสำหรับงาน NG

☒ ค. ทิ้งรวมกับเศษเหล็ก/อลูมิเนียมจากการถลุง

~~ง.~~ ไม่มีข้อใดถูกต้อง

หมายเหตุ คะแนนเต็ม 10 คะแนน เฉลี่ยผ่าน 8 คะแนน หากไม่ผ่านให้ทำการทดสอบซ้ำ

KYT (ฝึกอบรมการคาดการณ์อันตรายล่วงหน้า)

วิธีการแยกแยะความปลอดภัย/ความผิดปกติ

สังกัด _____

ชื่อ-นามสกุล _____

Training Sheet

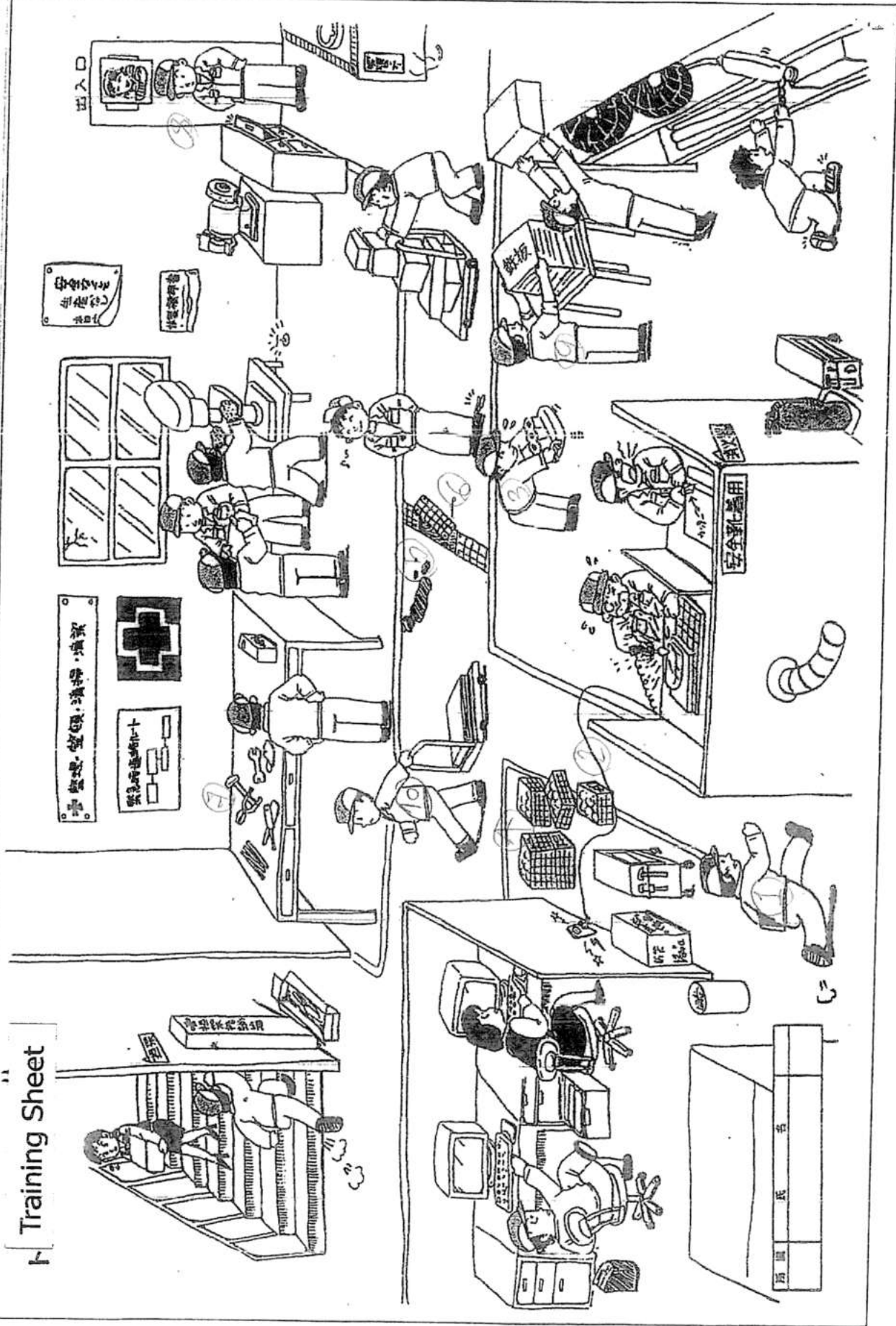

ฝึกการหยั่งรู้ด้วยการ Training

แนว:

ชื่อและนามสกุล:

นางสาว อรุณรัตน์

20/100

No.	Point	No.	Point
1	สิ่งใดที่ถูกต้องที่สุด ✓	26	
2	เราไม่ฟังของทางที่ดี ✓	27	
3	สิ่งของที่ดี ✓	28	
4	วางของไว้ก่อนจะทิ้ง ✓	29	
5	ผู้ขายพามา ✓	30	
6	สิ่งที่ดี ✓	31	
7	สิ่งที่ดี ✓	32	
8	สิ่งที่ดี ✓	33	
9	สิ่งที่ดี ✓	34	
10	สิ่งที่ดี ✓	35	
11	สิ่งที่ดี ✓	36	
12		37	
13		38	
14		39	
15		40	
16		41	
17		42	
18		43	
19		44	
20		45	
21		46	
22		47	
23		48	
24		49	
25		50	

แบบทดสอบความรู้ความเข้าใจ เรื่อง ISO 14001 สำหรับพนักงาน

ชื่อ น.ส. จ. วรรณ สกล. โฉมรัตน์ รหัส. 680515
แผนก. ASSY วันที่. 12-12-2565

คะแนนที่ได้ 8/10

☒ ผ่าน
☐ ไม่ผ่าน

ให้ทำเครื่องหมายกากบาท X หน้าข้อที่ถูกต้องเพียงข้อเดียว

1. ระบบ ISO 14001 เป็นระบบมาตรฐานเกี่ยวกับอะไร

- ก. คุณภาพของผลิตภัณฑ์ ☒ สิ่งแวดล้อม
ข. การส่งมอบ ☐ ความปลอดภัย

2. ข้อใดต่อไปนี้เป็น ไม่ใช่ วัตถุประสงค์เป้าหมายด้านสิ่งแวดล้อมประจำปี 2564 ของ YSC

- ก. ลดการใช้น้ำ ☐ ความคุ้มค่าตั้งแต่ให้เป็นไปตามมาตรฐาน
ข. ลดการใช้ไฟฟ้า ☒ ถูกทุกข้อ

3. ข้อใดเป็นกระบวนการปฏิบัติ ไม่สอดคล้อง ตามนโยบายสิ่งแวดล้อมของบริษัท

- ก. ลดของเสียจากทั้งในงานและนอกงาน ☒ ไม่เข้าอบรมด้านสิ่งแวดล้อมเพราะมีจิตสำนึกที่ดีอยู่แล้ว
ข. ปฏิบัติตามกฎหมายสิ่งแวดล้อมอย่างเคร่งครัด ☐ ควบคุมคุณภาพน้ำ อากาศให้มีผลกระทบต่อสิ่งแวดล้อมน้อยที่สุด

4. เราควรทำอย่างไรเพื่อเป็นการประหยัดพลังงานและทรัพยากรธรรมชาติ

- ก. เดินทางโดยรอบด้านตัวเพราะน้ำมันราคาถูก ☐ เปิดพัดลมทิ้งไว้ในเวลาพักเบรกเพื่อระบายความร้อน
ข. นำกระป๋องที่ใช่แล้ว 1 หน้า มาใช้ใหม่ ☒ เปิดไฟหน้าบ้านทิ้งไว้ตอนกลางคืนเพื่อถนอมขโมย

5. บริษัท ยามาฮะ สมบูรณ์ จำกัด ได้จำแนกประเภทขยะออกเป็นประเภทใหญ่ๆ กี่ประเภท

- ☒ 2 ประเภท ☐ 3 ประเภท
ก. 4 ประเภท ☐ 5 ประเภท

6. ขยะชนิดใดต่อไปนี้เป็น ไม่อยู่ ในประเภทของขยะในกระบวนการผลิตของบริษัทฯ

- ก. ขยะอันตราย ☐ ขี้เถ้าหลอมอลูมิเนียม
ข. ชิ้นงาน NG ☒ ขยะพลาสติกที่บรรจุอาหาร

7. ภาชนะบรรจุอาหาร จำพวกถุงพลาสติก ถังลงโพลี ทางบริษัทฯ ได้จำแนกออกเป็นขยะประเภทอะไร

- ☒ ขยะทั่วไป/มูลฝอย ☐ ขยะ Recycle
ก. ขยะอุตสาหกรรม ☐ บริษัทฯ ไม่ได้จำแนกประเภท

8. เศษผ้า/ถุงมือเปื้อนน้ำมัน, หลอดไฟ, กระป๋องสี ทางบริษัทฯ ได้จำแนกออกเป็นขยะอันตราย ทั้งถึงสีอะไร

- ก. สีเขียว ☐ สีเหลือง
ข. สีแดง ☒ สีอะไรก็ได้

9. น้ำล้างพื้นที่มีคราบน้ำมัน หรือผสมน้ำยาหล่อเย็น (Coolant) ทางบริษัทฯ ได้จำแนกออกเป็นขยะชนิดใด

- ☒ ขยะอุตสาหกรรม ☐ ขยะ Recycle
ก. ขยะอันตราย ☐ ขยะทั่วไป

10. ข้อใด ไม่ใช่ วิธีการจัดการชิ้นงาน NG

- ก. ลงบันทึกคุณภาพ ☐ ทิ้งลงในถังสีแดงสำหรับงาน NG
ข. ทิ้งรวมกับเศษเหล็ก/อลูมิเนียมจากการกลึง ☒ ไม่มีข้อใดถูกต้อง

หมายเหตุ คะแนนเต็ม 10 คะแนน เฉลี่ยผ่าน 8 คะแนน หากไม่ผ่านให้ทำกรณีทดสอบซ้ำ

K Y T (ฝึกอบรมการคาดการณ์อันตรายล่วงหน้า)

วิธีการแยกแยะความปกติ/ความผิดปกติ

สังกัด

ชื่อ-นามสกุล น.ส.-อรารณ โพธิ์สวัสดิ์

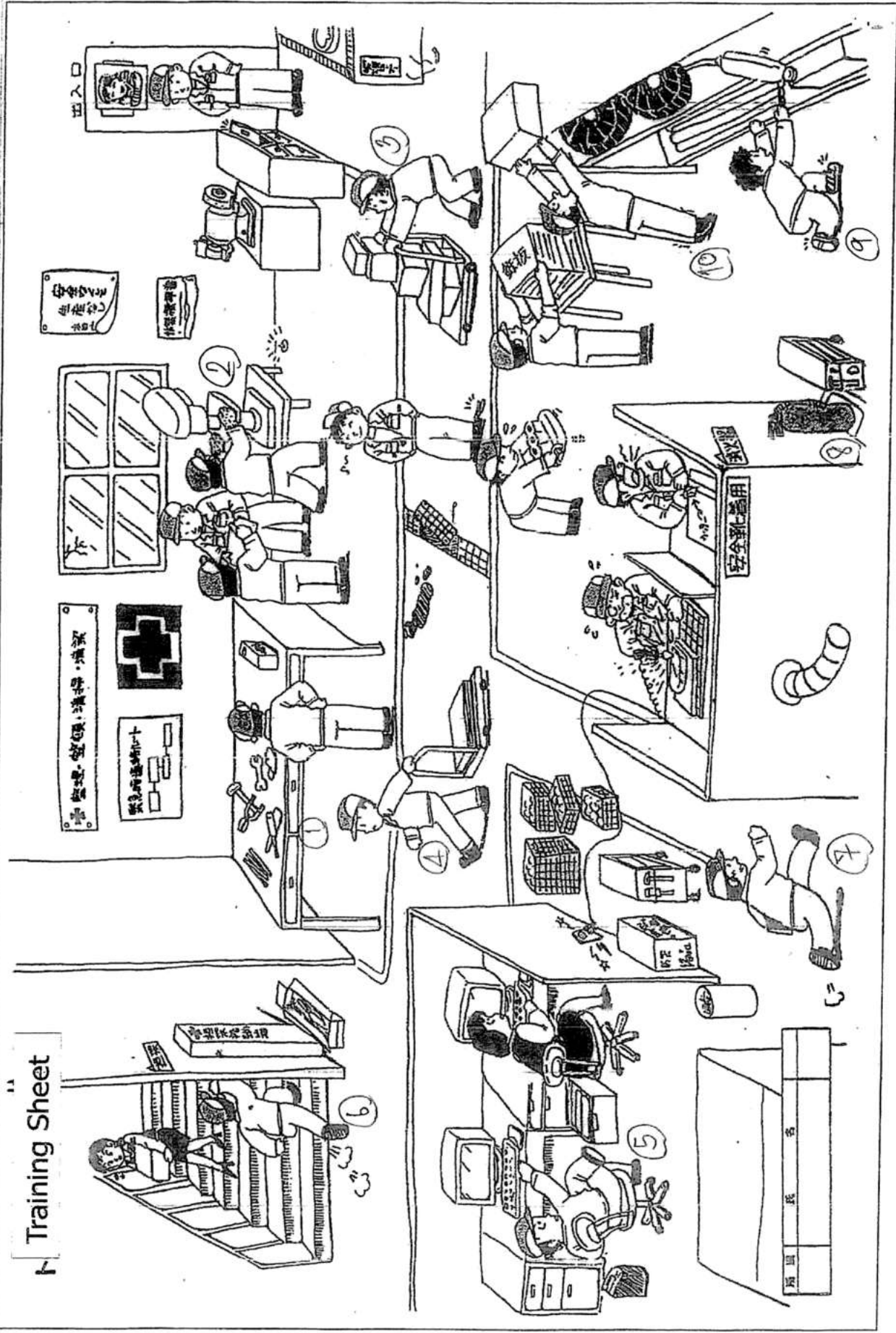

Training Sheet

ชื่อ	นามสกุล
------	---------

ฝึกการหึ่งรู้ด้วยการTraining

แบบ: ASSY

ชื่อและนามสกุล: น.ส.วราวรรณ ไชยสิทธิ์

20/100

No.	Point	No.	Point
1	เก็บอุปกรณ์ในโรงบรือ	26	
2	ทำงานกับส่วนช่างไฟฟ้า	27	
3	เก็บของเข้าบรือ	28	
4	เก็บของเข้าบรือ	29	
5	นำของเข้าบรือ	30	
6	นำของเข้าบรือ	31	
7	นำของเข้าบรือ	32	
8	นำของเข้าบรือ	33	
9	นำของเข้าบรือ	34	
10	นำของเข้าบรือ	35	
11	นำของเข้าบรือ	36	
12	นำของเข้าบรือ	37	
13	นำของเข้าบรือ	38	
14	นำของเข้าบรือ	39	
15	นำของเข้าบรือ	40	
16	นำของเข้าบรือ	41	
17	นำของเข้าบรือ	42	
18	นำของเข้าบรือ	43	
19	นำของเข้าบรือ	44	
20	นำของเข้าบรือ	45	
21	นำของเข้าบรือ	46	
22	นำของเข้าบรือ	47	
23	นำของเข้าบรือ	48	
24	นำของเข้าบรือ	49	
25	นำของเข้าบรือ	50	

แบบทดสอบความรู้ความเข้าใจ เรื่อง ISO 14001 สำหรับพนักงาน

ชื่อ-สกุล ทศพร ใสสว่าง รหัส 680716
 แผนก ASPU วันที่ 12/12/65

คะแนนที่ได้ 8/10

☒ ผ่าน
☐ ไม่ผ่าน

ให้ทำเครื่องหมายกากบาท X หน้าข้อที่ถูกต้องเพียงข้อเดียว

1. ระบบ ISO 14001 เป็นระบบมาตรฐานเกี่ยวกับอะไร

- | | |
|-----------------------|--|
| ก. คุณภาพของผลิตภัณฑ์ | <input checked="" type="radio"/> สิ่งแวดล้อม |
| ข. การส่งมอบ | ง. ความปลอดภัย |

2. ข้อใดคือข้อปฏิบัติ ไม่ใช่ วัตถุประสงค์เป้าหมายด้านสิ่งแวดล้อมประจำปี 2564 ของ YSC

- | | |
|---|---|
| <input checked="" type="radio"/> ก. ลดการใช้ไฟฟ้า | ข. ควบคุมค่าน้ำทิ้งให้เป็นไปตามมาตรฐาน |
| ค. ลดการใช้ไฟฟ้า | <input checked="" type="radio"/> ง. ถูกทุกข้อ |

3. ข้อใดเป็นการปฏิบัติที่ไม่สอดคล้องตามนโยบายสิ่งแวดล้อมของบริษัท

- | | |
|--|--|
| ก. ลดของเสียจากทั้งในงานและนอกงาน | <input checked="" type="radio"/> ไม่เข้าอบรมด้านสิ่งแวดล้อมเพราะมีจิตสำนึกที่คอยอยู่แล้ว |
| ข. ปฏิบัติตามกฎหมายสิ่งแวดล้อมอย่างเคร่งครัด | ง. ควบคุมคุณภาพน้ำ อากาศให้มีผลกระทบต่อสิ่งแวดล้อมน้อยที่สุด |

4. เราควรทำอย่างไรเพื่อเป็นการประหยัดพลังงานและทรัพยากรธรรมชาติ

- | | |
|---|--|
| ก. เดินทางโดยรอบผ่านตัวเพราะน้ำฝนราอาตุ | ข. เปิดพัดลมทิ้งไว้ในเวลาพักเบรกเพื่อระบายความร้อน |
| <input checked="" type="radio"/> ค. นำกระดาษที่ใช้แล้ว 1 หน้า มาใช้ใหม่ | ง. เปิดไฟหน้าบ้านทิ้งไว้ตอนกลางคืนเพื่อความสะดวก |

5. บริษัท ยามาฮ่า สมบูรณ์ จำกัด ได้จำแนกประเภทขยะออกเป็นประเภทใหญ่ๆ กี่ประเภท

- | | |
|--|-------------|
| <input checked="" type="radio"/> ก. 2 ประเภท | ข. 3 ประเภท |
| ค. 4 ประเภท | ง. 5 ประเภท |

6. ขยะชนิดใดต่อไปนี้ ไม่อยู่ใน ประเภทของขยะในกระบวนการผลิตของบริษัทฯ

- | | |
|---------------|---|
| ก. ขยะอันตราย | ข. ขี้เถ้าหลอมอลูมิเนียม |
| ค. ขี้เถ้า NG | <input checked="" type="radio"/> ง. วัสดุพลาสติกที่ยังรออาหาร |

7. ภาชนะบรรจุอาหาร จำพวกถุงพลาสติก ถัดจาก โฟม ทางบริษัทฯ ได้จำแนกออกเป็นขยะประเภทอะไร

- | | |
|--|------------------------------|
| <input checked="" type="radio"/> ก. ขยะทั่วไป/มูลฝอย | ข. ขยะ Recycle |
| ค. ขยะอุตสาหกรรม | ง. บริษัทฯ ไม่ได้จำแนกประเภท |

8. เศษผ้า/ถุงมือเย็บผ้า, หลอดไฟ, กระบองสี ทางบริษัทฯ ได้จำแนกออกเป็นขยะอันตราย ทั้งข้อใด

- | | |
|---|----------------|
| ก. สีเขียว | ข. สีเหลือง |
| <input checked="" type="radio"/> ค. สีแดง | ง. สีอะไรก็ได้ |

9. น้ำล้างพื้นที่มีคราบน้ำมัน หรือผสมน้ำยาหล่อเย็น(Coolant) ทางบริษัทฯ ได้จำแนกออกเป็นขยะชนิดใด

- | | |
|---|----------------|
| <input checked="" type="radio"/> ก. ขยะอุตสาหกรรม | ข. ขยะ Recycle |
| ค. ขยะอันตราย | ง. ขยะทั่วไป |

10. ข้อใด ไม่ใช่ วิธีการจัดการขี้เถ้า NG

- | | |
|---|--------------------------------------|
| ก. ลงบันทึกคุณภาพ | ข. ทิ้งลงในถังสีเถ้าสำหรับขี้เถ้า NG |
| <input checked="" type="radio"/> ค. ทิ้งรวมกับเศษเหล็ก/อลูมิเนียมจากการถลุง | ง. ไม่มีข้อใดถูกต้อง |

หมายเหตุ คะแนนเต็ม 10 คะแนน เฉลี่ยผ่าน 8 คะแนน หากไม่ผ่านให้ทำเทรทดสอบซ้ำ

KYT (ฝึกอบรมการคาดการณ์อันตรายล่วงหน้า)

วิธีการแยกแยะความปกติ/ความผิดปกติ

สังกัด _____

ชื่อ-นามสกุล _____ น.ส. กัสยาวัด

เลขที่ _____

Training Sheet

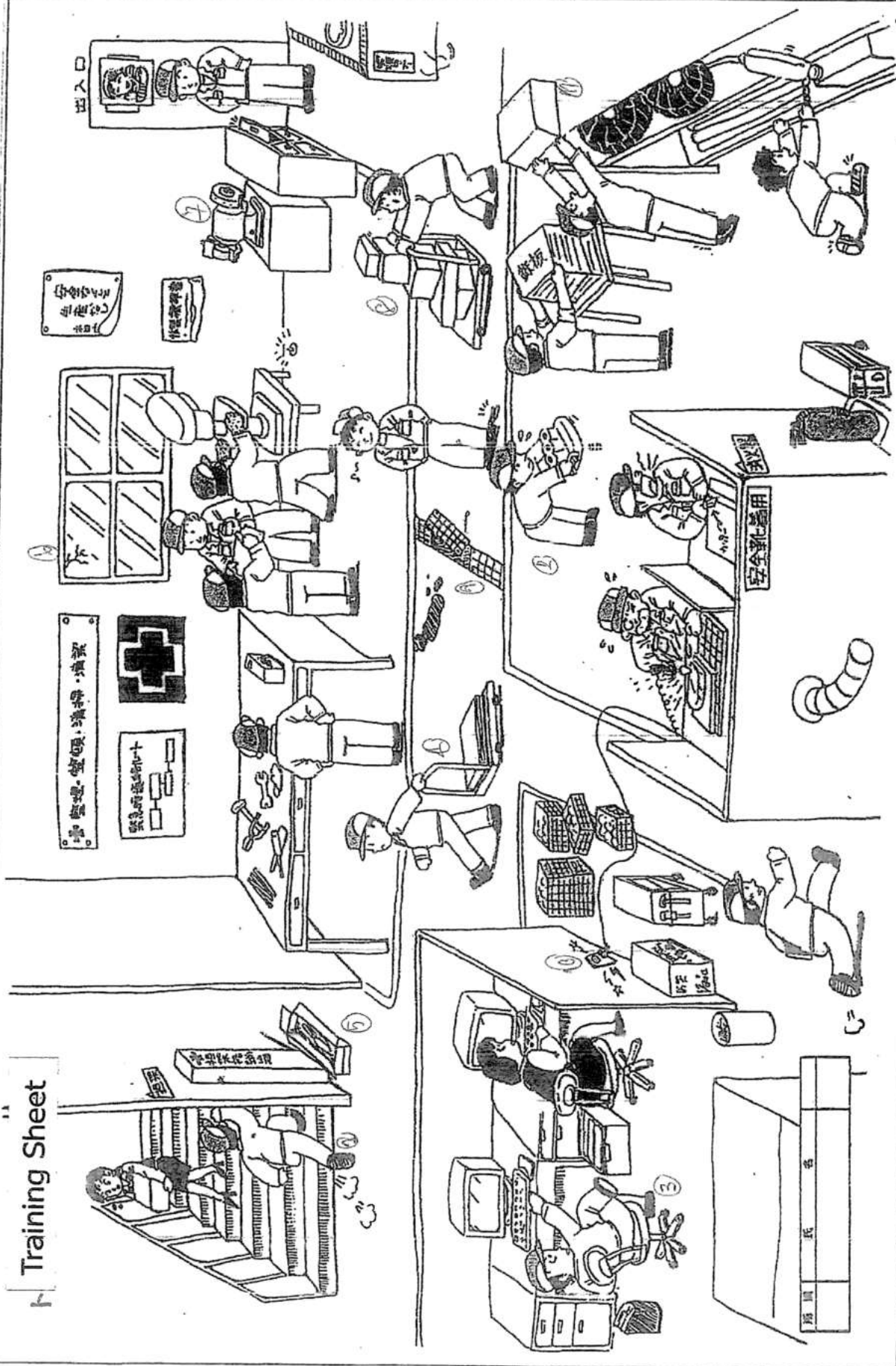

ฝึกการหมั่นรู้ด้วยการTraining

แนวทอ: A&Y

ชื่อและนามสกุล: นส. กิตติชาติ

11/10/200

22/100

No.	Point	No.	Point
1	รู้วิธีหมั่นรู้ ✓	26	
2	ทราบด้วยใจบอชโล ✓	27	
3	ทำใจไม่ตกใจ ✓	28	
4	เห็นจิตต์รู้ ✓	29	
5	ทบทวนประวัติ ✓	30	
6	ประวัติ ✓	31	
7	ไม่ลืมจิตต์รู้ ✓	32	
8	กล่งรู้กับเร.อ.อ.อ.อ. ✓	33	
9	ตา.อ.อ.อ.อ.อ.อ.อ.อ.อ.อ.อ.อ.อ. ✓	34	
10	ไม่ลืมจิตต์รู้ ✓	35	
11	รู้วิธีหมั่นรู้ ✓	36	
12		37	
13		38	
14		39	
15		40	
16		41	
17		42	
18		43	
19		44	
20		45	
21		46	
22		47	
23		48	
24		49	
25		50	

เอกสารข้อมูลความปลอดภัยของสารเคมี (SDS)



บริษัท ไดคิ อลูมิเนียม อินดัสทรี (ประเทศไทย) จำกัด
DAIKI ALUMINIUM INDUSTRY (THAILAND) CO., LTD.

700/99 ม.1 ต.บางนา-ตราด กม.57 700/99 Moo 1 Bangna-Trad Rd., KM.57 Tel: (038) 468-441 (Auto 5 Lines)
ตำบลบ้านเก่า อำเภอบางพลี Chonburi 20160 (038) 458-862-3, 743-219-20
Fax: (038) 214-634, 214-572

Material Safety Data Sheet For Aluminium

Effective Date : 22-03-2016

Revision : 01/16

1. Product Data

1.1 Trade Name : Aluminium Alloy Ingot - B39H.1

1.2 Use : Melt for manufacturing oil pump body for automobile automatic speed change gear, two-wheeled vehicle insert, housing clutch, etc.

1.3 Name Of Manufacturer : DAIKI Aluminium Industry (Thailand) Co., Ltd

1.4 Address : 700/99 Moo 1, Tambol Bankao, Amphur Panthong, Chonburi 20160

1.5 Phone & Fax Number : (038) 214-631 / (038) 214-634

2. Identification Of Material

2.1 Chemical Composition : As chemical composition table below.

Element	Cu	Si	Mg	Zn	Fe	Mn	Ni	Ti	Pb	Sn	Cr	Na	Cd
Max. (%)	5.00	14.00	0.65	1.40	1.00	0.50	0.50	0.10	0.20	0.20	0.10	0.10	0.01
Min. (%)	3.00	12.00	0.50	*	*	*	*	*	*	*	*	*	*

2.2 Chemical Formula : Al

2.3 Industrial Safety And Health Law : Not Applicable

2.4 Cas No.

No.	Symbol	Element	CAS No.
1	Cu	Copper	7440-50-8
2	Si	Silicon	7440-21-3
3	Mg	Magnesium	7439-95-4
4	Zn	Zinc	7440-66-6
5	Fe	Iron	7439-89-6
6	Mn	Manganese	7439-96-5
7	Ni	Nickel	7440-02-0
8	Ti	Titanium	7440-32-6
9	Pb	Lead	7439-92-1
10	Sn	Tin	7440-31-5
11	Cr	Chromium	7440-47-3
12	Na	Sodium	7440-23-5
13	Cd	Cadmium	7440-43-9



บริษัท ไดคิ อลูมิเนียม อินดัสทรี (ประเทศไทย) จำกัด
DAIKI ALUMINIUM INDUSTRY (THAILAND) CO., LTD.

700/99 ม.1 ต.บางนา-ตราด กม.57 700/99 Moo 1 Bangna-Trad Rd., KM.57 Tel: (038) 468-441 (Auto 5 Lines)
ตำบลบ้านเก่า อำเภอบางพลี Chonburi 20160 (038) 458-862-3, 743-219-20
Fax: (038) 214-634, 214-572

Material Safety Data Sheet For Aluminium

3. Physical Data

3.1 Appearance : Solid, Silver
3.2 Liquidus Line : 648 °C
3.3 Solidus Line : 507 °C
3.4 Vapour Density : -
3.5 Vapour Pressure : -
3.6 Density : 2.73 Mg/m³ (at 20 °C)

4. Fire And Explosion Hazard Data

4.1 Flash Point : -
4.2 Explosion Limits : -
4.3 Autoignition Temperature : -
4.4 Nature Of Hazard : -
4.5 Flammable Limits : Upper -N/A % Lower -N/A %
4.6 Fire : -

5. Health Hazard Data

5.1 Effects Of Overexposure : No Effects Of Overexposure
5.2 Target Organs : None Identified
5.3 Medical Conditions Generally Aggravated : None Identified
5.4 Routed Of Entry : None Indicated

6. Reactivity Data

6.1 Stability : Stable
6.2 Hazardous Polymerization : Will Not Occur
6.3 Conditions To Avoid : Moisture
6.4 Incompatibles : Water

7. Spill And Disposal Procedures

7.1 Spillage : None

8. Storage And Handling Precautions

8.1 Handling : Ingots must be heated up and remove water and moisture for avoid explosion before charge it into molten metal.
8.2 Storage : Must be stored in a "DRY PLACE" at under a roof.

9. Transportation Data And Additional Information

9.1 Information : Non-Hazardous for air, sea and road freight

10. Urgent Contact

10.1 Contact : Same as above address

PREPARED BY	APPROVED BY
<i>Naoral</i>	<i>Naoral</i>
Date : 22-03-2016	Date : 22-03-2016

 THAI SPECIAL GAS CO.,LTD.	ข้อมูลด้านความปลอดภัยของสารเคมี ไนโตรเจน (Nitrogen compressed gas)
---	---

ไนโตรเจน

NITROGEN COMPRESSED GAS

- คุณสมบัติของสาร
ชื่อผลิตภัณฑ์
สูตรทางเคมี
ตระกูลทางเคมี
ประเภทของก๊าซ
UN Number
ไนโตรเจน
N₂
ก๊าซเฉื่อย
ก๊าซไม่ติดไฟ
1066 (Compress gas)
- องค์ประกอบ
เป็นสารบริสุทธิ์ ไม่มีองค์ประกอบ หรือสิ่งเจือปนใดๆ อันทำให้คุณสมบัติเปลี่ยนแปลงไปจากคุณสมบัติเดิม
- ข้อมูลเกี่ยวกับอันตราย
3.1 เป็นก๊าซอัดภายใต้แรงดัน
3.2 ในบรรยากาศที่มีไนโตรเจนเข้มข้นสูงมาก อาจทำให้เกิดการขาดอากาศ (ออกซิเจน) ทำให้เกิด การอ่อนเพลีย หงุดหงิดและอาจเสียชีวิตได้
3.3 ก๊าซเหลวมีอุณหภูมิต่ำมาก อันอาจทำให้ผิวหนังไหม้หากสัมผัสโดยตรง
- อาการของผู้รับสาร และการปฐมพยาบาล
โดยปกติไนโตรเจนเป็นก๊าซเฉื่อยและไม่มีพิษ แต่ในบริเวณที่มีความเข้มข้นสูงมาก อาจทำให้เกิด การขาดอากาศ(ออกซิเจน)ได้ ทำให้เกิดอาการอ่อนเพลีย หรือถึงขั้นหมดสติทันทีโดยที่ไม่รู้ตัวและทำให้เสียชีวิตเพราะขาดออกซิเจนได้ การสัมผัสของเหลวเย็นจัด จะทำให้ผิวหนังไหม้เกรียมเหมือน ถูกความร้อนหรือไฟ

 THAI SPECIAL GAS CO.,LTD.	ข้อมูลด้านความปลอดภัยของสารเคมี ไนโตรเจน (Nitrogen compressed gas)
---	---

การปฐมพยาบาล

รับน้ำผู้ย้ายไปสู่ที่มีอากาศถ่ายเทสะดวก หรือใช้เครื่องช่วยหายใจถ้าจำเป็น รักษาร่างกายให้อบอุ่นและพาส่งแพทย์ ผู้เข้าไปช่วยเหลือ และปฐมพยาบาล ควรใส่หน้ากากช่วยหายใจเพื่อป้องกันการหมดสติ

5. การหจยเพลิง

ไนโตรเจนไม่มีส่วนช่วยเหลือหรือสนับสนุนการติดไฟ ควรนำพาชนะแรงดันที่บรรจุก๊าซออกห่างจากเพลิงไหม้ และทำให้อุณหภูมิลดลง เพื่อป้องกันการระเบิดของถังแรงดัน การดับเพลิงสามารถใช้อุปกรณ์และสารดับเพลิงได้ทุกชนิด และควรใส่ชุดช่วยหายใจขณะปฏิบัติงาน

6. อุบัติเหตุและการอพยพ

อพยพไปสู่ที่มีอากาศถ่ายเทได้สะดวก และใช้เครื่องช่วยหายใจ กรณีต้องเข้าไปในบริเวณเปิดจัดการถ่ายเทอากาศให้สะดวก และติดประกาศคำเตือน

7. การเก็บและการนำไปใช้งาน

เลือกวิธีที่ดีที่สุดให้เหมาะสมกับความดันและอุณหภูมิที่ใช้งาน กรณีเกิดปัญหาหรือข้อสงสัย ติดต่อ บริษัท ไทยสเปเชียล แก๊ส จำกัด

8. การป้องกันส่วนบุคคลและการป้องกันการระเบิด

ใช้อุปกรณ์ป้องกันอันตรายส่วนบุคคล เช่น ถุงมือหนัง รองเท้านิรภัย,แว่นตานิรภัย เป็นต้น จัดระบบระบายอากาศในบริเวณที่มีการเก็บไนโตรเจน

 THAI SPECIAL GAS CO.,LTD.	ข้อมูลด้านความปลอดภัยของสารเคมี ไนโตรเจน (Nitrogen compressed gas)
---	---

9. ข้อมูลทางกายภาพ

น้ำหนักโมเลกุล	28
จุดหลอมเหลว	-210°C
จุดเดือด	-196°C
อุณหภูมิวิกฤติ	-147°C
ความหนาแน่นแก๊ส	1.138 Kg/m ³ (ที่ 27°C, 1 ATM)
ความหนาแน่นแก๊สเหลว	0.809 Kg/l (ที่จุดเดือด, 1 ATM)
ความสามารถในการละลายน้ำ	20 mg/l (ที่จุดเดือด, 1 ATM)
สี	ไม่มีสี
กลิ่น	ไม่มีกลิ่น
อื่นๆ	เป็นแก๊สที่มีส่วนผสมหลักของอากาศ (78% ในอากาศ)

10. ความเสถียรและความไวต่อปฏิกิริยาเคมี

- เสถียรในสภาวะแวดล้อมปกติ

11. ข้อมูลความเป็นพิษ

- ไม่พบการระบุความเป็นพิษของไนโตรเจน

12. ผลกระทบต่อระบบนิเวศน์

- ไม่พบข้อมูลระบุ

13. การกำจัด

- ระบายสู่บริเวณที่มีอากาศถ่ายเทสะดวก ห้ามระบายแก๊สไปสู่วิเวณพื้นที่ปิดซึ่งอาจก่อให้เกิดการสะสมตัวเข้มข้นขึ้น

 THAI SPECIAL GAS CO.,LTD.	ข้อมูลด้านความปลอดภัยของสารเคมี ไนโตรเจน (Nitrogen compressed gas)
---	---

14. ข้อมูลการขนส่ง

- หลักเลี่ยงการใช้ยานพาหนะที่ไม่มีการแยกห้องคนขับออกจากส่วนบรรทุก ผู้ขนส่งต้องมีความรู้เกี่ยวกับอันตรายของก๊าซรวมถึงการปฏิบัติในกรณีฉุกเฉินและอุบัติเหตุ
- การขนส่งท่อบรรจุแก๊สต้องยึดจับท่อกับตัวรถให้แน่นหนา ใช้อุปกรณ์ป้องกันวาล์ว (ถ้ามี) จัดระบบระบายอากาศของรถขนส่งให้เหมาะสม

15. ข้อมูลและคำแนะนำอื่นๆ

- ย้ำเตือนต่อผู้ทำงานกับไนโตรเจนเกี่ยวกับอันตรายเนื่องมาจากการหมดสติในที่มีไนโตรเจนเข้มข้น (ขาดอากาศ)
- ห้ามใช้แก๊สตัวอื่นแทนการใช้ไนโตรเจน
- สีสัญลักษณ์ของท่อบรรจุแก๊สอัดไนโตรเจน ตัวทาสีเทา และไหล่ทาสีดำ
- ข้อต่อของท่อของท่อบรรจุแก๊สอัดไนโตรเจนเป็น CGA 580

	บริษัท แอร์โปรดักส์อินดัสตรี จำกัด AIR PRODUCTS INDUSTRY CO.,LTD.	การปรับปรุงครั้งที่ 2 30 มิถุนายน 2556
	เอกสารข้อมูลความปลอดภัยของสารเคมี (MSDS : Material Safety Data Sheet)	ไฮโดรเจน (Hydrogen)

ส่วนที่ 1 ข้อมูลเกี่ยวกับสารเคมี และบริษัท

ชื่อสารเคมี (IUPAC) : ไฮโดรเจน
สูตรทางเคมี : H₂
ชื่อทางการค้า : Hydrogen
ผู้ผลิต / จำหน่าย : บริษัท แอร์โปรดักส์อินดัสตรี จำกัด
84/8 หมู่ 14 ถนนเพชรเกษม 69 เขตหนองแขม กรุงเทพฯ 10160
หมายเลขโทรศัพท์ : (02) 445-5882-6 โทรสาร (02) 445-5550 (สำนักงานกรุงเทพฯ)
(035) 258-353-9 โทรสาร (035) 221-412 (โรงงานอยุธยา)
(038) 458-788-90 โทรสาร (038) 458-791 (โรงงานชลบุรี)
(053) 575-521-2 โทรสาร (053) 554-614 (โรงงานลำพูน)
หมายเลขโทรศัพท์ฉุกเฉิน : (02) 420-4033-6 วันจันทร์ – เสาร์ เวลา 08.30 – 17.30 น.
(081) 619-7151 ตลอด 24 ชั่วโมง

ส่วนที่ 2 องค์ประกอบข้อมูลเกี่ยวกับส่วนผสม

ชื่อสาร	หมายเลข CAS	หมายเลข UN	รหัส IMO	ความเข้มข้น
ไฮโดรเจน Hydrogen	1333-74-0	1049, 1966		≥ 99 % (โดยประมาณ)

ส่วนที่ 3 สมบัติทางกายภาพและทางเคมี

สถานะ : ก๊าซ
ลักษณะสี และ กลิ่น : ก๊าซไม่มีสี ไม่มีกลิ่น
น้ำหนักโมเลกุล : 2.02 g/mole
สูตรโมเลกุล : H₂
จุดเดือด/จุดควบแน่น : -253°C (-423.4°F)

	บริษัท แอร์โปรดักส์อินดัสตรี จำกัด AIR PRODUCTS INDUSTRY CO.,LTD.	การปรับปรุงครั้งที่ 2 30 มิถุนายน 2556
	เอกสารข้อมูลความปลอดภัยของสารเคมี (MSDS : Material Safety Data Sheet)	ไฮโดรเจน (Hydrogen)

จุดหลอมเหลว/จุดเยือกแข็ง : -259.15°C (-434.5°F)
อุณหภูมิวิกฤต : -240.15°C (-400.3°F)
ความหนาแน่นของไอ : 0.07 (อากาศ=1)
ปริมาณเฉพาะ (lit /lb) : 191.9386
ความหนาแน่น (lb/ft³) : 0.00521
ความสามารถในการละลายน้ำ : 1.8 g/100ml.

ส่วนที่ 4 มาตราการการฉุกเฉิน

สมบัติการติดไฟ : ไวไฟ
จุดติดไฟได้เอง : 500 ถึง 571°C (932 ถึง 1059.8°F)
ขีดจำกัดการติดไฟ : 76%
ขีดจำกัดล่าง : 4%
ขีดจำกัดบน : 4%
ไวไฟสูงสามารถลุกไหม้ได้ทั้งอุณหภูมิห้อง หรือ เกิดลุกไหม้หรือระเบิดเมื่อสัมผัสกับสารออกซิไดซ์

ผลิตภัณฑ์ที่เกิดจากเผาไหม้ : ไม่มีข้อมูลเฉพาะเจาะจง
คำแนะนำในการฉุกเฉิน : เลือกใช้สารเคมีที่เหมาะสมกับสมการของเพลิงที่ลุกไหม้โดยรอบ

เคลื่อนย้ายภาชนะบริเวณเพลิงไหม้ หากทำได้โดยไม่เสี่ยงอันตราย : การจัดการต่อบรรจุภัณฑ์เสียหายจะต้องดำเนินการโดยผู้เชี่ยวชาญ
กรณีเพลิงไหม้ภาชนะบรรจุ หรือเกิดใกล้กับภาชนะบรรจุ : ตับเพลิงจากระยะไกลที่สุด หรือใช้หัวฉีดน้ำชนิดที่ไม่ต้องใช้น้ำถึง หรือใช้แท่งฉีดน้ำแทน

ฉีดน้ำปริมาณมากหล่อเย็นภาชนะบรรจุ จนกว่าเพลิงสงบ : ห้ามฉีดน้ำโดยตรงไปยังรอยรั่วหรืออุปกรณ์ระบายไอ เนื่องจากน้ำอาจกลายเป็นน้ำแข็งได้
ถอนกำลังเจ้าหน้าที่พื้นที่ หากอุปกรณ์ระบายความดันมีภัยของภาชนะบรรจุเกิดขึ้น หรือภาชนะบรรจุเปลี่ยนสี : อยุ่ให้ไกลจากภาชนะบรรจุที่ถูกไฟลุกท่วม

	บริษัท แอร์โปรดักส์อินดัสตรี จำกัด AIR PRODUCTS INDUSTRY CO.,LTD.	การปรับปรุงครั้งที่ 2 30 มิถุนายน 2556
	เอกสารข้อมูลความปลอดภัยของสารเคมี (MSDS : Material Safety Data Sheet)	ไฮโดรเจน (Hydrogen)

อุปกรณ์ป้องกันพิเศษสำหรับ : ส่วนใส่อุปกรณ์ป้องกันที่เหมาะสมสูงสุดเพียงพอที่จะไม่สามารถป้องกัน

นักดับเพลิง : อันตรายได้ในชีวิตจำกัด

: ส่วนใส่เครื่องช่วยหายใจส่วนบุคคลแบบมีถังอากาศในตัว (SCBA) พร้อมกันกับหน้ากากแบบเต็มหน้าเมื่อปฏิบัติงาน

ส่วนที่ 5 ความเสถียรและความไวต่อปฏิกิริยา

ความเสถียรและการเกิดปฏิกิริยา : เป็นก๊าซที่มีความเสถียร

การเข้ากันไม่ได้กับสารต่างๆ : ทำปฏิกิริยาอย่างรุนแรง หรือไม่เข้ากันกับวัสดุออกซิไดซ์

อันตรายที่เกิดจากการสลายตัว : การจัดเก็บและใช้ภายใต้สภาวะปกติ จะไม่เกิดการสลายตัวที่เป็นอันตราย

ส่วนที่ 6 มาตรการปฐมพยาบาล

การสัมผัสถูกดวงตา : ล้างตาทันทีด้วยน้ำสะอาดในปริมาณมากเป็นเวลาอย่างน้อย 15 นาที หากเป็นไปได้ให้เปิดเปลือกตาขึ้นให้น้ำไหลผ่านตา และนำส่งแพทย์ เพื่อรับการรักษาทันที

การสัมผัสผิวกาย : ล้างผิวหนังทันทีด้วยน้ำสะอาดในปริมาณมาก อย่างน้อย 5 นาที ในขณะที่ถอดเสื้อผ้า และรองเท้าให้สะอาดก่อนนำกลับมาใช้ใหม่ หากเสื้อผ้าแข็งตัวติดกับผิวหนัง ต้องทำให้คลายตัวก่อนถอด

การหายใจ : ทำความสะอาดเสื้อผ้า และรองเท้าให้สะอาดก่อนนำกลับมาใช้ใหม่

การหายใจ : นำส่งแพทย์เพื่อรักษาทันที

การหายใจ : นำผู้ป่วยไปยังที่มีอากาศบริสุทธิ์ หากผู้ป่วยหายใจให้ใช้เครื่องช่วยหายใจ ใช้ออกซิเจนในการช่วยหายใจกรณีผู้ป่วยหายใจลำบาก คลายเสื้อผ้าที่แน่นออก เช่น กระดุมคอเสื้อ เนคไท เข็มขัด และนำส่งแพทย์เพื่อรับการรักษาทันที

การกลืนกิน : สารนี้มีสถานะเป็นก๊าซ จะเข้าสู่ร่างกายโดยการหายใจ

เมื่อเยื่อถูกทำลาย : พยายามให้ความอบอุ่นกับเนื้อเยื่อบริเวณนั้น และนำส่งแพทย์เพื่อรับ

ด้วยความเย็นจัด : การรักษาทันที

	บริษัท แอร์โปรดักส์อินดัสตรี จำกัด AIR PRODUCTS INDUSTRY CO.,LTD.	การปรับปรุงครั้งที่ 2 30 มิถุนายน 2556
	เอกสารข้อมูลความปลอดภัยของสารเคมี (MSDS : Material Safety Data Sheet)	ไฮโดรเจน (Hydrogen)

ส่วนที่ 7 ข้อมูลเบื้องต้น

สถานะทางกายภาพ : ก๊าซ หรือ ของเหลว

ข้อมูลทั่วไปกรณีฉุกเฉิน : ก๊าซ / ของเหลว

ของเหลวเย็นจัด และก๊าซภายใต้ความดัน : ให้ความระมัดระวัง

ไวไฟสูงมาก : ห้ามเจาะ หรือ เผาไหม้

ห้ามเจาะ หรือ เผาไหม้ : สามารถทำให้ขาดอากาศหายใจอย่างรวดเร็ว

การสัมผัสกับก๊าซหรือก๊าซเหลวเย็นจัดโดยตรงจะทำให้เกิดแผลไหม้หรือเนื้อเยื่อถูกทำลายจากความเย็นจัด

อวัยวะเป้าหมาย : อาจก่อให้เกิดความเสียหายต่อบอด

เส้นทางเข้าสู่ร่างกาย : การสูดดม

ผลกระทบต่อสุขภาพที่อาจเกิดขึ้นเฉียบพลัน : การสัมผัสกับก๊าซหรือก๊าซเหลวเย็นจัดโดยตรงจะทำให้เกิดแผลไหม้หรือเนื้อเยื่อถูกทำลายจากความเย็นจัด

ผิวหนัง : การสัมผัสกับก๊าซหรือก๊าซเหลวเย็นจัดโดยตรงจะทำให้เกิดแผลไหม้หรือเนื้อเยื่อถูกทำลายจากความเย็นจัด

การหายใจ : เป็นก๊าซที่ทำให้ร่างกายเกิดการระคายเคือง

การกลืนกิน : การกลืนกินไม่ได้เป็นเส้นทางปกติในการเข้าสู่ร่างกาย

การสัมผัสกับก๊าซหรือก๊าซเหลวเย็นจัดโดยตรงจะทำให้เกิดแผลไหม้หรือเนื้อเยื่อถูกทำลายจากความเย็นจัด

ผลกระทบต่อสุขภาพที่อาจเกิดขึ้นแบบเรื้อรัง

ผลกระทบเรื้อรัง : อาจก่อให้เกิดความเสียหายต่ออวัยวะเป้าหมายขึ้นอยู่กับข้อมูลสัตว์

อวัยวะเป้าหมาย : อาจก่อให้เกิดความเสียหายต่อบอด

ส่วนที่ 8 การใช้และการจัดเก็บ

การจัดเก็บ : ก๊าซแรงดันสูง ห้ามเจาะหรือเผาไหม้

	บริษัท แอร์โปรดักส์อินดัสตรี จำกัด AIR PRODUCTS INDUSTRY CO.,LTD.	การปรับปรุงครั้งที่ 2 30 มิถุนายน 2556
	เอกสารข้อมูลความปลอดภัยของสารเคมี (MSDS : Material Safety Data Sheet)	ไฮโดรเจน (Hydrogen)

- : ปิดวาล์วเมื่อเลิกใช้งาน หรือ เมื่อใช้งานเสร็จหมดแล้ว
- : อย่าลาก ดึง กลิ้ง โยน หรือสไลด์ท่อเพื่อภัย เพื่อป้องกันท่อก๊าซเสียหาย
- : ใช้รถเข็นเพื่อออกแบบสำหรับการเคลื่อนย้ายท่อในการเคลื่อนย้าย
- : ให้ผู้ปฏิบัติงานควบคุมความดัน(Regulator)เมื่อต้องเชื่อมต่อระหว่างท่อบรรจุก๊าซ (Cylinder)ไปยังท่อส่งก๊าซที่มีความดันต่ำกว่า
- : อย่าให้ความร้อนกับท่อบรรจุก๊าซด้วยวิธีใดๆเพื่อเพิ่มอัตราการไหลของก๊าซจากท่อบรรจุ
- : ใช้สีวาล์วเพื่อป้องกันอันตรายจากการไหลย้อนกลับไปยังท่อบรรจุก๊าซ
- : ไม่อนุญาตให้ส่วนใดส่วนหนึ่งของร่างกายที่ไม่สวมใส่อุปกรณ์ป้องกันสัมผัสท่อที่ไม่มีฉนวนหุ้ม หรือการะที่บรรจุก๊าซเหลวเย็นจัด
- : วัดอุณหภูมิเมื่อสัมผัสกับส่วนของเหลวเย็นจัดจะเปราะ และแตกหักง่าย
- : ควรจัดเก็บท่อก๊าซในลักษณะตั้งตรง ปิดฝาครอบวาล์วให้แน่น
- : และมีโซหรืออุปกรณ์รัดท่อก๊าซใช้เพื่อป้องกันการล้ม
- : เก็บในที่แห้ง ห่างจากแหล่งกำเนิดความร้อนและประกายไฟ มีการระบายอากาศเพียงพอ อุณหภูมิของท่อต้องไม่เกิน 52° C (125°F)
- : จัดเก็บแยกกระหว่างท่อก๊าซที่ใช้งานหมดแล้ว และท่อก๊าซที่ยังไม่ใช้งาน
- : ท่อก๊าซที่นำเข้ามาก่อนควรนำออกมาใช้ก่อน (First in First out)
- : แยกพื้นที่ในการจัดเก็บก๊าซต่างชนิดกันอย่างชัดเจน
- : ตรวจสอบสภาพของภาชนะบรรจุก๊าซ วาล์วปิด-เปิด อย่างสม่ำเสมอ

ส่วนที่ 9 ข้อแนะนำในการกำจัดกาก หรือสารเหลือใช้

- : ปฏิบัติให้เป็นไปตามกฎระเบียบที่ทางราชการกำหนด
- : ส่งคืนไปยังผู้จำหน่าย

ส่วนที่ 10 การควบคุมการสัมผัส / การป้องกันส่วนบุคคล

- : ใช้เฉพาะในพื้นที่ที่มีอากาศถ่ายเทได้สะดวก
- : ใช้กระบวนการปิดคลุมสิ่งที่เป็นอันตราย, การระบายอากาศในพื้นที่

	บริษัท แอร์โปรดักส์อินดัสตรี จำกัด AIR PRODUCTS INDUSTRY CO.,LTD.	การปรับปรุงครั้งที่ 2 30 มิถุนายน 2556
	เอกสารข้อมูลความปลอดภัยของสารเคมี (MSDS : Material Safety Data Sheet)	ไฮโดรเจน (Hydrogen)

หรือการควบคุมทางวิศวกรรมอื่นๆ เพื่อให้ผู้ใช้ปฏิบัติงานได้รับสารปนเปื้อนในอากาศอยู่ในเกณฑ์ที่กฎหมายกำหนด

การป้องกันส่วนบุคคล

- ดวงตา และใบหน้า
 - : สวมใส่อุปกรณ์ป้องกันดวงตา(Eye Protection)ที่ได้มาตรฐาน
 - : สวมอุปกรณ์ป้องกันดวงตาตลอดเวลาเพื่อป้องกันการบาดเจ็บ
- เมื่ออยู่ในพื้นที่ หรือดำเนินการที่มีความเสี่ยง จากการกระเด็นของก๊าซเหลว หรือ วัสดุ
 - : เมื่อทำงานกับก๊าซเหลวเย็นยิ่งยวด (cryogenic liquid)ควรสวมใส่อุปกรณ์ป้องกันแบบเต็มใบหน้า (Face shield)
- มือ
 - : สวมใส่ถุงมือที่ได้มาตรฐานขณะปฏิบัติงานตลอดเวลา
 - : ถุงมือควรเป็นฉนวนป้องกันความเย็น
- ผิวหนัง และร่างกาย
 - : เลือกใช้อุปกรณ์ป้องกันที่เหมาะสมกับลักษณะงาน และได้นำมาตรฐาน
 - : ไม่อนุญาตให้ปฏิบัติงานกับก๊าซเหลวหากไม่มียูนิฟอร์มป้องกันผิวหนัง เช่น เสื้อแขนยาว ,ถุงมือป้องกันความเย็น
 - : สวมรองเท้าบู๊ท เมื่อต้องปฏิบัติงานกับท่อก๊าซ (Cylinder)
 - : ใช้อุปกรณ์ป้องกันอันตรายต่อระบบทางเดินหายใจแบบ
- ทางเดินหายใจ
 - : สวมหน้ากากช่วยหายใจ (Atmosphere-supplying Respirator) เช่น แบบดึงอากาศติดตัว ,แบบต่อท่อส่งอากาศ เมื่ออยู่ในสถานที่ที่ไม่มีการระบายอากาศ หรือมีออกซิเจนไม่เพียงพอ

ส่วนที่ 11 มาตราการเมื่อมีเหตุรั่วไหล

- ข้อควรระวังส่วนบุคคล
 - : กรณีที่มีการรั่วไหล ให้อพยพพนักงานทุกคนออกจากพื้นที่ที่ได้รับผลกระทบ เพิ่มการระบายอากาศเข้าไปในพื้นที่ดังกล่าว และทำการตรวจวัดระดับออกซิเจน
 - : ให้ผู้ปฏิบัติงานอันตรายเป็นทางเดินหายใจแบบส่งอากาศเข้าช่วยหายใจ(Atmosphere-supplying Respirator)
 - : เช่น แบบดึงอากาศติดตัว และแบบต่อท่อส่งอากาศ เมื่ออยู่ใน

	บริษัท แอร์โปรดักส์อินดัสตรี จำกัด AIR PRODUCTS INDUSTRY CO.,LTD.	การปรับปรุงครั้งที่ 2 30 มิถุนายน 2566
	เอกสารข้อมูลความปลอดภัยของสารเคมี (MSDS : Material Safety Data Sheet)	ไฮโดรเจน (Hydrogen)

- สถานที่ที่ไม่มีการระบายอากาศ หรือมีออกซิเจนไม่เพียงพอ
- : หากเกิดการรั่วไหลที่ระบบ หรืออุปกรณ์ของผู้ใช้งาน ปิดวาล์วก๊าซ หากสามารถทำได้อย่างปลอดภัย ทำการระบายความดันออกจากระบบ และทำความสะอาดระบบด้วยก๊าซเฉื่อยก่อนที่จะทำการซ่อมแซม
 - : หากเกิดการรั่วไหลที่ฝั่งบรรจุก๊าซ หรือวาล์วของถังบรรจุ ให้แจ้งมาที่ เบอร์โทรฉุกเฉินของ บริษัท แอร์โปรดักส์อินดัสตรี จำกัด
 - : จัดให้มีแผนฉุกเฉินเพื่อรองรับการรั่วไหลเพื่อหลีกเลี่ยง การปนเปื้อนต่อสิ่งแวดล้อม
 - : หลีกเลี่ยงการแพร่กระจายของสารเคมีที่หนีกรั่วไหลลงสู่ดิน ท่อระบายน้ำ แม่น้ำ และแหล่งน้ำอื่น ๆ
 - : เฝ้าระวังการระบายอากาศในพื้นที่ที่มีการรั่วไหล

การกำจัดกรณีรั่วไหล

ใช้อุปกรณ์ที่มีการป้องกันกระเบิด ไม่ใช้อุปกรณ์ที่ก่อให้เกิดประกายไฟ

ส่วนที่ 12 ข้อมูลทางพิษวิทยา

- ผลเรื้อรังต่อมนุษย์
- ความเป็นพิษอื่น ๆ ต่อมนุษย์
- ผลกระทบต่อสิ่งแวดล้อม
- สารก่อมะเร็ง
- การกลายพันธุ์
- การสืบพันธุ์

ส่วนที่ 13 ข้อมูลทางนิเวศวิทยา

- ผลกระทบต่อระบบนิเวศทางน้ำ
- ผลกระทบต่อสิ่งแวดล้อม
- อันตรายต่อสิ่งแวดล้อม
- ความเป็นพิษต่อสิ่งแวดล้อม

	บริษัท แอร์โปรดักส์อินดัสตรี จำกัด AIR PRODUCTS INDUSTRY CO.,LTD.	การปรับปรุงครั้งที่ 2 30 มิถุนายน 2566
	เอกสารข้อมูลความปลอดภัยของสารเคมี (MSDS : Material Safety Data Sheet)	ไฮโดรเจน (Hydrogen)

ส่วนที่ 14 ข้อมูลเกี่ยวกับการขนส่ง

ข้อมูลอ้างอิง	หมายเลข UN	ชื่อทางการค้า	Class	ประเภทที่บ่อ	ป้าย
DOT (The U.S. Department of Transportation)	1049	ไฮโดรเจน อัด	2.1	Not applicable (gas)	ก๊าซไวไฟ
	1966	ไฮโดรเจน เหลวเย็นจัด			

ข้อมูลเพิ่มเติม

- * หอพักควรขนส่งในลักษณะดังตรงมีการผูกมัดแน่นหนา
- * การขนส่งที่ก๊าซให้ปล่อยก๊าซควรใช้ยานพาหนะที่มีอากาศถ่ายเทได้สะดวก
- * ไม่ควรขนส่งที่ก๊าซโดยได้ในห้องโดยสารของรถ หรือ โดยยานพาหนะที่ปิดทับ เพราะอาจก่อให้เกิดอันตรายร้ายแรงได้

ส่วนที่ 15 ข้อมูลเกี่ยวกับข้อกำหนด

ป้ายแสดงความเป็นอันตราย :



รหัสประจำตัวเป็นอันตราย : 23

และ หมายเลขสหประชาชาติ : 1049

ส่วนที่ 16 ข้อมูลอื่น ๆ

ระดับความเป็นอันตราย
NFPA 704 Code (National Fire Protection Association)



ความไวไฟ : 4 ไวไฟมากที่สุด

สุขภาพ : 0 ไม่มีผลต่อสุขภาพ

การเกิดปฏิกิริยาเคมี : 0 เสถียร ไม่ทำปฏิกิริยากับสารอื่น

ข้อมูลพิเศษ : ไม่มี

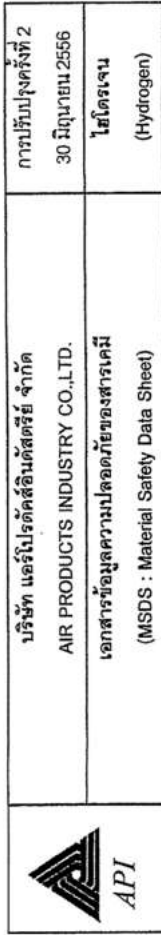

เอกสารซึ่งลงความปลอญด้วยเคมีภัณฑ์ สมุขซึ่งมุดัดญัตตราย และเคมีภัณฑ์ กรมควบคุมมลพิษ
 “คู่มือระบุดัญญิตยเมื่อดัดญัตตราย” ดุนญัตตการจุณเจินสารเคมี กรมควบคุมมลพิษ
 • ประกาศกรมการขนส่งทางบก เรื่อง ป้าย อักษรกราฟ และเครื่องหมายของรถบรรทุกคันราย พ.ด.2555
 วิธีการเข้าป้ายระบุดัญญิตยสารเคมี http://www.summacheeva.org/index_thai/ox_label.htm

โทรศัพท์ : 02-445-5882-6 ต่อ 153

247

EXSTAR ASIA CORPORATION LTD.
MATERIAL SAFETY DATA SHEET

REVISION DATE: 2010/01/30
MSDS No. : OC9-3-005

ชื่อผลิตภัณฑ์	ขุมนไทรสีชมพู-605
ผู้ผลิต	บริษัท เอ็กซ์เซลรี่ เอเซีย จำกัด จำกัด
ที่ตั้ง	760/403 หมู่ 7 ถนนสุขุมวิทซอยเลขที่ ถนนบางนา-ตราด กม. 57 จ. กทม. รหัส อ. เมืองจันทบุรี จ. จันทบุรี 20000

วันที่ผลิต : มกราคม 2550

ตระกูลผดืตักัดเจ้ : แบทไกร์เทพ เฮสเมอร์

2-1 จำแนกประเภทเป็นช่วงเหมาะสมหรือวัดเดียว เป็นของผสม

2-2 ปริมาณค่าผสม

CHEMICAL NAME	Wt%	CAS No.
Methacrylate ester	5%	จำนวนผลิตภัณฑ์
2-Hydroxyethyl methacrylate	95%	จำนวนผลิตภัณฑ์

[illegible]

3. ข้อมูลเกี่ยวกับอันตราย

3-1 รัฐสภาและคณะกรรมาธิการ

๒๒) ผู้ตรวจประเมินควรตั้งคำถามที่ท้าทายเพื่อทดสอบ

3-2 การตั้งราคาต้นทุน

[illegible]

SP-OC-20 REV 00



EXSTAR ASIA CORPORATION LTD.

8-3 อุปกรณ์ป้องกันส่วนบุคคล
ซึ่งมีระบบทางเดินหายใจ
ป้องกันมือ
ป้องกันตา
ป้องกันร่างกาย
อุปกรณ์ป้องกันอื่น ๆ
การมีทัศนวิสัยที่กว้างขวางขณะทำงานในบริเวณพื้นที่ที่มีการใช้ผลิตภัณฑ์นี้

9. คุณสมบัติทางเคมีและกายภาพ

9-1 ลักษณะทางกายภาพ	: ของเหลวใส
9-2 กลิ่น	: กลิ่นเฉพาะ
9-3 จุดเดือด	: 88 °C (ที่ 0.67 MPa)
9-4 จุดเยือกแข็งและจุดหลอมเหลว	: -25 °C (ที่ 0.67 MPa)
9-5 ความหนาแน่น	: 1.005 - 1.075 g/cm ³ (25 °C)
9-6 ความหนืด	: ไม่มีข้อมูล
9-7 ความดันไอ	: 0.66 MPa (87 °C)
9-8 การระเหย	: ละลายได้เล็กน้อย
9-9 ข้อมูลอื่น	: ค่าความหนืด = 6.0 - 8.0 mPa.s (25 °C)

10. ความเสถียรและช่วงไวต่อปฏิกิริยา

10-1 ความเสถียร	: เสถียรภายใต้สภาวะปกติ
10-2 อันตรายจากการเกิดปฏิกิริยาเคมี	: ไม่เกิดปฏิกิริยาเคมีกับวัสดุอื่นภายใต้สภาวะปกติ
10-3 สารที่ควรหลีกเลี่ยง	: ความร้อน แสงแดด ไฟ ฟ้าผ่า
10-4 วัสดุที่ควรหลีกเลี่ยง	: ออกซิไดซิ่ง ไซยาไนด์ เปอร์ออกไซด์ กรดและเบส
10-5 สารเคมีอันตรายที่เกิดจากการผสม	: ระวังไม่ให้เกิดปฏิกิริยาที่รุนแรงเกินไป
10-6 ทั่วไปเกี่ยวกับ	: ไม่เกิดปฏิกิริยา

SP-QC-20 REV 00



EXSTAR ASIA CORPORATION LTD.

11. ข้อมูลทางพิษวิทยา

11-1 การติดฉลาก	: ไม่ติดฉลาก
11-2 การระคายเคือง	: อาจทำให้ระคายเคืองผิวหนัง ดวงตา จมูก และคอ
11-3 สารที่ก่อให้เกิดการระคายเคือง	: เป็นสารที่ระคายเคืองผิวหนัง
11-4 ความเป็นพิษเฉียบพลัน	: (LD ₅₀) 1,250 mg/kg; หนูทดลองที่ความเข้มข้น 900ppm เป็นจำนวน 15 ครั้ง ใน 6 ชั่วโมง พบว่าปกติ
11-5 พิษเรื้อรัง	: ไม่มีข้อมูล
11-6 ความเป็นพิษเรื้อรัง	: ไม่มีข้อมูล
11-7 สารก่อมะเร็ง	: NTP: ไม่ OSHA: ไม่ IARC: ไม่
11-8 สารก่อกลายพันธุ์	: Ames test: เป็นลบ,
11-9 ความไวต่อสารพิษ	: The chromosomal aberration test เป็นบวก
11-10 สารก่อให้เกิดความผิดปกติต่อระบบสืบพันธุ์	: (TD ₀₁) NOEL 1000 mg/kg/day
11-11 อื่นๆ	: ไม่มีข้อมูล

12. ข้อมูลด้านสิ่งแวดล้อม

12-1 การย่อยสลายในสิ่งแวดล้อม	: BOD ₅ 90 - 98% ที่ 15 องศาเซลเซียส
12-2 การสะสม	: ไม่มีข้อมูล
12-3 ความคงทนในสิ่งแวดล้อม	: ไม่มีข้อมูล

13. ข้อมูลการกำจัดผลิตภัณฑ์

13-1 การกำจัดของเสีย	: สารเคมีที่ไวไฟ และ สารระเหย สารเคมีที่ไวไฟ สารเคมีที่ระคายเคือง สารเคมีที่ก่อให้เกิดการระคายเคือง และอาจเป็นอันตรายต่อสิ่งแวดล้อมและสุขภาพ
----------------------	--

SP-QC-20 REV 00

เอกสารข้อมูลความปลอดภัย

Safety Data Sheet

วันที่จัดทำ 7 มีนาคม 2011

หมวดที่ 1 - ข้อมูลเกี่ยวกับสารเคมีและบริษัทผู้ผลิต

ข้อผลิตภัณฑ์

บริษัทผู้ผลิต
TAIYO CHEMICALS & ENGINEERING CO., LTD.

2-8-11 HIGASHI-NIHONBASHI, CHUO-KU, TOKYO, JAPAN.

เบอร์โทรศัพท์
Tel. 03-5687-1931โทรสาร
Fax. 03-5687-1933

โทรศัพท์ฉุกเฉิน Tel. 04-6627-5411

หมวดที่ 2 - ข้อมูลเกี่ยวกับอันตราย

การจำแนกประเภทตามระบบ GHS :

мл.св.наг.св.

ความเป็นพิษเฉียบพลัน (ทางปาก)

ความเป็นพิษเฉียบพลัน (ทางผิวหนัง)

ความเป็นพิษเฉียบพลัน (ทางการหายใจ, ไธระเหย)

การกักกร่อน / การระคายเคืองต่อผิวหนัง

การทำลาย / การระคายเคืองต่อดวงตา อย่างรุนแรง

การแพ้ ต่อระบบทางเดินหายใจ

การแพ้ ต่อบระบบผิวหนัง

การก่อให้เกิดการกลายพันธุ์ของเซลล์พันธุ์

การก่อมะเร็ง

ความเป็นพิษต่อการสัมผัสครั้งเดียว*

ความเป็นพิษต่อการสัมผัส ต่อเนื่อง*

(* หมายถึง ความเป็นพืชต่อระบบ ประสาท และระบบทางเดินหายใจ)

ความอันตราย เฝ้ายพล่นต่อสิ่งแวดล้อมในน้ำ

องค์ประกอบของฉลาก ตามระบบ GHS

สัญลักษณ์ เครื่องหมายตกใจ การกัดกร่อน และอันตรายต่อสุขภาพ



คำสัญญา

อันตราย

ข้อความแสดงความเป็นอันตราย

อันตรายเมื่อกลืนกิน

เป็นพิษเมื่อสัมผัส

ระคายเคืองต่อดวงตาอย่างรุนแรง

อันตรายต่อระบบทางเดินหายใจ

ข้อความแสดงข้อควรระวัง

- ห้ามใช้เงินกว่าจะอ่านและทำความเข้าใจคำเตือนด้านความปลอดภัยทั้งหมด
- หลีกเลี่ยงการหายใจเอาไอระเหยจากปฏิกิริยาเคมีที่เกิดขึ้น
- ใช้สายแยกอาคารเท่านั้น หรือบริเวณที่มีการระบายอากาศได้ดี
- สวมถุงมือป้องกัน / ใส่อุปกรณ์ป้องกันใบหน้า และดวงตา
- เก็บในที่มีการระบายอากาศได้ดี และ เก็บในอาคาร ไม่ตากแดด
- ห้ามกิน ห้ามดื่ม
- ถ้าหายใจเข้าไป ให้ย้ายผู้ป่วยไปยังที่มีอากาศบริสุทธิ์ และให้พักผ่อนในลักษณะที่หายใจสะดวก
- ห้ามใช้สะดวก
- ถ้าสัมผัสผิวหนัง ถอดเสื้อผ้าที่ปนเปื้อนทั้งหมดออกทันที ล้างด้วยสบู่ และน้ำปริมาณมาก ซักเสื้อผ้าที่ปนเปื้อน ให้สะอาดก่อนนำมาใช้ใหม่
- หากเข้าตา ล้างด้วยน้ำสะอาด เป็นเวลาหลายนาที ให้ถอดคอนแทคเลนส์ออก (ถ้ามี) ให้ล้างตาต่อไป หากการระคายเคืองดวงตายังมีอยู่ ให้ปรึกษาแพทย์ / พบแพทย์

- ถ้ากลืนกิน ให้ล้างปาก ห้ามทำให้อาเจียน
- หลีกเลี่ยงการรั่วไหลสู่สิ่งแวดล้อม

หมวดที่ 3 – องค์ประกอบ และข้อมูลเกี่ยวกับส่วนผสม

จำแนก เป็นสารละลายผสม (Mixture)

ข้อมูล องค์ประกอบทางเคมี

ชื่อทางเคมี	POTASSIUM HYDROXIDE
สูตรโมเลกุล	KOH
หมายเลข ENCS	(1) – 369
หมายเลข CAS	1310 – 58 - 3

หมวดที่ 4 – มาตรการปฐมพยาบาล (First Aid Measures)

เมื่อสูดดม : ให้อพยพผู้ป่วยไปยังบริเวณที่มีอากาศบริสุทธิ์ หากหายใจลำบาก ให้ใช้

อุปกรณ์ช่วยหายใจ หรือนำส่งแพทย์ทันที

เมื่อถูกผิวหนัง : ถอดเสื้อผ้าที่เปื้อนออกทันที ล้างออกด้วยน้ำปริมาณมาก

เมื่อเข้าตา : ชะล้างด้วยน้ำปริมาณมาก โดยลืมตาให้กว้าง ให้น้ำไหลผ่านอย่างน้อย

10-15 นาที และนำส่งแพทย์ หรือจักษุแพทย์

เมื่อกลืนกิน : ให้อายุผู้ป่วยดื่มน้ำปริมาณมาก (หลายลิตรถ้าจำเป็น) ห้ามทำให้อาเจียน

ห้ามปรับสภาพสารให้เป็นกลาง และรับนำส่งแพทย์ทันที

อาการ / ผลกระทบที่สำคัญ

การหายใจ : ระคายเคืองจมูก คอ และปอด หายใจเร็ว ปวดแสบคอ ไอ ปวดบวม

ผิวหนัง : ระคายเคืองผิวหนัง ผิวหนังแดง หรือไหม้ เป็นผื่นแดง

ตา : ทำให้ปวดแสบตา ตามบวมแดง ถ้ารุนแรงอาจทำให้ตามอดได้

หมวดที่ 5 – มาตรการผจญเพลิง (Fire Fighting Measure)

สารดับเพลิงที่เหมาะสม : ผงเคมีแห้ง ละอองน้ำ คาร์บอนไดออกไซด์ และโฟม

ข้อมูลอันตรายจากปฏิกิริยาเคมี : เมื่อผสมกับโลหะ ก่อให้เกิดแก๊สไฮโดรเจน และปฏิกิริยาเคมีคายความร้อน อาจทำให้เกิดควัน และระคายเคืองได้

อุปกรณ์ป้องกันพิเศษสำหรับการผจญเพลิง : เมื่อเกิดเพลิงไหม้ จะก่อให้เกิดฟุ้ง หรือแก๊สที่เป็นพิษ และระคายเคือง ให้สวมชุดป้องกัน เพื่อป้องกันการสัมผัสทางผิวหนัง และดวงตา ส่วนหน้ากปกป้องการหายใจชนิดมีถังอากาศต่ออกซิเจน

หมวดที่ 6 – มาตรการจัดการเมื่อมีการหก และรั่วไหลของสาร (Accidental Release Measure)

ข้อควรระวังส่วนบุคคล :

- อพยพคนออกจากบริเวณ

- ห้ามสัมผัสสารเคมีโดยตรง

อุปกรณ์ป้องกันส่วนบุคคล : สวมชุดป้องกันการสัมผัสร่างกาย แบบครบชุด พร้อมรองเท้าบูท และถุงมือยาง

ข้อควรระวังด้านสิ่งแวดล้อม : ป้องกันไม่ให้สารไหลลงดิน ท่อระบายน้ำทิ้ง และสิ่งแวดล้อม

วิธีทำความสะอาด ถังเก็บและดูดซับ : ถักเก็บ โดยดูดซับสารด้วยทราย ดิน หรือเวอร์มิ

คูไลต์ แล้วเก็บบรรจุในภาชนะ ที่ปิดสนิทสำหรับนำไปกำจัดต่อไป ระบายอากาศในบริเวณนั้น และล้างทำความสะอาดบริเวณที่หกไว้ ไหลหลังจากเก็บสารออกหมดแล้ว

หมายเหตุเพิ่มเติม : การลดอันตราย โดยทำให้เป็นกลางด้วยสารละลายกรดซัลฟิวริกเจือจาง

หมวดที่ 7 – มาตรการการขนถ่าย การเคลื่อนย้าย การใช้งาน และการจัดเก็บ

ข้อควรระวังในการขนถ่าย เคลื่อนย้าย ใช้งานอย่างปลอดภัย :

- หลีกเลี่ยงการสัมผัสสาร ให้สวมอุปกรณ์ป้องกันส่วนบุคคล เช่น ถุงมือ แวนตา รองเท้า
- ให้อากาศในบริเวณที่มีการระบายอากาศที่เพียงพอ ห้ามใช้ในที่ที่อับอากาศ
- ระมัดระวังรั่วไหล หก ขณะเทสาร จากภาชนะที่บรรจุ
- ล้างมือ และหน้า ให้สะอาด หลังจากการใช้งาน หรือ สัมผัสสาร

สถานะการเก็บรักษาอย่างปลอดภัย

เก็บในภาชนะบรรจุเดิม เก็บในบริเวณที่ไม่ถูกความร้อน และแสงแดด เก็บในบริเวณที่มีการระบายอากาศได้ดี เก็บในที่เย็น และปิดภาชนะบรรจุให้สนิท

หมวดที่ 8 – การควบคุมการสัมผัส และ การป้องกันส่วนบุคคล

ปริมาณสารที่ต้องควบคุมการสัมผัส และ มีผลต่อสุขภาพ (Occupational exposure limits) :

สาร โพตัสเซียมไฮดรอกไซด์ (Potassium Hydroxide) ไม่เกิน 2 มิลลิกรัม ต่อ ลูกบาศก์เมตร

Component	JSOH*	ACGIH / TWA
Potassium Hydroxide	2 mg / m ³ (2005)	2 mg m ³ (2005)

Remark * : Japan Society for Occupational Health

การควบคุมทางวิศวกรรมที่เหมาะสม :

- จัดให้มีการระบายอากาศที่เพียงพอ
- จัดให้มีที่ดูดอากาศเฉพาะที่ หรือ หอลมดูดกลิ่น และอากาศเสีย
- ติดป้ายเตือน ด้วยข้อความ และสัญลักษณ์ ในบริเวณที่ ใช้งาน อย่างเหมาะสม
- ห้าม ดื่ม / กินอาหาร และ สูบบุหรี่ ในขณะที่ปฏิบัติงาน และในพื้นที่ใช้งาน

อุปกรณ์ป้องกันภัยส่วนบุคคล :

การป้องกันระบบทางเดินหายใจ โดยสวมหน้ากาก ป้องกันการสูดดม และ ไอระเหย

การป้องกันตา โดยใส่แว่นตา หรือ แว่นครอบตา และ กระบังหน้า

การป้องกันมือ โดยสวมถุงมือยาง

ข้อควรปฏิบัติ :

- เปลี่ยนเสื้อผ้าที่เปื้อนสารเคมีทันที
- ทาครีมป้องกันผิวหนัง
- ล้างมือ และหน้าหลังจากการ ใช้งาน หรือทำงานกับสาร

หมวดที่ 9 – สมบัติทางกายภาพ และทางเคมี

1. ลักษณะทั่วไป ของเหลวใส สีเหลืองอ่อนๆ
2. กลิ่น ไม่มีกลิ่น
3. ค่าพีเอช (pH) ที่ 50 g/l น้ำ 13.5
4. จุดวาบไฟ (flash point) ไม่มีข้อมูล
5. ความหนาแน่น สัมพัทธ์ 1.30 (ที่ 20 °C)
6. ความสามารถในการละลาย ละลายน้ำ

หมวดที่ 10 – ความเสถียร และความไวต่อปฏิกิริยา

ความเสถียรทางเคมี : เสถียร ที่สภาวะปกติ

ความเป็นไปได้อันเนื่องจากการเกิดปฏิกิริยาอันตราย :

- ทำปฏิกิริยา รุนแรงกับ กรด และขดและมีความร้อน ร่วมด้วย
- ทำปฏิกิริยากับโลหะอัลคาไล สำหรับประกอบแอมโมเนีย โลหะแอมโมเนียม อลูมิเนียม ดีบุก สังกะสี และสารผสมบางชนิดเช่น สารอินทรีย์ประเภทไนโตร สารอินทรีย์ที่เผาไหม้ได้ อาจมีแก๊สไฮโดรเจน เกิดขึ้น

สภาวะที่ต้องหลีกเลี่ยง : ความร้อนสูง

สารที่ได้จากการสลายตัวที่เป็นอันตราย :

- ทำปฏิกิริยาด้วยความร้อนสูง กับ โลหะ อัลคาไล เช่น อลูมิเนียม ดีบุก สังกะสี จะเกิดแก๊สไฮโดรเจน และอาจเกิดการระเบิดได้

หมวดที่ 11- ข้อมูลทางพิษวิทยา

เมื่อสูดดม หรือหายใจเข้าไป : เยื่อเมือกทางเดินหายใจถูกทำลาย มีอาการไอ กล้องเสียง บวม เจ็บแสบที่ทรวงอก หายใจลำบาก อาจมีอาการช็อคจากระบบหมุนเวียนเลือดผิดปกติ และมีอาการชัก กล้ามเนื้อหดเกร็ง

การสัมผัสทางผิวหนัง : มีแผลไหม้ หรือปวดแสบอย่างรุนแรง

การสัมผัสดวงตา : ตาปวดแสบร้อน อาจทำให้ตาบอด

การกลืนหรือกิน : เกิดแผลไหม้ที่ปาก ลำคอ ในท้อง ระบบทางเดินอาหาร คลื่นไส้และอาเจียน

ผลกระทบเฉียบพลัน : เกิดการหดเกร็งของกล้ามเนื้อ การบวมในปอด

และหลอดลมอักเสบ

ผลกระทบเรื้อรัง : ผิวหนังอักเสบ หอบหืด

หมวดที่ 12 – ข้อมูลด้านนิเวศวิทยา

ความเป็นพิษต่อระบบนิเวศน์

ไม่มีข้อมูล

การย่อยสลายทางชีวภาพ

ไม่สามารถย่อยสลายได้ทางชีวภาพ

ข้อมูลอื่นๆเกี่ยวกับระบบนิเวศน์

ห้ามทิ้งลงสู่ระบบน้ำสาธารณะปิด ท่อน้ำทิ้ง
หรือในดิน

หมวดที่ 13 – ข้อพิจารณาในการกำจัด

การกำจัดสาร : ให้นำปฏิบัติตามกฎหมายและข้อกำหนดของท้องถิ่น หรือติดต่อบริษัท เอกชน
ที่ให้บริการ รับกำจัดของเสียที่ได้รับอนุญาต

การกำจัดภาชนะที่บรรจุ : ให้นำกำจัดตามระเบียบราชการ หรือหน่วยงานท้องถิ่น ส่วนที่เหลือ
ที่ปนเปื้อนสารเคมี ให้จัดการเช่นเดียวกับตัวสารเคมี

หมวดที่ 14 – ข้อมูลเกี่ยวกับการขนส่ง

หมายเลขยูเอ็น (UN number) : UN1814

ชื่อเฉพาะที่ใช้ในการขนส่ง : POTASSIUM HYDROXIDE SOLUTION

ประเภทความเป็นอันตรายสำหรับการขนส่ง : 8 สารกัดกร่อน (corrosive material)

หมวดที่ 15 – ข้อมูลเกี่ยวกับข้อกำหนด ความคม

การติดฉลากตามระเบียบ EC

สัญลักษณ์ : C กัดกร่อน (corrosive)

ข้อความเกี่ยวกับอันตราย : R35 ทำให้เกิดแผลไหม้

ข้อความเกี่ยวกับความปลอดภัย : S 26, 37 / 39, 45

S 26 : เมื่อเข้าตา ให้ล้างทันทีด้วยน้ำปริมาณมาก และไปพบแพทย์

S 37 / 39 : ส่วนถุงมือ และอุปกรณ์ป้องกันอย่างเหมาะสม มีแว่นตา และหน้ากาก

ป้องกันตา และใบหน้า

S 45 : ในกรณีเกิดอุบัติเหตุ หรือรู้สึกไม่สบายจากการใช้งาน ให้พบแพทย์
พร้อมแสดงฉลากของสารเคมี และเอกสารความปลอดภัย แก่แพทย์

หมวดที่ 16 – ข้อมูลอื่นๆ

วันที่จัดทำเอกสาร : 7 มีนาคม 2011

ปรับปรุงแก้ไข ครั้งที่ 1 : 18 มิถุนายน 2013

เรียบเรียงและแปลไทย ครั้งที่ 1 : 10 มกราคม 2017

ลิขสิทธิ์ค่าแปลภาษาไทย โดย บริษัทไฮเคมีแอนด์โพรสส์จำกัด

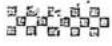

ข้อมูลความปลอดภัย (Material Safety Data Sheet)
จัดทำขึ้นเมื่อ วันที่ 6 มิถุนายน 2543
MDS No.001

ข้อมูลผู้ผลิต

ชื่อบริษัท
ที่ตั้ง

สถานที่ติดต่อ

หมายเลขโทรศัพท์

ชื่อผู้ผลิต

การขนส่งสาร

บริษัท นิติกิจ อลูมิเนียม (ประเทศไทย) จำกัด

60/17 ม.3 ต.บางยางพร อ.ปรางค์กู่ จ.ระยอง 21140 ประเทศไทย

60/17 ม.3 ต.บางยางพร อ.ปรางค์กู่ จ.ระยอง 21140 ประเทศไทย

(038) 891-220-24 หมายเลขโทรสาร (038) 891-225

รายละเอียดผู้ผลิตจากข้อมูลนี้ (Die Cast Aluminum Amalgam)

การขนส่งประเภท การผสม / สารบริสุทธิ์

ชื่อเคมี

ส่วนประกอบและปริมาณส่วนผสม

โลหะทองแดงที่เติมจากข้อมูลนี้

ตามตารางด้านล่าง

ส่วนประกอบ	ปริมาณ (%)	เลขที่ CAS
Cu	1.5-3.5	7440-50-8
Si	9.6-12.0	7440-21-3
Mg	≤ 0.3	7439-95-4
Zn	≤ 1.0	7440-66-6
Fe	≤ 0.9	7439-89-8
Mn	≤ 0.5	7439-96-5
Ni	≤ 0.5	7440-02-0
Sn	≤ 0.3	7440-51-5
Al	ส่วนที่เหลือ	7439-90-5

ทองแดง
ซิลิกอน
แมกนีเซียม
สังกะสี
เหล็ก
แมงกานีส
นิกเกิล
ดีบุก

2

สูตรเคมีสูตร โครงสร้าง

หมายเลขควบคุมหนังสือราชกิจจานุเบกษา

(คุณสมบัติทางกายภาพและคุณสมบัติทางเคมี, คุณสมบัติทางกล, คุณสมบัติทางเคมีและคุณสมบัติทางกายภาพ)

เลขที่ CAS

(Chemical Abstract Service)

การจำแนกประเภทตาม UN และเลขที่ของ UN

ข้อมูลสารอันตราย/
สารพิษ

ชื่อประเภท

สารอันตราย

สารพิษ

ผลกระทบต่อสิ่งแวดล้อม

การประเมินความเสี่ยง

ชื่อประเภท

สารอันตราย

สารพิษ

ผลกระทบต่อสิ่งแวดล้อม

กรณีเกิดไฟไหม้เนื่องจากปริมาณผลิตภัณฑ์ที่ไม่บริสุทธิ์ด้วยเครื่องจักรหรือไฟไหม้

กรณีเกิดไฟไหม้ ให้แจ้งเจ้าหน้าที่ให้ทราบทันที

กรณีเกิดไฟไหม้ ให้ใช้ถังดับเพลิงชนิดผงเคมีแห้ง

กรณีเกิดไฟไหม้ ให้ใช้ถังดับเพลิงชนิดผงเคมีแห้ง

กรณีเกิดไฟไหม้ ให้ใช้ถังดับเพลิงชนิดผงเคมีแห้ง

กรณีเกิดไฟไหม้ ให้ใช้ถังดับเพลิงชนิดผงเคมีแห้ง

กรณีเกิดไฟไหม้ ให้ใช้ถังดับเพลิงชนิดผงเคมีแห้ง

กรณีเกิดไฟไหม้ ให้ใช้ถังดับเพลิงชนิดผงเคมีแห้ง

กรณีเกิดไฟไหม้ ให้ใช้ถังดับเพลิงชนิดผงเคมีแห้ง

กรณีเกิดไฟไหม้ ให้ใช้ถังดับเพลิงชนิดผงเคมีแห้ง

กรณีเกิดไฟไหม้ ให้ใช้ถังดับเพลิงชนิดผงเคมีแห้ง

กรณีเกิดไฟไหม้ ให้ใช้ถังดับเพลิงชนิดผงเคมีแห้ง

กรณีเกิดไฟไหม้ ให้ใช้ถังดับเพลิงชนิดผงเคมีแห้ง

กรณีเกิดไฟไหม้ ให้ใช้ถังดับเพลิงชนิดผงเคมีแห้ง

กรณีเกิดไฟไหม้ ให้ใช้ถังดับเพลิงชนิดผงเคมีแห้ง

เอกสารข้อมูลความปลอดภัย (Safety Data Sheet)

หัวข้อที่ 1: การขึ้นทะเบียน หรือผสม และผู้ผลิต (Identification of the substance or mixture and of the supplier)

- 1.1 ตัวอย่างผลิตภัณฑ์ตามระบบ GHS : ก๊าซไฮโดรเจน (Hydrogen)
- 1.2 การแก้ไขด้วยวิธีอื่น ๆ : ไม่มี
- 1.3 ร้อยละน้ำหนักและข้อแตกต่าง ๆ ในภาชนะ : ใช้เป็นเนื้อเพลิง หรือวัสดุในอุตสาหกรรมต่าง ๆ
- 1.4 รายละเอียดผู้ผลิต : บริษัทบางกอกอินดัสทรีแอสฟัลต์ จำกัด

ที่อยู่: 183 อาคารรัฐสภาฯ ชั้น 11 ถนนสหวิทย์ แขวงยานนาวา เขตสาทร กรุงเทพฯ 10120

หมายเลขโทรศัพท์ (02) 685-6789 โทรสาร (02) 685-6790-1

1.5 หมายเลขโทรศัพท์ฉุกเฉิน

กรณีท่อก๊าซ (Pipeline): 038-683-283 กด 1

กรณีห่อบรรจุภัณฑ์แรงดันสูง (Cylinder): 087-011-8887

กรรมกรชนสงัการ: 081-170-1996

หัวข้อที่ 2: การป้องกันอันตราย (Hazards Identification)

- 2.2.1 จำแนกประเภทตาม GHS: 1.1.2 ก๊าซไวไฟ ประเภท 1



คำศัพท์บัญญัติ : ชันทราย

๒๕๖๖ ความแสดงความเห็น : ก้าวต่อไปสูงมาก

หัวข้อที่ 3: องค์ประกอบ และข้อมูลเกี่ยวกับส่วนผสม (Composition / information on ingredients)

ชื่อสารเคมี	ชื่อเคมี	หมายเลข CAS	หมายเลข UN	ความเข้มข้น (ปริมาตร)
ไดโตรเจน	H ₂	1333-74-0	1049	≥99%
ความชื้น	H ₂ O	-	-	<1%

๓. ความเข้มข้นของสารประกอบในตารางเป็นค่าโดยประมาณ หากท่านต้องการทราบรายละเอียดเพิ่มเติม กรุณาติดต่อ
 บริษัทบางกอกอินดัสเทรียลแก๊ส จำกัด

หัวข้อที่ 4: มาตรการปฐมพยาบาล (First Aid measures)

4.1 วิธีการปฐมพยาบาล

กรณีหายใจเข้าไป : ให้อาวยุ้ยหายใจอย่างทันที หากผู้ช่วยเหลือหายใจ ให้ใช้เครื่องช่วยหายใจ ห้าให้ร่างกาย

ผู้เกี่ยวข้อง และรีบนำส่งแพทย์

กรณีสัมผัสผิวหนัง : รีบล้างผิวหนังด้วยน้ำสะอาดทันที ด้วยน้ำสะอาดปริมาณมาก ๆ และต่อเนื่อง อย่างน้อย 15 นาที ทำให้อาการ

ผู้เกี่ยวข้อง และรีบนำส่งแพทย์

กรณีสัมผัสดวงตา : รีบล้างดวงตาปริมาณมาก ด้วยน้ำสะอาดปริมาณมาก ๆ และต่อเนื่อง อย่างน้อย 15 นาที ทำให้

ร่างกายผู้เกี่ยวข้อง และรีบนำส่งแพทย์

กรณีสัมผัสกับเสื้อผ้า : ไม่มีข้อปฏิบัติ เนื่องจากสารนี้ไม่สามารถซึมซับได้

4.2 อาการหรือผลกระทบที่สำคัญ

อาการเฉียบพลัน (Acute): ไม่มีข้อมูลปรากฏ

อาการที่เกิดขึ้นภายหลัง (Delay): ไม่มีข้อมูลปรากฏ

หัวข้อที่ 5: มาตรการดับเพลิง (Fire-fighting measures)

5.1 สารดับเพลิงที่ใช้ห้ามใช้: ไม่มี

สารดับเพลิงที่เหมาะสม: สารดับเพลิงทุกประเภท ขึ้นกับชนิดของเชื้อเพลิง

5.2 ความปลอดภัยเฉพาะ: เปลวไฟที่เกิดได้ยากด้วยตนเอง และไฟที่ลุกติดสามารถก่อให้เกิดการติดไฟได้ เมื่อ

รั่วไหลมีน้ำหนักมากกว่าอากาศ และสามารถสะสมทำให้เกิดภาวะอันตรายหากบริเวณนั้นไม่ได้อากาศ

5.3 อุปกรณ์พิเศษ และข้อควรระวังของมาตรการดับเพลิง: ควรสวมใส่เครื่องช่วยหายใจแบบมีถังอากาศแยก (SCBA) เครื่อง

ควรระวังระดับความเข้มข้นของก๊าซไฮโดรเจน หรืออาจตรวจสอบเปลวไฟจากไฮโดรเจนด้วยการใช้ตัวไม่ภาวเย็นเข้าไปด้านหน้า เพื่อ

ตรวจสอบว่าเปลวไฟของไฮโดรเจนหรือไม่ และไม่ควรยืนหน้าเป็นลำตรงเข้าไปยังจุดรั่วไหล

หัวข้อ 6: มาตรการจัดการเมื่อมีการรั่วไหลของสาร (Accidental release measures)

6.1 ข้อควรระวังส่วนบุคคล อุปกรณ์ป้องกันอันตราย และขั้นตอนการปฏิบัติงานฉุกเฉิน: กรณีเกิดเหตุฉุกเฉิน ควรอพยพ

ผู้คนออกไปยังพื้นที่ปลอดภัย และเคลื่อนย้ายเปลวไฟ แหล่งความร้อน ตลอดจนเชื้อเพลิง หรือสิ่งของที่ยังติดไฟได้ออกจากพื้นที่

ปิดกั้นเขต และระบายน้ำจากในพื้นที่

กรณีที่มีความร้อนสูง หรือเพลิงไหม้ ภาชนะบรรจุก๊าซ ถูกออกแบบให้สามารถระบายก๊าซ โดยแรงดันระบบ ออกมาจากภาชนะบรรจุ ดังนั้นความดันจากความร้อนและเปลวไฟ หรือใช้วิธีฉีดน้ำดับเพลิงเป็นสื่อ เพื่อช่วย หรือเย็นภาชนะบรรจุ หากเป็นไปได้ให้พยายามเปิดแหล่งดันทางของก๊าซที่รั่วไหล และปล่อยให้เปลวไฟเผาไหม้ส่วนที่คงค้างไว้จนหมดไปเองในที่โล่ง หากไม่แน่ใจในความปลอดภัย ห้ามเข้าจับเหตุ หากเกิดการระเบิด หรือจุดติดไฟอีกครั้ง ควรเลือกใช้อุปกรณ์ และระดับที่เหมาะสม เช่น การอพยพผู้คนไปยังพื้นที่ปลอดภัย เป็นต้น

6.2 ข้อควรระวังด้านสิ่งแวดล้อม: สารนี้ไม่มีผลกระทบต่อสิ่งแวดล้อม แต่ไม่ควรปล่อยก๊าซออกสู่บรรยากาศโดยตรง และการปนเปื้อนจะระดับความเข้มข้นของก๊าซไฮโดร

6.3 วิธีการและวัสดุที่เก็บ และทำความสะอาด (Cleaning up): หากเกิดการรั่วไหลเล็กน้อยในระบบใช้งานก๊าซ ให้ปฏิบัติตามวิธีความปลอดภัยและระบบมาตรฐานของเครื่องจักรอุปกรณ์ และอาจใช้ก๊าซเฉื่อยใส่ก๊าซคงค้างในระบบ ก่อนเข้าซ่อมบำรุง กรณีเกิดการรั่วไหลมาก ให้เพิ่มการระบายอากาศในพื้นที่ ด้วยวิธีหรือเครื่องดูด หรือใช้ก๊าซเฉื่อยใส่ในระบบ หลีกเลี่ยงการระบาย อากาศด้วยอุปกรณ์ไฟฟ้าทุกชนิด ตลอดจนแหล่งประกายไฟ และความร้อนต่าง ๆ เพราะอาจก่อให้เกิดเพลิงไหม้ได้ ตรวจสอบระดับ ความเข้มข้นของก๊าซไฮโดรเจนในพื้นที่ทุกครั้ง

หัวข้อ 7: การขนถ่าย เคลื่อนย้าย ใช้งาน และเก็บรักษา (Handling and storage)

7.1 ข้อควรระวังการขนถ่ายเคลื่อนย้าย และเก็บรักษาอย่างปลอดภัย

เมื่อเปิดวาล์วให้ก๊าซขึ้นสู่ถังอากาศ อาจทำให้เกิดการติดไฟได้ การเคลื่อนย้ายถังขึ้นลง หาก ใบมือถัก และจัดเก็บ ภาชนะบรรจุก๊าซ ในที่อุณหภูมิสูงไม่เกิน 50 องศาเซลเซียส (122 องศาฟาเรนไฮต์) การจัดเก็บต้องแยกตามประเภทของก๊าซ โดย อากาศจากภาชนะบรรจุภาชนะ หากไม่แน่ใจวิธีวิธีการจัดเก็บให้ศึกษาข้อมูลเพิ่มเติมจากเอกสารของผู้ขาย กรณีที่พบว่าภาชนะบรรจุ ก๊าซไม่มีฉลากระบุ ให้แจ้งและนำส่งกลับถึงผู้ขาย เพื่อดำเนินการตรวจสอบแก้ไข

การเคลื่อนย้ายโดยผู้ปฏิบัติงาน ให้ใช้รถเข็น เพื่อออกแบบสำหรับภาชนะเคลื่อนย้ายที่ก๊าซ มีฝาครอบวาล์ว และมีตัวรัด ให้อุปกรณ์เคลื่อนย้ายที่เคลื่อนย้าย หากพบว่าฝาครอบวาล์วเป็นสนิม หรือเปิดได้ยาก ให้ใช้ประแจสายรัดช่วยในการเปิดฝาครอบ วาล์ว ห้ามใช้เครื่องมืออื่น ๆ เช่น ไขควง และอุปกรณ์รัดต่าง ๆ ที่ก่อให้เกิดความเสียหายต่อวาล์ว และท่อได้ หากไม่มั่นใจ หรือ ประสบปัญหาเปิดวาล์วยาก หรือจ่ายก๊าซไม่สม่ำเสมอ ให้รีบติดต่อผู้ขายทันที เมื่อเคลื่อนย้ายลงจากการเข็น ให้อากาศติดผนัง หรือบน ใต้สายเคเบิล หรือใช้สายรัดเพื่อให้อากาศติดผนัง เพื่อป้องกันท่อล้ม และใช้ฝาครอบวาล์วปิดทุกครั้งที่ไม่ใช้งาน

ก่อนนำสายก๊าซเข้าสู่ระบบ ต้องตรวจสอบระดับความดัน และอุปกรณ์ที่เกี่ยวข้อง ให้มั่นใจว่าไม่มีแรงดันย้อนกลับ จากระบบใช้งาน เมื่อต้องเข้ากับการระบายก๊าซแล้ว ตรวจสอบอุปกรณ์ที่ใช้ใช้งานที่ความเหมาะสมกับประเภทของก๊าซที่ใช้ และระบบ

หรือก๊าซอื่นเริ่มใช้งานทุกครั้ง เมื่อเริ่มใช้งาน ต้องคอย ๆ เปิดใช้งานที่แรงดันเริ่มต้นต่ำ ๆ และเปิดวาล์วทีละน้อย หลีกเลี่ยงการเปิดวาล์วอย่างรวดเร็ว

ต้องปิดวาล์วทุกครั้ง เมื่อใช้งานเสร็จแล้ว หรือก๊าซหมด จนต้องพักก๊าซ และอุปกรณ์จ่าย ห้ามใช้อุปกรณ์ดัดแปลงหรือพยายามซ่อมวาล์ว หรือวาล์วมิวท์เอง ให้รีบแจ้งผู้ขายทันที เพราะการซ่อมเอง หรือดัดแปลงเอง อาจทำให้อุปกรณ์ชำรุดได้

ห้ามกระแทกหรือก๊าซ วาล์วและอุปกรณ์ต่าง ๆ ห้ามสูบลมหรือปะทะงาน หรืออยู่ในพื้นที่ใกล้เคียง ห้ามขีดแวงดำ หรือขีดวงแดง โดยไม่ได้วัดค่าและแจ้งจากผู้ขาย ห้ามถ่ายเทก๊าซจากผู้ขาย ห้ามถ่ายเทก๊าซจากถังหนึ่งไปยังอีกถังหนึ่ง ควรใช้อุปกรณ์ป้องกันกลิ่นย้อนกลับในท่อ ห้ามใช้ปลิวไฟ หรือกระแสไฟฟ้า เพื่อเพิ่มแรงดันของก๊าซ ทั้งนี้ภาชนะบรรจุก๊าซสามารถทนความดันได้ไม่เกิน 50 องศาเซลเซียส หรือ (122 องศาฟาเรนไฮต์) ควรหลีกเลี่ยงการจัดเก็บในที่มีอุณหภูมิต่ำกว่า -30 องศาเซลเซียส (-20 องศาฟาเรนไฮต์) เป็นเวลานาน ๆ และระบบส่งก๊าซ และอุปกรณ์อื่น ๆ ที่เกี่ยวข้องทั้งหมด ต้องสะอาดดีไม่เขี้ยวร้อยก่อนเริ่มใช้งาน

ภาชนะที่เก็บไว้นาน ควรนำวาล์วใช้งานก่อน ห้ามตรวจสอบสภาพของภาชนะบรรจุ และการรั่วไหลเป็นประจำ ตามข้อกำหนด หรือมาตรฐานที่กำหนดไว้ การจัดเก็บภาชนะบรรจุก๊าซที่แรงดันเริ่มต้นที่เปิด ควรนำมาตรการป้องกันกาเกิดอันตรายจากสภาพอากาศ ที่ขึ้นจัดเก็บไม่ก่อให้เกิดอาการก่อโรคของภาชนะบรรจุก๊าซ และจัดเก็บภาชนะบรรจุก๊าซในแนวตั้ง มีอุปกรณ์ป้องกันการล้ม ควรปิดวาล์วให้แน่นทุกครั้ง เมื่อไม่ใช้งาน การจัดเก็บควรแยกท่อเปล่า และท่อที่มีก๊าซออกจากกันอย่างชัดเจน พร้อมติดป้ายในที่ที่ ไม่เห็นชัดเจน

7.2. สภาพการจัดเก็บรักษาความปลอดภัย และข้อห้ามในการเก็บรักษาที่ใช้กันไม่ได้ (Incompatibility)

จัดเก็บภาชนะบรรจุก๊าซในอาคารที่ออกแบบสำหรับก๊าซชนิดนั้น ๆ โดยมีลักษณะเป็นอาคารสูง ระบบอากาศได้ติดอุณหภูมิไม่สูงกว่า 50 องศาเซลเซียส หรือ (122 องศาฟาเรนไฮต์) หรือต่ำกว่า -30 องศาเซลเซียส (-20 องศาฟาเรนไฮต์) ห่างไกลจากแหล่งความร้อน และประกายไฟ ติดป้ายเตือน “ห้ามสูบลมหรือ ห้ามถ่ายเทก๊าซ” ให้ชัดเจน หลีกเลี่ยงการจัดเก็บก๊าซไวไฟ หรือก๊าซพิษปริมาณมาก ภาชนะบรรจุเมื่อใช้งานหมดแล้ว ต้องนำส่งกลับคืนยังผู้ขาย และควรหลีกเลี่ยงแรงดันเล็กน้อยภายในภาชนะ เพื่อป้องกันอากาศภายในไหลย้อนกลับเข้าไปสะสมภายในภาชนะบรรจุ สำหรับการใช้งานอุปกรณ์ไฟฟ้าทุกชนิดในที่ที่จัดเก็บ ต้องเป็นอุปกรณ์ไฟฟ้าชนิดที่สามารถใช้ได้กับชนิดไวไฟ

พื้นที่จัดเก็บก๊าซไวไฟ ต้องเก็บในห่างจากวัตถุไวไฟ เชื้อเพลิงทุกชนิด และแยกออกจากพื้นที่จัดเก็บก๊าซชนิดอื่น เช่น ก๊าซออกซิเจน สารออกไซด์ของก๊าซพิษ อย่างน้อย 6 เมตร (20 ฟุต) หรือใช้กำแพงทนไฟทนไฟอย่างน้อย 4.5 เมตร (15 ฟุต) โดยกำแพงทนไฟอย่างน้อย 30 นาที

หัวข้อ 8: การควบคุมการรับสัมผัสและการป้องกันส่วนบุคคล (Exposure controls/personal protection)

8.1 ค่าควบคุมการรับสัมผัส (Occupational /Biological exposure limit values)

ไม่มีข้อมูลปรากฏ

8.2 การควบคุมทางวิศวกรรมที่เหมาะสม

จัดให้มีการระบายอากาศตามธรรมชาติ หรือใช้ระบบระบายอากาศ ที่มีระบบป้องกันกาเกิดประกายไฟ ในกระบวนการอากาศให้เพียงพอ และมีปริมาณความเข้มข้นของก๊าซไวไฟสูง ไม่เกินกว่าค่าขีดจำกัดล่างของการระเบิด

8.3 มาตรการป้องกันส่วนบุคคล

อุปกรณ์ป้องกันอันตรายส่วนบุคคล

อุปกรณ์ป้องกันทางเดินหายใจ: ห้ามเข้าพื้นที่ที่มีปริมาณความเข้มข้นสูง ซึ่งอาจทำให้เกิดภาวะขาดอากาศอย่างรวดเร็วก่อให้เกิดอันตรายได้ กรณีผู้ปฏิบัติงานต้องทำงานในที่สูง ไม่เกินกว่าค่าขีดจำกัดล่างของการระเบิด

อุปกรณ์ป้องกันมือ: ใช้ถุงมือหนัง ที่ทนทานต่อการกระแทก หรือป้องกันการบาด และปฏิบัติงานกับท่อก๊าซ

อุปกรณ์ป้องกันดวงตา: แว่นตานิรภัย

อุปกรณ์ป้องกันร่างกาย: เสื้อผ้าป้องกันการติดไฟ เช่น Normex

อุปกรณ์ป้องกันเท้า: รองเท้านิรภัย

หัวข้อ 9: คุณสมบัติทางกายภาพและเคมี (Physical and chemical properties)

9.1 ลักษณะทั่วไป: ก๊าซแรงดันสูง ไม่มีสี ไม่มีกลิ่น ไม่มีรส ติดไฟได้ง่าย

9.2 กลิ่น: ไม่มีกลิ่น

9.3 ค่าขีดจำกัดของกลิ่นที่รับได้ (Odor threshold limit): ไม่มีกลิ่น

9.4 ค่าความเป็นกรด-ด่าง (pH): ไม่ปรากฏข้อมูล

9.5 จุดหลอมเหลวและจุดเยือกแข็ง (Melting point/Freezing point): -259.2° C / -240°C

9.6 จุดเดือดเริ่มต้น และช่วงของการเดือด (Boiling point and range): -252.9°C

- 9.7 จุดวาบไฟ (Flash point): ไม่ปรากฏข้อมูล
- 9.8 อัตราการระเหย (Evaporation rate): ไม่ปรากฏข้อมูล
- 9.9 ความสามารถในการลุกติดไฟได้ของของแข็ง และก๊าซ (Flammability solid, gas): ไม่ปรากฏข้อมูล
- 9.10 ซีดีจำกัดบนและล่างของการติดไฟ (LEL/UEL): 4-75% (V)
- 9.11 ความดันไอ (Vapor pressure): ไม่สามารถวัดได้
- 9.12 ความหนาแน่นไอ (vapor density): 0.0001 g/cm3 ที่ 21 °C
- 9.13 ความหนาแน่นสัมพัทธ์ (Relative density): 0.07 (อากาศ =1)
- 9.14 ความสามารถในการละลายได้ (Solubility): 0.0016 g/l
- 9.15 ค่าสัมประสิทธิ์การละลาย (N-octanol/water) : ไม่ปรากฏข้อมูล
- 9.16 อุณหภูมิที่ลุกติดไฟได้เอง (Auto ignition temperature) : 560 °C
- 9.17 อุณหภูมิของการสลายตัว (Decomposition temperature) : ไม่ปรากฏข้อมูล
- 9.18 ความหนืด (Viscosity) : ไม่ปรากฏข้อมูล
- หัวข้อ 10: ความเสถียรและการเกิดปฏิกิริยา (Stability and reactivity)**
- 10.1 การเกิดปฏิกิริยา: ไม่มี
- 10.2 ความเสถียรทางเคมี: ก๊าซมีความเสถียรในบรรยากาศปกติ
- 10.3 ความไม่เข้ากันได้ในการเกิดปฏิกิริยาคือ: ไม่มี
- 10.4 ภาวะที่ควรหลีกเลี่ยง: เปลวไฟ ความร้อน ออกซิเจน สารออกซิไดเซอร์ และสารพิษ
- 10.5 วัสดุที่เข้ากันได้: ออกซิเจน ออกซิไดเซอร์ สารพิษ
- 10.6 ความเป็นอันตรายของสารที่เกิดจากการสลายตัว: ไม่ปรากฏข้อมูล

หัวข้อ 11: ข้อมูลด้านพิษวิทยา (Toxicological information)

- 11.1 ข้อมูลเกี่ยวกับการรับสัมผัส: ไม่มีข้อมูลปรากฏ
- 11.2 อาการปรากฏ: ไม่มีข้อมูลปรากฏ
- 11.3 ผลกระทบเฉียบพลัน ภัยมาภายหลัง และเรื้อรัง: ไม่มีข้อมูลปรากฏ
- 11.4 ค่าความเป็นพิษ: ไม่มีข้อมูลปรากฏ

หัวข้อ 12: ข้อมูลด้านนิเวศวิทยา (Ecological)

- 12.1 ความเป็นพิษต่อระบบนิเวศ: สารนี้ไม่มีผลกระทบต่อระบบนิเวศ
- 12.2 การตกค้างระยะยาว และความสามารถในการย่อยสลาย (Persistence & Degradability) : ไม่มีข้อมูลปรากฏ
- 12.3 ศักยภาพในการสะสมทางชีวภาพ (Bioaccumulative potential) : ไม่มีข้อมูลปรากฏ
- 12.4 การเคลื่อนย้ายในดิน (Mobility of soil) : ไม่มีข้อมูลปรากฏ
- 12.5 ผลกระทบอื่น ๆ (Other adverse effects): ไม่มีข้อมูลปรากฏ

หัวข้อ 13: ข้อมูลพิจารณาในการกำจัด (Disposal considerations)

- 13.1 ข้อมูลการขนถ่าย เคลื่อนย้าย และวิธีการจัดการของเสียและบรรจุภัณฑ์ไปเรื่อย

นำส่งผลิตภัณฑ์ที่ใช้งานไม่ได้ หรือใช้หมดแล้ว กลับไปยังผู้ขาย หรือติดต่อร้านค้าแนะนำการกำจัดจากผู้ขาย ห้ามปล่อยก๊าซออกสู่บรรยากาศ โดยขาดการควบคุม เนื่องจากอาจก่อให้เกิดเพลิงไหม้ได้ ก๊าซดังกล่าวกำจัดด้วยการใช้เปลวไฟในตัววิธีที่เหมาะสม สำหรับกระบวนการที่ใช้งานไม่ได้ให้นำส่งภาชนะดังกล่าว คืนกลับมายังผู้ขาย

หัวข้อ 14: ข้อมูลการขนส่ง (Transport information)

- 14.1 หมายเลขสหประชาชาติ (UN number): 1049
- 14.2 ชื่อที่ถูกต้องในการขนส่งของสหประชาชาติ (UN Shipping name): ไฮโดรเจน (Hydrogen)
- 14.3 ประเภทความเป็นอันตรายสำหรับการขนส่ง (Transport hazard class): 2.1
- 14.4 กลุ่มการบรรจุ (Packing group): ไม่ปรากฏข้อมูล

14.5 ผลการทางทะเล (Marine pollutant): ไม่ปรากฏข้อมูล

14.6 การขนส่งด้วยยานพาหนะทางบก (Annex II MAROL 73/78, IBC Code): ไม่ปรากฏข้อมูล

14.7 ข้อควรระวังพิเศษ: ไม่มี

หัวข้อ 15: ข้อมูลด้านกฎข้อบังคับ (Regulatory information)

EPA SARA Title III Section 312 (40 CFR 370) Hazard Classification

Fire Hazard. Sudden Release of Pressure Hazard.

หัวข้อ 16: ข้อมูลอื่นๆ (other information)

ข้อมูลความปลอดภัยตามระดับมาตรฐาน NFPA

สุขภาพ : 0

ความไวไฟ : 4

การเกิดปฏิกิริยา : 0

ข้อมูลความปลอดภัยตามระดับมาตรฐาน HMIS

สุขภาพ : 0

ความไวไฟ : 4

อันตรายทางกายภาพ : 3

จัดทำข้อมูลโดย : ส่วนความปลอดภัย บริษัทบางกอกอินดัสเทรียลส์ จำกัด

แหล่งข้อมูล : Airproducts and Chemical Inc.

MATERIAL SAFETY DATA SHEET

LYSB518-03

Revision date : September 16, 2013

1. PRODUCT AND COMPANY IDENTIFICATION

Product Name : ECO MAGNA MAGNETIC PARTICLE LY-40 CONC.

MSDS No. : LYSB518-03

Name of Manufacturer
MARKTEC ASIA CO., LTD
Internet Website Address (Contactable at e-mail)
http://www.marktechthailand.com

Head Office Address

181/1 MOO 7 HUASAMRONG, PLAENG YAO, CHACHOENGSAO, 24190 THAILAND

Emergency and Information Telephone or Facsimile No.

Telephone No. : +66 3857 5050-3

Facsimile No. : +66 3857 5054

2. COMPOSITION / INFORMATION ON INGREDIENTS

Substance / Mixture : Mixture.

Hazardous Components	CAS No.	% (BW)
Fluorescent pigment	Registered	1 ~ 5
Iron oxide	1309-38-2	10 ~ 20
Acrylic resin	Registered	1 ~ 5
Silicate powder	7631-86-9	1 ~ 5
Urea resin	Registered	1 ~ 5
Nonionic Surfactant	Registered	1 ~ 10
Corrosion inhibitor	Registered	1 ~ 10
Antifoaming agent	Registered	1 ~ 5
Water	—	50 ~ 60
Isopropyl alcohol	67-63-0	0.1 ~ 1
Adipic acid	124-04-9	1 ~ 3
Triethanolamine	102-71-6	1 ~ 5

3. HAZARDS IDENTIFICATION

Class Name of Hazardous Chemicals for MSDS in JAPAN

Unclassified

Physical and Chemical Hazards

Noncombustible

Adverse Human Health Effects

Harmful by inhalation.



Pictograms or Symbols :

4. FIRST-AID MEASURES

Eye Contact

Gently rinse the affected eyes with clean water for at least 15-minutes.
And refer for medical attention.

Skin Contact

Wash the affected areas under running water using a mild soap.

Inhalation

Remove the victim from the contamination immediately to fresh air.

If breathing is weak, irregular or has stopped, open his airway, loosen his collar and belt and administer artificial respiration.

Ingestion
Rinse mouth with water.
Give the person one or two glasses or water, try to get the victim to vomit.
And refer for medical attention.
5. FIRE-FIGHTING MEASURES
Extinguishing Media
Use extinguishing media appropriate to surrounding fire condition.
This product is noncombustible itself.
Specific Hazards with to Fire-fighting Measures
Fire fighters should wear proper protective equipment.
Cool container with water spray.
Move container from fire areas if it can be done without risk.
6. ACCIDENTAL RELEASE MEASURES
Personal Precaution
Wear proper protective equipment.
Methods of Cleaning up
Ventilate area after material pick up is complete.
Shut off all sources of ignition.
7. HANDLING AND STORAGE
Handling
Use only well-ventilated areas.
Avoid contact with skin or eyes.
Keep container tightly closed.
Avoid rough handling or dropping.
Storage
Store in cool, dry, well-ventilated location.
Keep container tightly closed.
8. EXPOSURE CONTROLS / PERSONAL PROTECTION
Control Parameters
ACGIH TLV
Silicate powder: 10mg/m ³
Iron oxide: 5mg/m ³
Isopropyl alcohol: 400ppm
Adipic acid: 5mg/m ³
Triethanolamine: 5mg/m ³
Engineering Measures
Good general ventilation should be for most condition.
Personal Protection Equipment
Respiratory protection : For most conditions no respiration protection should be needed.
Eye protection : Safety glasses.
Skin and body protection : Gloves.
9. PHYSICAL AND CHEMICAL PROPERTIES
Appearance
Physical state : Liquid
Color : Dark-green
Odor : Very little odor
Density : 1.15 g/cm ³ at 20°C
Boiling Point : IBP >100°C
Solubility in Water : Soluble
10. STABILITY AND REACTIVITY
Flash Point(As a product) : N/A

Flash Point : (As raw materials)	[Nonionic Surfactant] >251°C	[Isopropyl alcohol] 11.7°C	[Adipic acid] 196°C	[Triethanolamine] 179°C
Ignition Temperature :	Not available	460°C	422°C	324°C
Explosion Limit :	Not available	2.0~12.7vol%	Not available	1.3~8.51vol%
Stability and Reactivity	This product is considered a stable material under normal and anticipated storage and handling conditions.			
11. TOXICOLOGICAL INFORMATION				
Route of Health Hazard : Skin and, or eye contact.				
Symptoms : Irritation-eyes.				
Target Organs : Eyes, Skin.				
Acute Toxicity : Not available.				
(Reference) Oral Toxicity (LD ₅₀) by the date of Hazardous Components :				
Silicate powder (Oral LD ₅₀) >10g/kg(Rat)				
Iron oxide (Oral LD ₅₀) ≥5.0g/kg (Rat)				
Isopropyl alcohol (Oral LD ₅₀) 5.28g/kg (Rat), 5.5g/kg(Rat)				
Adipic acid (Oral LD ₅₀) >3.6~11g/kg (Rat), >11g/kg(Rat)				
Triethanolamine (Oral LD ₅₀) 8.68g/kg (Rat), 9.11g/kg(Rat)				
12. ECOLOGICAL INFORMATION				
Biodegradability : Not available.				
Fish Toxicity (LC ₅₀) : Not available.				
(Reference) Fish Toxicity (LC ₅₀) by the date of Hazardous Components :				
Isopropyl alcohol (LC ₅₀) >100mg/L/96H(killifish)				
13. DISPOSAL CONSIDERATIONS				
Do not dump into sewers, on the ground or into any body of water.				
Follow all regulations in your country.				
14. TRANSPORT INFORMATION				
Follow all regulations in your country.				
(Reference)				
IATA / ICAO CODE				
UN No. : N/A				
Class : N/A				
PG : N/A				
PI : N/A				
IMO / IMDG CODE				
UN No. : N/A				
Class : N/A				
PG : N/A				
EM-S No. : N/A				
Marine Pollutant : N/A				
15. REGULATORY INFORMATION				
Follow all regulations in your country.				
16. OTHER INFORMATION				
The information herein is given in good faith, but no warranty, express or implied, is made.				
Please consult the Marktec Asia Co., Ltd for further information.				

ข้อมูลด้านความปลอดภัยของสารเคมี
MATERIAL SAFETY DATA SHEET (MSDS)

ในโตรเจนเหลว

LIQUID NITROGEN

- | | |
|--|---|
| 1. รายละเอียดเกี่ยวกับผลิตภัณฑ์ | |
| 1.1 ชื่อทางการค้า/เคมี/สูตรทางเคมี | ไนโตรเจนเหลว / ลิควิดไนโตรเจน / N2 |
| 1.2 การใช้ประโยชน์ | เป็นก๊าซเฉื่อย ใช้ในทางอุตสาหกรรมโลหะ ปิโตรเคมี อาหารและเครื่องดื่ม |
| 2. การจำแนกสารเคมี (Chemical Classification) | |
| 2.1 U.N. Number | 1977 |
| 2.2 CAS Number | 7727-37-9 |
| 2.3 สารก่อมะเร็ง | ไม่ระบุ |
| 2.4 HAZ Code | 2 RE |
| 3. สารประกอบที่เป็นอันตราย (Hazardous Ingredients) | |
| 3.1 ชื่อสารเคมี | ไนโตรเจน |
| 3.2 เปอร์เซ็นต์ | มากกว่า 98 % |
| 4. คุณสมบัติทางกายภาพและทางเคมี (Physical and Chemical Properties) | |
| 4.1 ลักษณะสี และกลิ่น | ไม่มีสี ไม่มีกลิ่น |
| 4.2 สถานะ | เป็นก๊าซ |
| 4.3 น้ำหนักโมเลกุล | 28 |
| 4.4 จุดเดือด | -196 °C |
| 4.5 จุดหลอมเหลว | -210 °C |
| 4.6 อุณหภูมิวิกฤติ | -147 °C |
| 4.7 ความหนาแน่นแก๊ส | 1.138 Kg/m ³ (ที่ 27°C, 1ATM) |
| 4.8 ความหนาแน่นแก๊สเหลว | 0.809 Kg/l (ที่จุดเดือด, 1ATM) |
| 4.9 ความสามารถในการละลายน้ำ | 20 mg/l |
| 4.10 ข้อมูลทางกายภาพและเคมีอื่นๆ | เป็นก๊าซที่เป็นส่วนผสมหลักของอากาศ (78% ในอากาศ) , สามารถละลายได้ในเอทิลโมเนียเหลว และแอลกอฮอล์ |

9. การปฐมพยาบาล

หายใจเข้าไป : ถ้าหายใจเข้าไปให้เคลื่อนย้ายผู้ป่วยออกสู่อากาศบริสุทธิ์ ถ้าผู้ป่วยหยุดหายใจให้ช่วยหายใจถ้าหายใจลำบากให้ออกซิเจนช่วยนำส่งไปพบแพทย์

กินหรือกลืนเข้าไป : ถ้ากลืนหรือกินเข้าไป ไม่จำเป็นต้องคายไต่ สารนี้เสถียรเป็นก๊าซที่อุณหภูมิห้อง
สัมผัสผิวหนัง : ถ้าสัมผัสผิวหนังให้ล้างผิวหนังที่ด้วยน้ำปริมาณอย่างน้อย 15 นาที พร้อมถอดเสื้อผ้าและรองเท้าที่ปนเปื้อนสารเคมีออก ถ้าอาการไม่ทุเลาลงให้นำส่งไปพบแพทย์
สัมผัสสุกตา : ถ้าสัมผัสสุกตา อย่าใช้สิ่งหรือน้ำมันป้ายตา ถ้าไม่ได้รับคำแนะนำจากแพทย์ นำส่งไปพบแพทย์ทันที

	MATERIAL SAFETY DATA SHEET				QC-MSDS-F001
	Product	Rev.	Page	Date	
	LPG	8	1/8	21/02/2012	

1. รายละเอียดเกี่ยวกับผลิตภัณฑ์ (PRODUCT DATA)

1.1 ชื่อทางการค้า (Trade Name): ก๊าซหุงต้ม (Liquefied Petroleum Gases, LPG)

1.2 การใช้ประโยชน์ (Use)

ใช้เป็นการหุงต้ม ใช้เป็นเชื้อเพลิงในอุตสาหกรรม เชื้อเพลิงในรถยนต์ และเป็นวัตถุดิบในอุตสาหกรรมปิโตรเคมี (Used as fuel and used in petrochemical industry)

1.3 ผู้ผลิต / ผู้นำเข้า (MANUFACTURER / IMPORTER): บริษัท ปตท. จำกัด (มหาชน) (PTT Public Company Limited)
ที่อยู่ (Address): 555 ถ. วิภาวดีรังสิต เขต จตุจักร กรุงเทพฯ 10900
(555 Vipavadee-rangsit Rd., Jatujak Bangkok 10900)
โทรศัพท์ (Telephone Number) +66(0)2537-2000

2 ข้อมูลองค์ประกอบ (COMPOSITION/INFORMATION ON INGREDIENT)

ชื่อสารเคมี (Substances)	Index No.	CAS No.	EC No.	Labelling	เปอร์เซ็นต์ (Percent)	ค่ามาตรฐานความปลอดภัย	
						TLV (ACIGH)	PEL (OSHA)
Propane ** F+: R12	601-003-00-5	74-98-6	200-827-9	F+ R: 12 S: (2)-9-16	55.0-64.2	1000 ppm TWA	-
Butane [1] and Isobutane [2] ** F+: R12 ** Note : C	601-004-00-0	106-97-8 [1] 75-28-5 [2]	203-448-7 [1] 200-857-2 [2]	F+ R: 12 S: (2)-9-16	32.5-45.0	800 ppm TWA	-

หมายเหตุ: ค่าอธิบายสำหรับ การจำแนกประเภท, R-Phrase, S-Phrase สามารถดูได้จากข้อ 15 (See section 15 for the full text of the Classification, R-phrases, S-phrases declared above)

3 การแบ่งอันตราย (HAZARDS IDENTIFICATION)

3.1 การจำแนกประเภทของสาร (Product Specification)

เป็นสารที่มีความไวไฟสูง (Extremely Flammable)

3.2 อันตรายทางกายภาพและเคมี/ อันตรายจากไฟไหม้และการระเบิด (Physical and Chemical Hazards/ Fire and Explosion Hazards)

- ผลิตภัณฑ์มีความไวไฟสูงมาก สามารถเกิดไอระเหยได้ที่อุณหภูมิต่ำกว่าอุณหภูมิห้อง ซึ่งสามารถทำให้เกิดส่วนผสมที่ติดไฟได้ทันที (Product is high flammable liquid and can release vapors that can readily form flammable mixtures at below room temperatures)

Additional Information Available from : Quality Analysis Department, Oil Business

Address : 555 Archanong Rd. Klongtoey, Bangkok 10260 Thailand Tel. +66(0)2239-7149, Fax. : +66(0)2239-7149

	MATERIAL SAFETY DATA SHEET				QC-MSDS-F001
	Product	Rev.	Page	Date	
	LPG	8	218	21/02/2012	

- เมื่อเกิดกับก๊าซจากการสะสมของไฟฟ้าสถิต ซึ่งอาจทำให้เกิดไฟได้ ควรถ่ายสายดินเข้ากับอุปกรณ์ต่างๆ (Product can accumulate static charges which can cause an incendiary electrical discharge, should be bonded and grounded)

4 การปฐมพยาบาล (FIRST AID MEASURE)

- 4.1 กรณีสัมผัสสารเคมีทางผิวหนัง (Skin Contacting)
 - ล้างบริเวณที่สัมผัสด้วย สบู่ และ น้ำสะอาดๆ (Flush with large amounts of water, use soap if available)
 - เปลี่ยนเสื้อผ้าและรองเท้าที่มีการปนเปื้อนกับผลิตภัณฑ์ออก และนำไปทำความสะอาด (Remove grossly contaminated clothing, including shoes, and launder before reuse.)
 - หากเกิดการระคายเคืองเกิดขึ้นแดงบริเวณที่สัมผัส ควรไปพบแพทย์ (If irritation or redness has develops, seek medical attention)
- ในกรณีที่สัมผัสถูกตาหรือจมูกในสถานะของเหลว ให้ใช้น้ำที่อุณหภูมิปกติล้างบริเวณที่สัมผัส เพื่อช่วยลดความเย็นที่เกิดจากการสัมผัสกับอุณหภูมิ (In case of contact with liquid LPG. It is advisable to keep the injured organ under a flow of water of comfortable temperature. This will allow heat to transfer slowly from the water to the organs)

- 4.2 กรณีสัมผัสสารเคมีทางตา (Eye Contacting)
 - ล้างตาด้วยน้ำอย่างน้อย 15 นาที แล้วจึงไปพบแพทย์ (Flush with fresh water for 15 minute. If irritation persists, get medical attention.)

- 4.3 กรณีสัมผัสสารเคมีโดยการหายใจ (Inhalation)
 - รีบเคลื่อนย้ายผู้ป่วยไปในที่ที่มีอากาศบริสุทธิ์ แล้วจึงรีบปรึกษาแพทย์ (Remove to fresh air. Obtain medical attention in all case)

- 4.4 กรณีสัมผัสโดยการกลืนกิน (Ingestion)
 - ห้ามทำให้อาเจียน และรีบนำไปส่งแพทย์ (If swallow, DO NOT induce vomiting. Keep at rest. Get prompt medical attention.)

5 ข้อมูลการดับเพลิง (FIRE-FIGHTING MEASURES)

- 5.1 ขั้นตอนการดับเพลิง (Fire-fighting Procedure)
 - ไม่ควรใช้น้ำในการดับเพลิง แต่ควรใช้ถังสารลดแรงดันของเหลวที่เกิดเพลิงไหม้ให้น้อย ในกรณีที่เกิดเพลิงไหม้นั้นจะบรรเทาได้โดยใช้น้ำ ดังนั้น ควรดับเพลิงด้วยความระมัดระวัง ถ้าเป็นไปได้ควรมีการขุดหลุมกั้นหรือจากถังเก็บ และฉีดน้ำเพื่อรักษาอุณหภูมิไว้ต่ำ หลีกเลี่ยงการฉีดน้ำโดยตรงเข้าไปยังผลิตภัณฑ์ที่เกิดเพลิงไหม้ ไม่ควรปล่อยของเสียสู่สิ่งแวดล้อมสาธารณะ สำหรับผู้ที่ไม่ได้ดับเพลิงควรใช้อุปกรณ์ช่วยหายใจและสวมชุดดับเพลิง หลีกเลี่ยงการสูดดมไอระเหยที่เกิดขึ้น (Water may be ineffective on flames, but should be used to keep fire-exposed containers cool. Large fire, such as tank fires, should be fought with caution. If possible, pump the content from the tank and keep adjoining structures cool and protect personnel. Avoid spreading burning liquid with water used for cooling purposes. Do

Additional Information Available from : Quality Analysis Department, Oil Business
Address : 555 Archarong Rd. Klongtoey, Bangkok 10260 Thailand Tel. +66(0)2239-7149, Fax : +66(0)2239-7149

	MATERIAL SAFETY DATA SHEET				QC-MSDS-F001
	Product	Rev.	Page	Date	
	LPG	8	3/8	21/02/2012	

not flush down public sewers. The use of self-contained breathing apparatus and protective clothing is recommended for fire fighters. Avoid inhalation of vapors)

- ใช้โฟมหรือเคมีแห้งในการดับเพลิง (Use foam or dry chemical to extinguish fire)
- 5.2 ข้อควรระวังในการดับเพลิง (SPECIAL FIRE PRECAUTION)
 - ไอระเหยจะอยู่ที่พื้น และสามารถไหลไปตามท่อหรือทางระบายน้ำที่ระดับต่ำ อาจเกิดการจุดติดไฟจากแหล่งกำเนิดประกายไฟหรือใช้ใกล้ของที่ไม่ได้ (Vapor may travel along the ground to a source of ignition (heat, electric motor) some distant away)

6 มาตราการจัดการสารเคมีรั่วไหล (ACCIDENTAL RELEASE MEASURES)

- 6.1 การปนเปื้อนสู่พื้นดิน (Land Spill)
 - กำจัดแหล่งที่ก่อให้เกิดประกายไฟ ป้องกันการรั่วไหลลงไปสู่แหล่งน้ำ ลำธารหรือบ่อน้ำ (Eliminate sources of ignition. Prevent liquid from entering sewers.)

- หยุดการรั่วไหลโดยให้ทราย (Contain spilled liquid with sand.)
- ใช้วัสดุดูดซับในการจัดการกับสารที่รั่ว หรือสูบลบด้วยปั๊มชนิดป้องกันการระเบิดหรือปั๊มมือ ในกรณีที่สามารถมีความหนืดมากเกินไปจนทำให้ไม่ได้ออกฤทธิ์ได้ ให้ใช้สารเคมีตัวดูดซับที่สามารถสะกัดปิโตรเลียม เพื่อไม่ให้สารเคมีไหลลงสู่แหล่งน้ำ (Recover by pumping (use a suitable absorbent. If liquid is too viscous for pumping, scrape up with shovels or pails and place in suitable containers for recycle or disposal.)

- 6.2 การปนเปื้อนสู่แหล่งน้ำ (Water Spill)
 - กำจัดแหล่งที่ก่อให้เกิดประกายไฟ (Eliminate sources of ignition)

- แจ้งเตือนเรือลำนาน้ำขึ้นที่ส่งอุปกรณ์ใกล้เคียง และแจ้งให้หน่วยหรือหน่วยงานที่เกี่ยวข้องทราบโดยทันที (Notify port or relevant authority and keep public away)
- ตักสารเคมีออกจากผิวหน้าของน้ำ หรือดูดซับด้วยวัสดุดูดซับที่เหมาะสม (Remove surface by skimming or with suitable absorbents)

- หากได้รับอนุญาตจากหน่วยงานราชการที่มีมติชอบ อาจใช้วิธีการทำให้สารเคมีจมน หรือทำให้แพร่กระจายในแหล่งน้ำได้ (If allowed by local authorities and environmental agencies sinking and/or suitable dispersants may be used in non-confined waters)

7 การใช้และจัดการกับสารเคมี (HANDLING AND STORAGE)

- 7.1 อุณหภูมิจัดเก็บ (Storage Temperature (DegC)): อุณหภูมิห้อง (Ambient)
- 7.2 อุณหภูมิขณะขนส่ง (Transport Temperature): อุณหภูมิห้อง (Ambient)
- 7.3 อุณหภูมิในการถ่ายเทที่เหมาะสม (Loading/ Unloading Temperature): อุณหภูมิห้อง (Ambient)
- 7.4 ความดันขณะจัดเก็บและขนส่ง (Storage/Transport Pressure): ความดันบรรยากาศ (Atmospheric)

Additional Information Available from : Quality Analysis Department, Oil Business
Address : 555 Archarong Rd. Klongtoey, Bangkok 10260 Thailand Tel. +66(0)2239-7149, Fax : +66(0)2239-7149

	MATERIAL SAFETY DATA SHEET				QC-MSDS-F001
	Product		Rev.	Page	Date
	LPG		8	4/8	21/02/2012

7.5 การสะสมของไฟฟ้าสถิต (Electrostatic Accumulation Hazard): เป็นที่สะสมของไฟฟ้าสถิต ควรเริ่มต่อสายดิน (Use proper grounding procedure)

7.6 การใช้และกำจัดเก็บสารเคมี (Storage/ Handling)

- ใช้ในบริเวณปิดเท่านั้น (This product is intended for use in close system. Do not use in confined area)

- ไม่ใช้งาน จัดเก็บ หรือเปิดภาชนะใกล้กับเปลวไฟ แสงแดด ความร้อน และแหล่งกำเนิดประกายไฟต่างๆ (DO NOT handle, store or open near an open flame, source of heat or source of ignition. Protect material from direct sunlight)

- ผลิตภัณฑ์นี้ มีการสะสมของไฟฟ้าสถิต ควรทำการเชื่อมต่อสายดิน (Material will accumulate static charges which may cause an electric spark (ignition source). Use proper bonding and/or grounding procedures)

- ห้ามขัดความดัน ตัด ให้ความร้อน หรือเชื่อมภาชนะบรรจุ (DO NOT pressurize, cut, heat, or weld containers)

8 การป้องกันการสัมผัสสารเคมี (EXPOSURE CONTROLS/PERSONAL PROTECTION)

8.1 การควบคุมทางวิศวกรรม/การระบายอากาศ (Engineering control measures/Ventilation)

ควรจัดเก็บในสถานที่ปิดมิดชิด มีการระบายอากาศที่ดี การใช้งานต้องวางช่องหรือท่อระบายอากาศให้อยู่ด้านบน (Hood) และควรใช้อุปกรณ์ระบายอากาศชนิดบังคับการระเบิด (The use of local exhaust ventilation is recommended to control process emission near the source. Laboratory samples should be handling in a lab hood. Use explosion - proof ventilation equipment)

8.2 คำแนะนำทั่วไป (General Advice)

การเลือกใช้อุปกรณ์ป้องกันส่วนบุคคลจะขึ้นอยู่กับอันตรายของผลิตภัณฑ์ สถานที่ทำงาน และวิธีการใช้งานสารเคมีนั้น โดยทั่วไป ผู้ทำงานประจำควรสวมแว่นตานิรภัยที่มีระดับข้าง และเสื้อกั๊กป้องกันแขน ขา และร่างกายจากการสัมผัส สำหรับผู้ที่เข้าไปในพื้นที่ทำงานชั่วคราว ควรสวมแว่นตานิรภัยที่มีระดับข้างเป็นอย่างน้อย (The use and choice of Personal Protection equipment is related to the hazard of the product, the workplace, and the way the product is handled. In general , We recommend as a minimum safety precaution the safety glasses with side-shields and work clothes protection arms, legs and body be used. In addition, any person visiting an area where this product is handles or processed should at least wear safety glasses with side-shields)

8.3 การป้องกันระบบทางเดินหายใจ (Respiratory Protection)

ในกรณีที่ความเข้มข้นของผลิตภัณฑ์ในบรรยากาศสูงเกินกว่าค่ามาตรฐาน ควรสวมใส่หน้ากากครึ่งหน้า ที่ป้องกันการสัมผัสกับไอระเหย สำหรับผลิตภัณฑ์ที่เข้มข้นกว่านั้น ขึ้นอยู่กับปริมาณและชนิดของสารเคมีในพื้นที่ทำงาน แต่ควรใช้ฟิลเตอร์ชนิด A หรือใกล้เคียงและควรได้รับการรับรองจาก NIOSH (Where concentrations in air may exceed the limits given in this section, it's recommended to use a half face filler mask to protect from overexposure by inhalation. Suitable filler material depends on the amount and type of chemicals being handled in the workplace, but filler material of type "A" or similar may be considered for use and should be use appropriate NIOSH-approved respiratory protection)

Additional Information Available from : Quality Analysis Department, Oil Business
Address : 555 Ardhanong Rd. Klongtoey, Bangkok 10260 Thailand Tel. +66(0)2239-7149, Fax : +66(0)2239-7149

	MATERIAL SAFETY DATA SHEET				QC-MSDS-F001
	Product		Rev.	Page	Date
	LPG		8	5/8	21/02/2012

8.4 การป้องกันมือ (Hand Protection)

ควรสวมใส่ถุงมือป้องกันสารเคมี สำหรับวัสดุที่ใช้ทำถุงมือขึ้นอยู่กับปริมาณและชนิดของสารเคมีในพื้นที่ทำงาน แต่แนะนำให้ใช้ถุงมือที่ทำจาก PVC หรือ Nitrile และควรสวมใส่ถุงมือที่ทนต่อการฉีกขาด (When handling this product, it's recommended to wear chemical resistant gloves. The choice of suitable protective gloves depends on work conditions and what chemicals are handled, but we have positive experience with gloves made of Nitrile. Gloves should be replaced immediately if sign of degradation is observed)

8.5 การป้องกันดวงตา (Eyes Protection)

อ้างอิงตามข้อ 8.2 (See general advice)

8.6 การป้องกันผิวหนังและร่างกาย (Skin and Body Protection)

อ้างอิงตามข้อ 8.2 (See general advice)

9 ข้อมูลทางกายภาพและทางเคมี (PHYSICAL AND CHEMICAL DATA)

9.1 จุดเดือด (Boiling Point): -17 °C

9.2 ความดันไอ (Vapor Pressure): ไม่สูงกว่า (maximum) 200 psig (37.8 deg.C)

9.3 การละลายได้ในน้ำ (Solubility in Water): ละลายน้ำได้น้อยมาก (negligible)

9.4 ความถ่วงจำเพาะ (Specific Gravity): 0.522-0.534

9.6 อัตราการระเหย (Evaporating Rate): 100% (%Volatile)

9.7 ลักษณะสีและกลิ่น (Appearance Color and Odor): ของเหลว (ภายใต้ความดัน) ไม่มีสี แต่จะมีกลิ่นจากการเติมสารประกอบรบกวน (Liquid in high pressure condition, colorless, mercaptan odor)

10 ข้อมูลด้านอัคคีภัยและการระเบิด (FIRE AND EXPLOSION HAZARD DATA)

10.1 จุดวาบไฟ (Flash Point): (-105) °C

10.2 ขีดจำกัดการติดไฟ (Flammable limits by % Volume)

ต่ำที่สุด (LEL): 2.0

ต่ำที่สุด (UEL): 9.0

10.3 (Hazard Rating)

NFPA: Health- 1 Fire- 4 Reactivity- 0

10.4 อุณหภูมิที่สามารถติดไฟได้เอง (Autoignition Temperature): 400 - 500 °C

10.5 การเกิดปฏิกิริยาเคมี (Chemical Reactivity)

มีความคงตัวในสภาวะการเก็บและภาชนะบรรจุ (Stable under ordinary conditions of use and storage)

10.6 สารที่ต้องหลีกเลี่ยงหรือหลีกเลี่ยง (Material to Avoid)

สารออกซิไดซ์ที่รุนแรงเช่น คลอเรต ไนเตรต และ เปอร์ออกไซด์ (Strong oxidizing agents, chlorate, nitrates, peroxides)

Additional Information Available from : Quality Analysis Department, Oil Business
Address : 555 Ardhanong Rd. Klongtoey, Bangkok 10260 Thailand Tel. +66(0)2239-7149, Fax : +66(0)2239-7149

	MATERIAL SAFETY DATA SHEET				QC-MSDS-F001
	Product	Rev.	Page	Date	
	LPG	8	6/8	21/02/2012	

10.7 สารอันตรายที่เกิดจากการสลายตัว (Hazardous Decomposition Products)
คาร์บอนมอนอกไซด์ คาร์บอนไดออกไซด์ และสารไฮโดรคาร์บอน (CO, CO₂ and hydrocarbons)

11 ข้อมูลด้านพิษวิทยา (TOXICOLOGICAL INFORMATION)

11.1 ความเป็นพิษแบบเฉียบพลัน (Acute)

การหายใจ (Inhalation)

ก่อให้เกิดการระคายเคืองระบบทางเดินหายใจ อาจทำให้เกิดการปวดศีรษะ หน้แดง ระคายเคืองดวงตา จมูกและลำคอ อาจทำให้เกิดความรู้สึก และอาจส่งผลต่อระบบประสาทส่วนกลาง (Vapor may be irritating to the respiratory tract, may cause headaches and dizziness, irritation of eyes, nose and throat, signs of intoxications, could be anesthetic and may have other central nervous system effects)

การสัมผัสทางผิวหนัง (Skin Contact)

กรณีสัมผัส LPG เหลวอาจจะดูดความร้อนจากผิวหนังที่สัมผัส จนทำให้เกิดแผลไหม้เย็น (Liquid can cause cold burn)

การกลืนกิน (Ingestion)

ไม่มีข้อมูล (Not Available)

การสัมผัสทางตา (Eyes Contact)

ก่อให้เกิดแผลไหม้เย็น (Liquid can cause cold burn)

11.2 ความเป็นพิษแบบเรื้อรัง (Chronic)

กรณีสัมผัส LPG เหลวอาจจะดูดความร้อนจากผิวหนังที่สัมผัส จนทำให้เกิดแผลไหม้เย็น (Liquid can cause cold burn)

12 ข้อมูลด้านสิ่งแวดล้อม (ECOLOGICAL INFORMATION)

12.1 การกระจายสู่สิ่งแวดล้อม (Mobility)

ระเหยได้ดี (Evaporates extremely rapidly from water or soil surfaces)

12.3 ความเป็นพิษต่อสิ่งแวดล้อมและการสะสมในสิ่งมีชีวิต (Ecotoxicity and Bioaccumulation)

ไม่เป็นอันตรายและไม่สะสมในสิ่งมีชีวิต (Expect to be practically non-toxic to aquatic organism and does not accumulate)

13 ข้อมูลการกำจัดผลิตภัณฑ์ (DISPOSAL CONSIDERATIONS)

- คำแนะนำทั่วไปให้ใช้กับผลิตภัณฑ์ที่นั่น ภาชนะผลิตภัณฑ์อื่นส่วนด้วย อาจจะต้องใช้วิธีการกำจัดผลิตภัณฑ์แบบอื่นหากมีข้อสงสัย โปรดติดต่อผู้ผลิต หรือหน่วยงานราชการที่รับผิดชอบ (Combination with other materials may well indicate another route of disposal. If in doubt, contact manufacturer/importer or local Authorities)
- ผลิตภัณฑ์ที่ไม่เหมาะที่จะกำจัดโดยการฝังกลบ การทิ้งลงท่อระบายน้ำ หรือการทิ้งลงสู่แหล่งน้ำธรรมชาติ (This product is NOT suitable for disposal by either landfill or via municipal sewers, drains, natural streams or rivers)

Additional Information Available from : Quality Analysis Department, Oil Business
Address : 555 Ardnang Rd. Klongtoey, Bangkok 10260 Thailand Tel. +66(0)2239-7149, Fax : +66(0)2239-7149

	MATERIAL SAFETY DATA SHEET				QC-MSDS-F001
	Product	Rev.	Page	Date	
	LPG	8	7/8	21/02/2012	

- ภาชนะบรรจุผลิตภัณฑ์ที่เริ่มหมดแล้ว ควรนำกลับมาใช้ใหม่ หรือกำจัดโดยหน่วยงานที่ได้รับอนุญาตหรือตั้งตามกฎหมาย (Empty packaging should be taken for recycling, recovery or disposal through a suitably qualified or licensed contractor)

- การกำจัดขยะสารเคมีจะต้องเป็นไปตามที่กฎหมายกำหนด (Care should in any case be taken to ensure compliance with national and local regulations)

14 ข้อมูลการขนส่งผลิตภัณฑ์ (TRANSPORT INFORMATION)

14.1 การขนส่งทางบก (Land)

CLASS: 2.1 UN Number: 1075

Proper shipping name: Petroleum Gases, Liquefied

14.2 การขนส่งทางทะเล (SEA-IMDG (Packaged Goods and BCLs))

CLASS: 2.1 UN Number: 1075

Proper shipping name: Petroleum Gases, Liquefied

14.3 การขนส่งทางอากาศ (ATA Classification)

CLASS: 2.1 UN Number: 1075

Proper shipping name: Petroleum Gases, Liquefied

15 ข้อมูลทางกฎหมายที่เกี่ยวข้อง (REGULATORY INFORMATION)

15.1 ข้อกำหนด (Governing Directive)

อ้างอิงตามข้อกำหนดการแยกประเภทและติดฉลากของสหภาพยุโรป (According to Dangerous Substances Directive 67/548/EC, as modified)

15.2 การแยกประเภทและการติดฉลากที่ภาษาสารเคมี (Classification and Labeling)

- การแยกประเภทของสารเคมีสัญลักษณ์ (Classification/Symbol): เป็นสารไวไฟสูง (Extremely FlammableF++)

15.3 ประเภทของความเสียหาย (Nature of Special Risk)

R12 ไ้ไฟสูง (Extremely flammable)

15.4 คำแนะนำด้านความปลอดภัย (Safety Advice)

S2 เก็บไว้พ้นมือเด็ก (Keep out of the reach of children)

S9 เก็บภาชนะบรรจุในสถานที่ที่มีการระบายอากาศได้ดี (Keep container in a well-ventilated place)

S16 เก็บไว้ห่างจากแหล่งกำเนิดประกายไฟ และห้ามสูบบุหรี่บริเวณนั้น (Keep away from sources of ignition - No smoking)

Additional Information Available from : Quality Analysis Department, Oil Business
Address : 555 Ardnang Rd. Klongtoey, Bangkok 10260 Thailand Tel. +66(0)2239-7149, Fax : +66(0)2239-7149

MATERIAL SAFETY DATA SHEET				QC-MSDS-F001
 PTT	Product	Rev.	Page	Date
	LPG	8	8/8	21/02/2012

15.5 Symbol



16 ข้อมูลอื่นๆ (OTHER INFORMATION)

16.1 การใช้เอกสาร MSDS (MSDS Usage)

- ข้อมูลที่อยู่ในเอกสารนี้จะเกี่ยวข้องกับผลิตภัณฑ์เท่านั้น โดยจะอ้างอิงตามที่ผู้ผลิตได้ให้ และอาจไม่ครอบคลุมหากมีการใช้งานสารเคมีอื่นร่วมด้วย หรือใช้งานผลิตภัณฑ์ในกระบวนการอื่นๆ ดังนั้น จึงเป็นความรับผิดชอบของผู้ใช้งานเองที่จะให้ข้อมูลให้เพียงพอและเหมาะสมกับวัตถุประสงค์ของตน (This information relates only to the specific material designated and recommendations contained herein are to the best of manufacturer's knowledge and may not be valid for such material used in combination with any other material or in any process, therefore, it's the user's responsibility to satisfy itself as to the suitability and completeness of such information for its own particular use)

Phumta

(Mrs. PHURITA PHOTISUK)

Vice President in Quality Analysis Department

MSDS

- ผลิตภัณฑ์ (Product Data)
 - ชื่อทางการค้า : น้ำมันก๊าด
Trade Name : SHELL ILLUMINATING KEROSINE
ชื่อทางเคมี :
สูตรทางเคมี : น้ำมันเชื้อเพลิง
การใช้ประโยชน์ : น้ำมันเชื้อเพลิง
Use : (ใช้สำหรับจุดตะเกียงให้แสงสว่างตามครัวเรือนทั้งในอุตสาหกรรมที่ต้องทางเรือเพลิงที่สะอาด)
 - ปริมาณสูงสุดที่ครอบครอง :
Max Quantity storage :
ผู้ผลิต/ผู้นำเข้า : บริษัท เทลล์แห่งประเทศไทย จำกัด
Manufacturer/Importer :
ที่อยู่ : 10 ถนนวิภาฯ เขตคลองเตย กรุงเทพฯ 10110
Address : โทร. 2490491
- การจำแนกสารเคมีอันตราย
Chemical Classification
U.N.Number :
CAS No. : Kerosine , 8008-20-6
สารก่อมะเร็ง :
สารประกอบที่เป็นอันตราย
Hazardous Ingredients
ชื่อสารเคมี (Substances) : น้ำมันเชื้อเพลิง และส่วนผสมอื่นๆ
เปอร์เซ็นต์ (Percent) : น้ำมัน Kerosine เป็นองค์ประกอบหลัก และส่วนผสมอื่นๆ
ค่ามาตรฐานความปลอดภัย : TLV Standard solvent : 525 mg / m³
LD 50 : ทางปาก มากกว่า 5000 mg / kg
ทางผิวหนัง มากกว่า 5000 mg / kg
- ข้อมูลทางกายภาพและเคมี
Physical and Chemical Data
จุดเดือด : 150 - 300 องศาเซลเซียส
Boiling Point °C

4.2	จุดหลอมเหลว	: ไม่มี (ภาวะปกติเป็นของเหลว)
4.3	Melting Point °C	
4.3	ความดันไอ	: น้อยกว่า 0.1 kPa ที่ 40 องศาเซลเซียส
4.4	Vapour pressure [kPa]	
4.4	การละลายได้ในน้ำ	: ไม่มีข้อมูล
4.5	Solubility in Water	
4.5	ความหนาแน่น	: 0.775 - 0.840 กก./ลิตร ที่ 15 องศาเซลเซียส
4.6	Density	
4.6	อัตราการระเหย	: ไม่มีข้อมูล
4.7	Evaporating Rate	
4.7	ลักษณะสีและกลิ่น	: ของเหลวใสไร้สี มีกลิ่นเฉพาะ
4.8	Appearance Colour and Odor	
4.8	ความเป็นกรดต่าง	: ไม่มีข้อมูล
4.8	pH Value	
5.	ข้อมูลด้านอัคคีภัยและการระเบิด	
	Fire and Explosion Hazard Data	
5.1	จุดวาบไฟ	: มากกว่า 38 องศาเซลเซียส (PMCC)
5.2	Flash Point	
5.2	ขีดจำกัดการติดไฟ	: ค่าต่ำสุด (LEL) % : 1 % V/V
5.2	Flammable limits	: ค่าสูงสุด (UEL) % : 6 % V/V
5.3	อุณหภูมิที่สามารถติดไฟได้เอง	: มากกว่า 220 องศาเซลเซียส
5.4	Autoignition Temperature	
5.4	การเกิดปฏิกิริยาทางเคมี	: เสถียร
5.5	สารที่ต้องหลีกเลี่ยงเนื่องจากกับ	: สารที่สามารถออกซิไดส์ได้รุนแรง
5.5	Materials to Avoid	
5.6	สารอันตรายที่เกิดจากการสลายตัว	: ไม่มีข้อมูล
5.6	Hazardous Decomposition Products	
6.	ข้อมูลเกี่ยวกับอันตรายต่อสุขภาพ	
6.1	Health Hazard Data	
6.1	ทางเข้าสู่ร่างกาย	: ผิวหนัง ตา ปาก และ ทางหายใจ
6.2	Ways of Exposure	
6.2	อันตรายเฉพาะที่ (ผิวหนัง ตา เลือบ)	: ระคายเคืองที่ผิวหนัง ตา และระบบทางเดินหายใจ

	Local Effects (skin, eyes, mucous membrane)	
6.3	ผลจากการสัมผัสสารที่มากเกินไป	: อาจระคายเคืองต่อผิวหนังที่สัมผัส
	ในระยะสั้น ๆ	
	Effects of Overexposure	
	Short-term	
6.4	ผลจากการสัมผัสสารที่มากเกินไป	: อาจก่อให้เกิดการระคายเคืองต่อผิวหนังที่สัมผัสอย่างรุนแรงได้
	ในระยะยาว	
	Effects of Overexposure	
	Long-term	
6.5	ค่ามาตรฐานความปลอดภัย TLV	: TWA - 8 ชั่วโมง 525 mg / m ³ (ACGIH)
7	มาตรการด้านความปลอดภัย	
	Safety Measures	
7.1	ข้อมูลการป้องกันโดยเฉพาะทาง	
	Special Protection Information	
	- การป้องกันไฟและระเบิด	: หลีกเลี่ยงประกายไฟ และความร้อน
	Fire and Explosion Prevention	
	- การระบายอากาศ	: ควรมีระบบระบายอากาศที่ดี
	Ventilation	
	- ชนิดของการป้องกันทางการหายใจ	: ภาวะปกติไม่จำเป็น แต่หากไม่สามารถควบคุมได้นั้นได้ ให้ใช้
	Respiratory Protection Type	
	- การป้องกันมือ	: หน้ากากที่สามารถป้องกันไอน้ำ
	Hand Protection	
	- การป้องกันตา	: สวมถุงมือที่ทำจาก PVC หรือ NITRILE
	Eye Protection	
	- การป้องกันอื่น ๆ	: สวมแว่นตานิรภัยหากในการนี้ มีโอกาสที่น้ำมันจะกระเด็น
	Other Protection	
	เครื่องมือป้องกันที่เหมาะสม หรืออาจต้องใช้เครื่องช่วยหายใจถ้าหากมีความจำเป็น	
7.2	การปฐมพยาบาล	
	First Aid	
	- การสัมผัสทางผิวหนัง	: ถอดชุดที่เปื้อนออก ล้างผิวหนังบริเวณที่โดนน้ำมัน ด้วยน้ำและสบู่
		ถ้าอาการระคายเคืองยังไม่หายไปพบแพทย์
	- การสัมผัสทางตา	: ล้างตาด้วยน้ำสะอาด ถ้าอาการระคายเคืองยังไม่หาย ให้นำไปพบแพทย์
	- การสัมผัสทางหายใจ	: หากมีอาการวิงเวียนหรือคลื่นไส้ให้ย้ายผู้ป่วยไปยังที่มีอากาศถ่ายเทสะดวก
		ถ้าอาการยังไม่ดีขึ้น ให้พาไปพบแพทย์
	ข้อเสนอแนะพิเศษในการรักษาพยาบาล	: ในกรณีที่ได้รับทางปาก ให้ล้างปากด้วยน้ำ ห้ามทำให้อาเจียน

(ระบุมารักษาหรือการแก้ปัญหา)		คำแนะนำสำหรับแพทย์ ให้รักษาตามอาการ หากผู้ป่วย สำคัญทำให้สารเคมีเข้าสู่ปอด จะเกิดการปอดอักเสบ (Chemical Pneumonitis) ได้ หากผู้ป่วยสัมผัสทางผิวหนัง เป็นเวลานานอาจก่อให้เกิดผิวหนังอักเสบได้
8. ข้อปฏิบัติที่สำคัญ		
Special Instructions		
8.1 การยกย้าย และการจัดเก็บ Handling and Storing	:	ขณะปฏิบัติงานห้ามรับประทาน ดื่ม หรือสูบบุหรี่ ควรเก็บในถังที่จัดเตรียมไว้โดยเฉพาะ ซึ่งป้องกันไฟฟ้าสถิตย์ได้ ห่างจากความร้อน ร่ม แสง มีอากาศถ่ายเทดี ติดฉลากและปิดฝา ให้เรียบร้อย ภาชนะที่ใช้ควรเป็นถัง เหล็ก (mild steel) หรือ Stainless steel ไม่ควรเก็บไว้ในถังเหล็กเนื่องจากเกิดความร้อน และสารที่สลายออกซิไดซ์ได้รุนแรง เก็บที่อุณหภูมิปกติ ไม่กัดกร่อน
8.2 การกัดกร่อน Corrosiveness	:	
8.3 การรั่วและการหก Spill and Leak Procedures	:	ป้องกันการแพร่กระจายหรือหกรั่วเข้าสู่ท่อระบายน้ำ หรือแหล่งน้ำโดยให้ ทราบ ดิน ี้อื้อ หรือตัวดูดซับอื่นๆ หากไม่สามารถควบคุมได้ให้แจ้ง ต่อเจ้าหน้าที่ท้องถิ่น หมายเหตุ ไซของน้ำมันสามารถแพร่กระจายได้เป็นระยะทางไกล ควรรับจัด
การหมกรปริมาณน้อย	:	การกับแสงที่อาจก่อให้เกิดประกายไฟก่อน ดูดซับสารที่หกด้วยทราย ดิน หรือ ซีเมนต์ เก็บกวาดใส่ภาชนะ และติดฉลาก เพื่อกำจัดอย่างเหมาะสมต่อไป
การหมกรปริมาณมาก	:	ให้หยุดการรั่วด้วยการสร้างกำแพงทราย ดิน หรือสารอื่นๆเพื่อปฏิบัติเช่นเดียว กับการหมกรปริมาณน้อย
8.4 วิธีการกำจัด Disposal Methods	:	การทิ้ง ควรปฏิบัติตามกฎระเบียบ ห้ามเท ของเสียลงสู่ดิน น้ำ หรือสาธารณูปโภคอื่นๆ ภาชนะใช้แล้ว ควรถ่ายน้ำมัน ออกให้หมด ก่อนที่จะนำไปใช้ในถังรีไซเคิล
8.5 สารที่ใช้ในการดับเพลิง Extinguishing media	:	โฟม คาร์บอนไดออกไซด์ ผงเคมีแห้ง อาจใช้ทรายหรือดินกลบ กรณีไฟไหม้เพียง เล็กน้อย ห้ามใช้การฉีดน้ำโดยตรง และไม่ควรรีไซโคลน (Halon) เนื่องจากเป็นตัวทำลาย สิ่งแวดล้อม

<p>การปฏิบัติงาน : ในตอนเช้าเมื่อความชื้นในอากาศสูง ความร้อนที่ปรากฏในแบบพิมพ์นี้มีความสูง แต่เนื่องจากมีลมแรงจากลม เหนือทำให้การใช้และหือประโยชน์ของผลิตภัณฑ์ได้ การรับชมในขณะแสงแดดที่ปรากฏในภาพจะทำได้ อย่างไรก็ตาม การแสดงความร้อนและน้ำในการใช้และหือประโยชน์ที่ปรากฏ จะจึงมีระดับแสงที่น้อยลงหรือการให้ประโยชน์ที่ ผลิตภัณฑ์นี้จะคงมีอยู่ต่อไป</p>	
<p>ขอข้อมูลเพิ่มเติมได้จาก Additional Information Available from บริษัท เซลล์แห่งประเทศไทย จำกัด 10 ถนนพญา ๒๕๕๕ กรุงเทพฯ โทร. ๒๔๙๐๔๙๑</p>	<p>ลงชื่อ / <i>ชวรงค์ ดนนาภะรังสรรค์</i> ชวรงค์ ดนนาภะรังสรรค์ ตำแหน่ง ผู้จัดการฝ่ายวิชาการ บริษัท เซลล์แห่งประเทศไทย จำกัด</p>

ภาคผนวก 16ข

เอกสารการจัดการของเสีย

เลขที่อ้างอิง : Reference No. M650712035350

ฉบับที่ / 6

ใบกำกับการขนส่งของเสีย (Uniform Waste Manifest)							
1. ส่วนของผู้ก่อกำเนิดของเสีย : This section must be completed by Generator.							
1) ชื่อ : name บริษัท ยามาเดะ สมบูรณ์ จำกัด สถานที่กำเนิด : Generator address 60/4 หมู่ที่ 3 ถนนปอวัน-ปลวกแดง ตำบลมาบยางพร อำเภอลวกแดง จังหวัดระยอง 21140					2) เลขประจำตัวผู้ก่อกำเนิดของเสีย : Generator's ID DIWG054802335 (ข3-77(2)-2/38รย) โทรศัพท์ : Phone โทรสาร : Fax กรณีฉุกเฉิน : Emergency.....		
3) ผู้ขนส่งของเสีย : Transporter							
ชื่อบริษัท : company name บริษัท โชครุ่งเรืองทรัพย์ เซอร์วิส จำกัด					เลขประจำตัวผู้ขนส่งของเสีย : Transporter's ID DIWT200900074 (0205563007209)		
4) ผู้เก็บรวบรวม บำบัด และกำจัดของเสีย Treatment Storage Disposal Facilities (TSDFs).							
ชื่อบริษัท : TSDFs name บริษัท สยามเอ็นไวรอนเม้นท์เทคโนโลยี จำกัด					เลขประจำตัวผู้เก็บรวบรวม บำบัด และกำจัดของเสีย Disposer's ID DIWD194800033 (ข3-106-74/62รย)		
5) รายละเอียดของของเสียที่ขนส่งเคลื่อนย้าย :							
ลำดับ No.	รายละเอียด (Description)	รหัสของเสีย: Waste ID.	ภาชนะบรรจุ : Containers		ปริมาณ : Quantity	หน่วยน้ำหนัก : Unit Wt / Vol	รายละเอียดเพิ่มเติม : Additional Information
			จำนวน : No.	ชนิด : Type			
1	น้ำมันเบรคน้ำมัน	120110	1	Tank	14,130.00	กิโลกรัม	
รวมปริมาณของเสียทั้งหมด : Total Quantity ของเหลว : liquid ลิตร/ลูกบาศก์เมตร : Liters/cu.m ของแข็ง : solid กิโลกรัม / ตัน : Kgs. / tons							
6) การปฏิบัติที่มีลักษณะพิเศษ และข้อมูลเพิ่มเติม Special handling Instructions and additional information.							
7) คำรับรอง : ข้าพเจ้าขอรับรองว่าได้ส่งมอบของเสียแล้วตามที่ระบุข้างต้น และมีการบรรจุติดป้ายหรือฉลากอย่างเหมาะสมตรงตามข้อกำหนดของกฎหมายทุกประการ : Generator Certificate : I hereby declare that the contents of this consignment are accurately described above and have been packed and labeled and are in proper condition for transport according to regulation. ผู้รับผิดชอบ/เบอร์โทร นายณฐา/0863822339 วันที่ : Day/Month/Year 12/07/2565							
2. ส่วนของผู้ขนส่งของเสีย : This section must be completed by the Transporter							
1) ชื่อผู้ขนส่ง : Transporter's name บริษัท โชครุ่งเรืองทรัพย์ เซอร์วิส จำกัด เลขประจำตัวผู้ขนส่ง : Transporter's ID 0205563007209 โทรศัพท์ : Phone 0899833301 โทรสาร : Fax จุกเงิน : Emergency					2) พาหนะที่ใช้ Vehicle <input checked="" type="checkbox"/> รถบรรทุก Truck <input type="checkbox"/> รถไฟ Train <input type="checkbox"/> เรือ Ship <input type="checkbox"/> เครื่องบิน Plane 3) เลขทะเบียนพาหนะ : Vehicle ID 73-6191 ขลบุรี		
4) คำรับรอง : ข้าพเจ้าขอรับรองว่าได้รับของเสียแล้วตามที่ระบุข้างต้น และการขนส่งเป็นไปตามข้อกำหนดของกฎหมายทุกประการ ปริมาณที่รับเข้าจริง null กิโลกรัม Transporter Certification : I hereby declare that I have received the type and quantity of waste as described above by the generator and that waste has been transported according to regulations. โดยขนส่งจากจังหวัด : From ระยอง ไปยังจังหวัด To ระยอง ใช้ระยะเวลาประมาณ : Time spending ชม./วัน : hours/day ลงชื่อผู้ขนส่ง Transporter's name ลักษ์ ดอนเหลื่อม/0985057517 ลายเซ็น : Signature วันที่ : Day/Month/Year 12/07/2565							
3. ส่วนของผู้ประกอบการสถานที่เก็บรวบรวม บำบัด และกำจัดของเสีย : This section must be completed by TSDFs.							
1) ชื่อผู้รับกำจัด TSDFs name บริษัท สยามเอ็นไวรอนเม้นท์เทคโนโลยี จำกัด สถานที่กำจัด : TSDFs address 60/879 หมู่ที่ 3 ถนนปอวัน ตำบลมาบยางพร อำเภอลวกแดง จังหวัดระยอง 21140					2) เลขประจำตัวผู้รับกำจัด : TSDFs ID DIWD194800033 (ข3-106-74/62รย) โทรศัพท์ : Phone โทรสาร : Fax จุกเงิน : Emergency		
3) คำรับรอง : ข้าพเจ้าขอรับรองว่าได้รับของเสียแล้วตามปริมาณที่ระบุข้างต้นนี้ ปริมาณที่รับเข้าจริง null กิโลกรัม และสามารถกำจัดของเสียที่รับมานี้ได้ภายในระยะเวลา : Treatment period..... □ วัน : day □ เดือน : month □ ปี : year นับจากวันที่ได้รับของเสีย : since the day that received waste. ผู้รับผิดชอบ/เบอร์โทร วันที่ : Day/Month/Year							
4) กรณีของเสียไม่ตรงตามที่แจ้ง : Discrepancy Notification. ประเภทของเสีย : Type of waste..... ปริมาณ : Quantity..... การดำเนินการ : Action taken □ ส่งคืน : Returned □ จัดประเภทใหม่ : Reclassified/ รหัส : Waste ID □ รับกำจัด : Accepted เหตุผล : Reason of action วันที่ส่งคืน : Date returned (วัน/เดือน/ปี : dd / mm / yy) หมายเลขใบกำกับการขนส่งของเสียที่ส่งกลับ : Returned manifest no..... ชื่อผู้ส่งคืน : TSDFs name ลายเซ็นผู้ส่งคืน : TSDFs Signature							

เลขที่อ้างอิง : Reference No. 3124812

ฉบับที่ / 6

ใบกำกับการขนส่งของเสียอันตราย (Uniform Hazardous Waste Manifest)							
1. ส่วนของผู้ก่อกำเนิดของเสียอันตราย : This section must be completed by Generator							
1) ชื่อ : name <u>บริษัท ยามาตะ สมบูรณ์ จำกัด</u> สถานก่อกำเนิด : Generator address <u>60/4 ม.3 ซ.สยามอีสเทิร์น</u> <u>ถ.ปอวิน-ปลวกแดง ต.มาบยางพร อ.ปลวกแดง จ.ระยอง</u>				2) เลขประจำตัวผู้ก่อกำเนิดของเสียอันตราย : Generator's ID <u>DIW-G-054802335</u> โทรศัพท์ : Phone <u>038-891186-8</u> โทรสาร : Fax <u>กรณีฉุกเฉิน</u> :Emergency.....			
3) ผู้ขนส่งของเสียอันตราย : Transporter							
ชื่อบริษัท : company name <u>ห้างหุ้นส่วนจำกัด ส.เมืองชัยขนส่ง</u>				เลขประจำตัวผู้ขนส่งของเสียอันตราย : Transporter's ID <u>DIW-T-160900163</u>			
4) ผู้เก็บรวบรวม บำบัด และกำจัดของเสียอันตราย Treatment Storage Disposal Facilities (TSDFs)							
ชื่อบริษัท : TSDF's name <u>บริษัท ไคกิ อลูมิเนียม อินดัสทรี</u> <u>(ประเทศไทย) จำกัด</u>				เลขประจำตัวผู้เก็บรวบรวม บำบัด และกำจัดของเสียอันตราย Disposer's ID <u>DIW-D-050900125</u>			
5) รายละเอียดของของเสียอันตรายที่ขนส่งเคลื่อนย้าย :							
ลำดับ No.	รายละเอียด (Description)	รหัสของเสียอันตราย : Waste ID.	ภาชนะบรรจุ : Containers		ปริมาตรสุทธิ : Quantity	หน่วยน้ำหนัก : Unit Wt / Vol	รายละเอียดเพิ่มเติม : Additional Information
			จำนวน : No.	ชนิด : Type			
1	ซีเตาอลูมิเนียม	10 03 09	3	Box	2266	กิโลกรัม	
รวมปริมาตรของเสียอันตรายทั้งหมด : Total Quantity ของเหลว : liquid ลิตร/ลูกบาศก์เมตร : Liters/cu.m ของแข็ง : solid กิโลกรัม / ตัน : Kgs. / tons							
6) การปฏิบัติที่มีลักษณะพิเศษ และข้อมูลเพิ่มเติม Special handling Instructions and additional information							
7) คำรับรอง : ข้าพเจ้าขอรับรองว่าได้ส่งมอบของเสียอันตรายแล้วตามที่ระบุข้างต้น และมีการบรรจุติดป้ายหรือฉลากอย่างเหมาะสมตรงตามข้อกำหนดของกฎหมายทุกประการ : Generator Certificate : I hereby declare that the contents of this consignment are accurately described above and have been packed and labeled and are in proper condition for transport according to regulation ลงชื่อ Generator's name ลายเซ็น : Signature วันที่ : Day/Month/Year <u>2/11/2565 15:58</u>							
2. ส่วนของผู้ขนส่งของเสียอันตราย : This section must be completed by the Transporter							
1) ชื่อผู้ขนส่ง : Transporter's name <u>ห้างหุ้นส่วนจำกัด ส.เมืองชัยขนส่ง</u> เลขประจำตัวผู้ขนส่ง : Transporter's ID <u>DIW-T-160900163</u> โทรศัพท์ : Phone - โทรสาร : Fax <u>ฉุกเฉิน</u> : Emergency				2) พาหนะที่ใช้ Vehicle <input type="checkbox"/> รถบรรทุก Truck <input type="checkbox"/> รถไฟ Train <input type="checkbox"/> เรือ Ship <input type="checkbox"/> เครื่องบิน Plane 3) เลขทะเบียนพาหนะ : Vehicle ID <u>72-9453 ขบ.-</u>			
4) คำรับรอง : ข้าพเจ้าขอรับรองว่าได้รับของเสียอันตรายแล้วตามที่ระบุข้างต้น และการขนส่งเป็นไปตามข้อกำหนดของกฎหมายทุกประการ Transporter Certification : I hereby declare that I have received the type and quantity of waste as described above by the generator and that waste has been transported according to regulations. โดยขนส่งจากจังหวัด : From <u>ระยอง</u> ไปยังจังหวัด To <u>ชลบุรี</u> ใ้ระยะเวลาประมาณ : Time spending ชม./วัน : hours/day ลงชื่อผู้ขนส่ง Transporter's name ลายเซ็น : Signature วันที่ : Day/Month/Year							
3. ส่วนของผู้ประกอบการสถานที่เก็บรวบรวม บำบัด และกำจัดของเสียอันตราย : This section must be completed by TSDFs							
1) ชื่อผู้รับกำจัด TSDF's name <u>บริษัท ไคกิ อลูมิเนียม อินดัสทรี (ประเทศไทย) จำกัด</u> สถานที่กำจัด : TSDF's address <u>700/99 ม.1 ต.บ้านเก่า อ.พานทอง จ.ชลบุรี</u>				2) เลขประจำตัวผู้รับกำจัด : TSDF's ID <u>DIW-D-050900125</u> โทรศัพท์ : Phone <u>038-214-631-3</u> โทรสาร : Fax <u>ฉุกเฉิน</u> : Emergency			
3) คำรับรอง : ข้าพเจ้าขอรับรองว่าได้รับของเสียอันตรายแล้วตามปริมาณที่ระบุข้างต้นนี้ TSDF certificate of arrival : I hereby declare that I have received the reference load. และสามารถกำจัดของเสียที่รับมานี้ได้ภายในระยะเวลา : Treatment period..... <input type="checkbox"/> วัน : day <input type="checkbox"/> เดือน : month <input type="checkbox"/> ปี : year นับจากวันที่ได้รับของเสีย : since the day that received waste ลงชื่อผู้รับกำจัด : TSDF's name ลายเซ็น : Signature วันที่ : Day/Month/Year							
4) กรณีของเสียอันตรายไม่ตรงตามที่แจ้ง : Discrepancy Notification ประเภทของเสียอันตราย : Type of waste..... ปริมาณ : Quantity..... การดำเนินการ : Action taken <input type="checkbox"/> ส่งคืน : Returned <input type="checkbox"/> จัดประเภทใหม่ : Reclassified/ รหัส : Waste ID <input type="checkbox"/> รับกำจัด : Accepted							

เหตุผล : Reason of action

วันที่ส่งคืน : Date returned (วัน/เดือน/ปี :dd / mm / yy) หมายเลขใบกำกับการขนส่งของเสียอันตรายที่ส่งกลับ : Returned manifest no.....

ชื่อผู้ส่งคืน :TSDf's nameลายเซ็นผู้ส่งคืน : TSDf's Signature



เลขที่อ้างอิง : Reference No. 3124817

ฉบับที่ / 6

ใบกำกับการขนส่งของเสียอันตราย (Uniform Hazardous Waste Manifest)							
หมายเลขใบกำกับการขนส่งของเสียอันตราย : Manifest No. YSC22-127							
1. ส่วนของผู้ก่อกำเนิดของเสียอันตราย : This section must be completed by Generator							
1) ชื่อ : name <u>บริษัท ยามาตะ สมบูรณ์ จำกัด</u> สถานก่อกำเนิด : Generator address <u>60/4 ม.3 ซ.สยามอีสเทิร์น ถ.ป๋วย-ปลวกแดง ต.มาบยางพร อ.ปลวกแดง จ.ระยอง</u>				2) เลขประจำตัวผู้ก่อกำเนิดของเสียอันตราย : Generator's ID <u>DIW-G-054802335</u> โทรศัพท์ : Phone <u>038-891186-8</u> โทรสาร : Fax <u>กรณีฉุกเฉิน</u> :Emergency.....			
3) ผู้ขนส่งของเสียอันตราย : Transporter							
ชื่อบริษัท : company name <u>ห้างหุ้นส่วนจำกัด ส.เมืองชัย ขนส่ง</u>				เลขประจำตัวผู้ขนส่งของเสียอันตราย : Transporter's ID <u>DIW-T-160900163</u>			
4) ผู้เก็บรวบรวม บำบัด และกำจัดของเสียอันตราย Treatment Storage Disposal Facilities (TSDFs)							
ชื่อบริษัท : TSDF's name <u>บริษัท ไคกิ อลูมิเนียม อินดัสทรี (ประเทศไทย) จำกัด</u>				เลขประจำตัวผู้เก็บรวบรวม บำบัด และกำจัดของเสียอันตราย Disposer's ID <u>DIW-D-050900125</u>			
5) รายละเอียดของของเสียอันตรายที่ขนส่งเคลื่อนย้าย :							
ลำดับ No.	รายละเอียด (Description)	รหัสของเสียอันตราย : Waste ID.	ภาชนะบรรจุ : Containers		ปริมาตรสุทธิ : Quantity	หน่วยน้ำหนัก : Unit Wt / Vol	รายละเอียดเพิ่มเติม : Additional Information
			จำนวน : No.	ชนิด : Type			
1	ซีเตาอลูมิเนียม	10 03 09	5	Box	4861	กิโลกรัม	
รวมปริมาตรของเสียอันตรายทั้งหมด : Total Quantity ของเหลว : liquid ลิตร/ลูกบาศก์เมตร : Liters/cu.m ของแข็ง : solid กิโลกรัม / ตัน : Kgs. / tons							
6) การปฏิบัติที่มีลักษณะพิเศษ และข้อมูลเพิ่มเติม Special handling Instructions and additional information							
7) คำรับรอง : ข้าพเจ้าขอรับรองว่าได้ส่งมอบของเสียอันตรายแล้วตามที่ระบุข้างต้น และมีการบรรจุติดป้ายหรือฉลากอย่างเหมาะสมตรงตามข้อกำหนดของกฎหมายทุกประการ : Generator Certificate : I hereby declare that the contents of this consignment are accurately described above and have been packed and labeled and are in proper condition for transport according to regulation ลงชื่อ Generator's name ลายเซ็น : Signature วันที่ : Day/Month/Year <u>2/11/2565 16:00</u>							
2. ส่วนของผู้ขนส่งของเสียอันตราย : This section must be completed by the Transporter							
1) ชื่อผู้ขนส่ง : Transporter's name <u>ห้างหุ้นส่วนจำกัด ส.เมืองชัย ขนส่ง</u> เลขประจำตัวผู้ขนส่ง : Transporter's ID <u>DIW-T-160900163</u> โทรศัพท์ : Phone <u>-</u> โทรสาร : Fax <u>ฉุกเฉิน</u> : Emergency				2) พาหนะที่ใช้ Vehicle <input type="checkbox"/> รถบรรทุก Truck <input type="checkbox"/> รถไฟ Train <input type="checkbox"/> เรือ Ship <input type="checkbox"/> เครื่องบิน Plane 3) เลขทะเบียนพาหนะ : Vehicle ID <u>73-7679 ขบ.-</u>			
4) คำรับรอง : ข้าพเจ้าขอรับรองว่าได้รับของเสียอันตรายแล้วตามที่ระบุข้างต้น และการขนส่งเป็นไปตามข้อกำหนดของกฎหมายทุกประการ Transporter Certification : I hereby declare that I have received the type and quantity of waste as described above by the generator and that waste has been transported according to regulations. โดยขนส่งจากจังหวัด : From <u>ระยอง</u> ไปยังจังหวัด To <u>ชลบุรี</u> ใ้ระยะเวลาประมาณ : Time spending ชม./วัน : hours/day ลงชื่อผู้ขนส่ง Transporter's name ลายเซ็น : Signature วันที่ : Day/Month/Year							
3. ส่วนของผู้ประกอบการสถานที่เก็บรวบรวม บำบัด และกำจัดของเสียอันตราย : This section must be completed by TSDFs							
1) ชื่อผู้รับกำจัด TSDF's name <u>บริษัท ไคกิ อลูมิเนียม อินดัสทรี (ประเทศไทย) จำกัด</u> สถานที่กำจัด : TSDF's address <u>700/99 ม.1 ต.บ้านเก่า อ.พานทอง จ.ชลบุรี</u>				2) เลขประจำตัวผู้รับกำจัด : TSDF's ID <u>DIW-D-050900125</u> โทรศัพท์ : Phone <u>038-214-631-3</u> โทรสาร : Fax <u>ฉุกเฉิน</u> : Emergency			
3) คำรับรอง : ข้าพเจ้าขอรับรองว่าได้รับของเสียอันตรายแล้วตามปริมาณที่ระบุข้างต้นนี้ TSDF certificate of arrival : I hereby declare that I have received the reference load. และสามารถกำจัดของเสียที่รับมานี้ได้ภายในระยะเวลา : Treatment period..... <input type="checkbox"/> วัน : day <input type="checkbox"/> เดือน : month <input type="checkbox"/> ปี : year นับจากวันที่ได้รับของเสีย : since the day that received waste ลงชื่อผู้รับกำจัด : TSDF's name ลายเซ็น : Signature วันที่ : Day/Month/Year							
4) กรณีของเสียอันตรายไม่ตรงตามที่แจ้ง : Discrepancy Notification ประเภทของเสียอันตราย : Type of waste..... ปริมาณ : Quantity..... การดำเนินการ : Action taken <input type="checkbox"/> ส่งคืน : Returned <input type="checkbox"/> จัดประเภทใหม่ : Reclassified/ รหัส : Waste ID <input type="checkbox"/> รับกำจัด : Accepted							

เหตุผล : Reason of action

วันที่ส่งคืน : Date returned (วัน/เดือน/ปี : dd / mm / yy) หมายเลขใบกำกับการขนส่งของเสียอันตรายที่ส่งกลับ : Returned manifest no.....

ชื่อผู้ส่งคืน : TSDF's nameลายเซ็นผู้ส่งคืน : TSDF's Signature



เลขที่อ้างอิง : Reference No. 3126500

ฉบับที่ / 6

ใบกำกับการขนส่งของเสียอันตราย (Uniform Hazardous Waste Manifest)							
1. ส่วนของผู้ก่อกำเนิดของเสียอันตราย : This section must be completed by Generator							
1) ชื่อ : name <u>บริษัท ยามาตะ สมบูรณ์ จำกัด</u> สถานที่กำเนิด : Generator address <u>60/4 ม.3 ซ.สยามอีสเทิร์น</u> <u>ถ.ป๋วย-ปลวกแดง ต.มาบยางพร อ.ปลวกแดง จ.ระยอง</u>				2) เลขประจำตัวผู้ก่อกำเนิดของเสียอันตราย : Generator's ID <u>DIW-G-054802335</u> โทรศัพท์ : Phone <u>038-891186-8</u> โทรสาร : Fax <u>กรณีฉุกเฉิน</u> :Emergency.....			
3) ผู้ขนส่งของเสียอันตราย : Transporter							
ชื่อบริษัท : company name <u>ห้างหุ้นส่วนจำกัด ส.เมืองชัย ขนส่ง</u>				เลขประจำตัวผู้ขนส่งของเสียอันตราย : Transporter's ID <u>DIW-T-160900163</u>			
4) ผู้เก็บรวบรวม บำบัด และกำจัดของเสียอันตราย Treatment Storage Disposal Facilities (TSDFs)							
ชื่อบริษัท : TSDF's name <u>บริษัท ไค อลูมิเนียม อินดัสทรี</u> <u>(ประเทศไทย) จำกัด</u>				เลขประจำตัวผู้เก็บรวบรวม บำบัด และกำจัดของเสียอันตราย Disposer's ID <u>DIW-D-050900125</u>			
5) รายละเอียดของของเสียอันตรายที่ขนส่งเคลื่อนย้าย :							
ลำดับ No.	รายละเอียด (Description)	รหัสของเสียอันตราย : Waste ID.	ภาชนะบรรจุ : Containers		ปริมาตรสุทธิ : Quantity	หน่วยน้ำหนัก : Unit Wt / Vol	รายละเอียดเพิ่มเติม : Additional Information
			จำนวน : No.	ชนิด : Type			
1	ซีเตาอลูมิเนียม	10 03 09	6	Box	5183	กิโลกรัม	
รวมปริมาตรของเสียอันตรายทั้งหมด : Total Quantity ของเหลว : liquid ลิตร/ลูกบาศก์เมตร : Liters/cu.m ของแข็ง : solid กิโลกรัม / ตัน : Kgs. / tons							
6) การปฏิบัติที่มีลักษณะพิเศษ และข้อมูลเพิ่มเติม Special handling Instructions and additional information							
7) คำรับรอง : ข้าพเจ้าขอรับรองว่าได้ส่งมอบของเสียอันตรายแล้วตามที่ระบุข้างต้น และมีการบรรจุติดป้ายหรือฉลากอย่างเหมาะสมตรงตามข้อกำหนดของกฎหมายทุกประการ : Generator Certificate : I hereby declare that the contents of this consignment are accurately described above and have been packed and labeled and are in proper condition for transport according to regulation ลงชื่อ Generator's name ลายเซ็น : Signature วันที่ : Day/Month/Year <u>7/11/2565 10:28</u>							
2. ส่วนของผู้ขนส่งของเสียอันตราย : This section must be completed by the Transporter							
1) ชื่อผู้ขนส่ง : Transporter's name <u>ห้างหุ้นส่วนจำกัด ส.เมืองชัย ขนส่ง</u> เลขประจำตัวผู้ขนส่ง : Transporter's ID <u>DIW-T-160900163</u> โทรศัพท์ : Phone - โทรสาร : Fax <u>ฉุกเฉิน : Emergency</u>				2) พาหนะที่ใช้ Vehicle <input type="checkbox"/> รถบรรทุก Truck <input type="checkbox"/> รถไฟ Train <input type="checkbox"/> เรือ Ship <input type="checkbox"/> เครื่องบิน Plane 3) เลขทะเบียนพาหนะ : Vehicle ID <u>73-7619 ขบ.-</u>			
4) คำรับรอง : ข้าพเจ้าขอรับรองว่าได้รับของเสียอันตรายแล้วตามที่ระบุข้างต้น และการขนส่งเป็นไปตามข้อกำหนดของกฎหมายทุกประการ Transporter Certification : I hereby declare that I have received the type and quantity of waste as described above by the generator and that waste has been transported according to regulations. โดยขนส่งจากจังหวัด : From <u>ระยอง</u> ไปยังจังหวัด To <u>ชลบุรี</u> ระยะเวลาประมาณ : Time spending ชม./วัน : hours/day ลงชื่อผู้ขนส่ง Transporter's name ลายเซ็น : Signature วันที่ : Day/Month/Year							
3. ส่วนของผู้ประกอบการสถานที่เก็บรวบรวม บำบัด และกำจัดของเสียอันตราย : This section must be completed by TSDFs							
1) ชื่อผู้รับกำจัด TSDF's name <u>บริษัท ไค อลูมิเนียม อินดัสทรี (ประเทศไทย) จำกัด</u> สถานที่กำจัด : TSDF's address <u>700/99 ม.1 ต.บ้านเก่า อ.พานทอง จ.ชลบุรี</u>				2) เลขประจำตัวผู้รับกำจัด : TSDF's ID <u>DIW-D-050900125</u> โทรศัพท์ : Phone <u>038-214-631-3</u> โทรสาร : Fax <u>ฉุกเฉิน : Emergency</u>			
3) คำรับรอง : ข้าพเจ้าขอรับรองว่าได้รับของเสียอันตรายแล้วตามปริมาณที่ระบุข้างต้นนี้ TSDF certificate of arrival : I hereby declare that I have received the reference load. และสามารถกำจัดของเสียที่รับมานี้ได้ภายในระยะเวลา : Treatment period..... <input type="checkbox"/> วัน : day <input type="checkbox"/> เดือน : month <input type="checkbox"/> ปี : year นับจากวันที่ได้รับของเสีย : since the day that received waste ลงชื่อผู้รับกำจัด : TSDF's name ลายเซ็น : Signature วันที่ : Day/Month/Year							
4) กรณีของเสียอันตรายไม่ตรงตามที่แจ้ง : Discrepancy Notification ประเภทของเสียอันตราย : Type of waste..... ปริมาณ : Quantity..... การดำเนินการ : Action taken <input type="checkbox"/> ส่งคืน : Returned <input type="checkbox"/> จัดประเภทใหม่ : Reclassified/ รหัส : Waste ID <input type="checkbox"/> รับกำจัด : Accepted							

เหตุผล : Reason of action

วันที่ส่งคืน : Date returned (วัน/เดือน/ปี : dd / mm / yy) หมายเลขใบกำกับการขนส่งของเสียอันตรายที่ส่งกลับ : Returned manifest no.....

ชื่อผู้ส่งคืน : TSDf's nameลายเซ็นผู้ส่งคืน : TSDf's Signature



เลขที่อ้างอิง : Reference No. 3130173

ฉบับที่ / 6

ใบกำกับการขนส่งของเสียอันตราย (Uniform Hazardous Waste Manifest)							
หมายเลขใบกำกับการขนส่งของเสียอันตราย : Manifest No. YSC22-132							
1. ส่วนของผู้ก่อกำเนิดของเสียอันตราย : This section must be completed by Generator							
1) ชื่อ : name <u>บริษัท ยามาตะ สมบูรณ์ จำกัด</u> สถานก่อกำเนิด : Generator address <u>60/4 ม.3 ซ.สยามอีสเทิร์น ๑, บ่อวิน-ปลวกแดง ต.มาบยางพร อ.ปลวกแดง จ.ระยอง</u>				2) เลขประจำตัวผู้ก่อกำเนิดของเสียอันตราย : Generator's ID <u>DIW-G-054802335</u> โทรศัพท์ : Phone <u>038-891186-8</u> โทรสาร : Fax <u>กรณีฉุกเฉิน</u> :Emergency.....			
3) ผู้ขนส่งของเสียอันตราย : Transporter							
ชื่อบริษัท : company name <u>ห้างหุ้นส่วนจำกัด ส.เมืองชัย ขนส่ง</u>				เลขประจำตัวผู้ขนส่งของเสียอันตราย : Transporter's ID <u>DIW-T-160900163</u>			
4) ผู้เก็บรวบรวม บำบัด และกำจัดของเสียอันตราย Treatment Storage Disposal Facilities (TSDFs)							
ชื่อบริษัท : TSDF's name <u>บริษัท ไคกิ อลูมิเนียม อินดัสทรี (ประเทศไทย) จำกัด</u>				เลขประจำตัวผู้เก็บรวบรวม บำบัด และกำจัดของเสียอันตราย Disposer's ID <u>DIW-D-050900125</u>			
5) รายละเอียดของของเสียอันตรายที่ขนส่งเคลื่อนย้าย :							
ลำดับ No.	รายละเอียด (Description)	รหัสของเสียอันตราย : Waste ID.	ภาชนะบรรจุ : Containers		ปริมาตรสุทธิ : Quantity	หน่วยน้ำหนัก : Unit Wt / Vol	รายละเอียดเพิ่มเติม : Additional Information
			จำนวน : No.	ชนิด : Type			
1	ซีเตาอลูมิเนียม	10 03 09	6	Box	4624	กิโลกรัม	
รวมปริมาตรของเสียอันตรายทั้งหมด : Total Quantity ของเหลว : liquid ลิตร/ลูกบาศก์เมตร : Liters/cu.m ของแข็ง : solid กิโลกรัม / ตัน : Kgs. / tons							
6) การปฏิบัติที่มีลักษณะพิเศษ และข้อมูลเพิ่มเติม Special handling Instructions and additional information							
7) คำรับรอง : ข้าพเจ้าขอรับรองว่าได้ส่งมอบของเสียอันตรายแล้วตามที่ระบุข้างต้น และมีการบรรจุติดป้ายหรือฉลากอย่างเหมาะสมตรงตามข้อกำหนดของกฎหมายทุกประการ : Generator Certificate : I hereby declare that the contents of this consignment are accurately described above and have been packed and labeled and are in proper condition for transport according to regulation ลงชื่อ Generator's name ลายเซ็น : Signature วันที่ : Day/Month/Year <u>11/11/2565 10:54</u>							
2. ส่วนของผู้ขนส่งของเสียอันตราย : This section must be completed by the Transporter							
1) ชื่อผู้ขนส่ง : Transporter's name <u>ห้างหุ้นส่วนจำกัด ส.เมืองชัย ขนส่ง</u> เลขประจำตัวผู้ขนส่ง : Transporter's ID <u>DIW-T-160900163</u> โทรศัพท์ : Phone - โทรสาร : Fax <u>ฉุกเฉิน</u> : Emergency				2) พาหนะที่ใช้ Vehicle <input type="checkbox"/> รถบรรทุก <input type="checkbox"/> รถไฟ <input type="checkbox"/> เรือ <input type="checkbox"/> เครื่องบิน Truck Train Ship Plane 3) เลขทะเบียนพาหนะ : Vehicle ID <u>74-2629-</u>			
4) คำรับรอง : ข้าพเจ้าขอรับรองว่าได้รับของเสียอันตรายแล้วตามที่ระบุข้างต้น และการขนส่งเป็นไปตามข้อกำหนดของกฎหมายทุกประการ Transporter Certification : I hereby declare that I have received the type and quantity of waste as described above by the generator and that waste has been transported according to regulations. โดยขนส่งจากจังหวัด : From <u>ระยอง</u> ไปยังจังหวัด To <u>ชลบุรี</u> ระยะเวลาประมาณ : Time spending ชม./วัน : hours/day ลงชื่อผู้ขนส่ง Transporter's name ลายเซ็น : Signature วันที่ : Day/Month/Year							
3. ส่วนของผู้ประกอบการสถานที่เก็บรวบรวม บำบัด และกำจัดของเสียอันตราย : This section must be completed by TSDFs							
1) ชื่อผู้รับกำจัด TSDF's name <u>บริษัท ไคกิ อลูมิเนียม อินดัสทรี (ประเทศไทย) จำกัด</u> สถานที่กำจัด : TSDF's address <u>700/99 ม.1 ต.บ้านเก่า อ.พานทอง จ.ชลบุรี</u>				2) เลขประจำตัวผู้รับกำจัด : TSDF's ID <u>DIW-D-050900125</u> โทรศัพท์ : Phone <u>038-214-631-3</u> โทรสาร : Fax <u>ฉุกเฉิน</u> : Emergency			
3) คำรับรอง : ข้าพเจ้าขอรับรองว่าได้รับของเสียอันตรายแล้วตามปริมาณที่ระบุข้างต้น TSDF certificate of arrival : I hereby declare that I have received the reference load. และสามารถกำจัดของเสียที่รับมานี้ได้ภายในระยะเวลา : Treatment period..... <input type="checkbox"/> วัน : day <input type="checkbox"/> เดือน : month <input type="checkbox"/> ปี : year นับจากวันที่ได้รับของเสีย : since the day that received waste ลงชื่อผู้รับกำจัด : TSDF's name ลายเซ็น : Signature วันที่ : Day/Month/Year							
4) กรณีของเสียอันตรายไม่ตรงตามที่แจ้ง : Discrepancy Notification ประเภทของเสียอันตราย : Type of waste..... ปริมาณ : Quantity..... การดำเนินงาน : Action taken <input type="checkbox"/> ส่งคืน : Returned <input type="checkbox"/> จัดประเภทใหม่ : Reclassified/ รหัส : Waste ID <input type="checkbox"/> รับกำจัด : Accepted							

เหตุผล : Reason of action

วันที่ส่งคืน : Date returned (วัน/เดือน/ปี :dd / mm / yy) หมายเลขใบกำกับการขนส่งของเสียอันตรายที่ส่งกลับ : Returned manifest no.....

ชื่อผู้ส่งคืน :TSDf's nameลายเซ็นผู้ส่งคืน : TSDf's Signature



ใบกำกับการขนส่งวัสดุที่ไม่ใช้แล้ว (ไม่อันตราย) จากอุตสาหกรรม

เลขที่อ้างอิง : Reference No. 8556537

เลขที่ใบกำกับการขนส่ง (Manifest No.)

ส่วนที่ 1 รายละเอียดของผู้ก่อกำเนิดวัสดุที่ไม่ใช้แล้วจากอุตสาหกรรม

1. ชื่อโรงงาน บริษัท ยามาตะ สมบูรณ์ จำกัด วันที่นำวัสดุที่ไม่ใช้แล้วออกนอกโรงงาน 30/09/2565
 เลขทะเบียนโรงงาน ข3-77(2)-2/38ราย (dd/mm/yy)

2. รายละเอียดวัสดุที่ไม่ใช้แล้วที่เป็นไปตามประกาศกระทรวงอุตสาหกรรม

รหัสของเสีย	ชื่อวัสดุที่ไม่ใช้แล้ว	ปริมาณที่ขนส่ง (กก.)	ผู้รับกำจัด(ทะเบียนโรงงาน)	หมายเหตุ
12 01 01	เศษเหล็ก	5623	3-105-42/48ราย	
15 01 01	เศษกระดาษ	1445	3-105-42/48ราย	
15 01 02	เศษขวดพลาสติก	11	3-105-42/48ราย	
15 01 02	เศษถุงพลาสติก	69	3-105-42/48ราย	
15 01 04	ถังเหล็กเปล่า 200 L	79	3-105-42/48ราย	
15 01 04	เศษกลิ้งเหล็ก	7380	3-105-42/48ราย	
15 01 03	เศษไม้	1936	3-105-42/48ราย	

3. รายละเอียดวัสดุที่ไม่ใช้แล้วเพิ่มเติม ☐ ของเหลว ☐ ของแข็ง ☐ ของแข็งกึ่งเหลวภาชนะบรรจุวัสดุที่ไม่ใช้แล้ว ☐ ถัง 200 ลิตร (Drum) ☐ Tank truck ☐ Roll off box ☐ อื่น ๆ ระบบ

4. คำรับรอง : ข้าพเจ้าขอรับรองว่าได้ส่งมอบวัสดุที่ไม่ใช้แล้วให้ผู้ขนส่งตามที่ระบุข้างต้นและเป็นไปตามข้อกำหนดของกฎหมายทุกประการ

ลงชื่อผู้ก่อกำเนิด
 (.....)

ส่วนที่ 2 รายละเอียดของผู้ขนส่งวัสดุที่ไม่ใช้แล้ว

5. ชื่อผู้ขนส่ง..... วันที่ขนส่งวัสดุที่ไม่ใช้แล้ว
 ทะเบียนรถขนส่ง โทรศัพท์ โทรสาร
 (dd/mm/yy)

6. คำรับรอง : ข้าพเจ้าขอรับรองว่าได้รับมอบวัสดุที่ไม่ใช้แล้วจากผู้ขนส่งตามที่ระบุข้างต้นและเป็นไปตามข้อกำหนดของกฎหมายทุกประการ

ลงชื่อผู้ขนส่ง
 (.....)

ส่วนที่ 3 รายละเอียดของผู้รับดำเนินการกำจัดวัสดุที่ไม่ใช้แล้ว

7. ชื่อโรงงาน บริษัท ทองวัฒนา เวสต์ แมเนจเม้นท์ จำกัด วันที่ได้รับวัสดุที่ไม่ใช้แล้ว
 เลขทะเบียนโรงงาน 3-105-42/48ราย (dd/mm/yy)

8. รายละเอียดวัสดุที่ไม่ใช้แล้วที่เป็นไปตามประกาศกระทรวงอุตสาหกรรม

รหัสของเสีย	ชื่อวัสดุที่ไม่ใช้แล้ว	ปริมาณที่รับมาดำเนินการ (กก.)	หมายเหตุ
12 01 01	เศษเหล็ก		
15 01 01	เศษกระดาษ		
15 01 02	เศษขวดพลาสติก		
15 01 02	เศษถุงพลาสติก		
15 01 04	ถังเหล็กเปล่า 200 L		
15 01 04	เศษกลิ้งเหล็ก		
15 01 03	เศษไม้		

9. ☐ ถูกต้อง ☐ ไม่ถูกต้อง ระบบ

10. คำรับรอง : ข้าพเจ้าขอรับรองว่าได้รับมอบวัสดุที่ไม่ใช้แล้วจากผู้ขนส่งตามที่ระบุข้างต้นและเป็นไปตามข้อกำหนดของกฎหมายทุกประการ

ลงชื่อผู้รับกำจัด
 (.....)

ใบกำกับการขนส่งวัสดุที่ไม่ใช้แล้ว (ไม่อันตราย) จากอุตสาหกรรม

เลขที่อ้างอิง : Reference No. 8630029

เลขที่ใบกำกับการขนส่ง (Manifest No.)

ส่วนที่ 1 รายละเอียดของผู้ก่อการนำวัสดุที่ไม่ใช้แล้วจากอุตสาหกรรม

1. ชื่อโรงงาน บริษัท ยามาตะ สมบูรณ์ จำกัด วันที่นำวัสดุที่ไม่ใช้แล้วออกนอกโรงงาน 31/10/2565
 เลขทะเบียนโรงงาน ข3-77(2)-2/38ย (dd/mm/yy)

2. รายละเอียดวัสดุที่ไม่ใช้แล้วที่เป็นไปตามประกาศกระทรวงอุตสาหกรรม

รหัสของเสีย	ชื่อวัสดุที่ไม่ใช้แล้ว	ปริมาณที่ขนส่ง (กก.)	ผู้รับกำจัด(ทะเบียนโรงงาน)	หมายเหตุ
12 01 01	เศษเหล็ก	4120	3-105-42/48ย	
15 01 04	ถังเหล็กเปล่า 200 L	93	3-105-42/48ย	
15 01 03	เศษ ไม้	2124	3-105-42/48ย	
15 01 04	เศษกึ่งเหล็ก	6955	3-105-42/48ย	
15 01 02	เศษถุงพลาสติก	177	3-105-42/48ย	
15 01 01	เศษกระดาษ	927	3-105-42/48ย	

3. รายละเอียดวัสดุที่ไม่ใช้แล้วเพิ่มเติม ☐ ของเหลว ☐ ของแข็ง ☐ ของแข็งกึ่งเหลวภาชนะบรรจุวัสดุที่ไม่ใช้แล้ว ☐ ถัง 200 ลิตร (Drum) ☐ Tank truck ☐ Roll off box ☐ อื่น ๆ ระบบ

4. คำรับรอง : ข้าพเจ้าขอรับรองว่าได้ส่งมอบวัสดุที่ไม่ใช้แล้วให้ผู้ขนส่งตามที่ระบุข้างต้นและเป็นไปตามข้อกำหนดของกฎหมายทุกประการ

ลงชื่อผู้ก่อการนำ
 (.....)

ส่วนที่ 2 รายละเอียดของผู้ขนส่งวัสดุที่ไม่ใช้แล้ว

5. ชื่อผู้ขนส่ง..... วันที่ขนส่งวัสดุที่ไม่ใช้แล้ว
 ทะเบียนรถขนส่ง โทรศัพท์ โทรสาร
 (dd/mm/yy)

6. คำรับรอง : ข้าพเจ้าขอรับรองว่าได้รับมอบวัสดุที่ไม่ใช้แล้วจากผู้ขนส่งตามที่ระบุข้างต้นและเป็นไปตามข้อกำหนดของกฎหมายทุกประการ

ลงชื่อผู้ขนส่ง
 (.....)

ส่วนที่ 3 รายละเอียดของผู้รับดำเนินการกำจัดวัสดุที่ไม่ใช้แล้ว

7. ชื่อโรงงาน บริษัท ทองวัฒนา เวสต์ แมนเนจเม้นท์ จำกัด วันที่ได้รับวัสดุที่ไม่ใช้แล้ว
 เลขทะเบียนโรงงาน 3-105-42/48ย (dd/mm/yy)

8. รายละเอียดวัสดุที่ไม่ใช้แล้วที่เป็นไปตามประกาศกระทรวงอุตสาหกรรม

รหัสของเสีย	ชื่อวัสดุที่ไม่ใช้แล้ว	ปริมาณที่รับมาดำเนินการ (กก.)	หมายเหตุ
12 01 01	เศษเหล็ก		
15 01 04	ถังเหล็กเปล่า 200 L		
15 01 03	เศษ ไม้		
15 01 04	เศษกึ่งเหล็ก		
15 01 02	เศษถุงพลาสติก		
15 01 01	เศษกระดาษ		

9. ☐ ถูกต้อง ☐ ไม่ถูกต้อง ระบบ

10. คำรับรอง : ข้าพเจ้าขอรับรองว่าได้รับมอบวัสดุที่ไม่ใช้แล้วจากผู้ขนส่งตามที่ระบุข้างต้นและเป็นไปตามข้อกำหนดของกฎหมายทุกประการ

ลงชื่อผู้รับกำจัด
 (.....)

ใบกำกับการขนส่งวัสดุที่ไม่ใช้แล้ว (ไม่อันตราย) จากอุตสาหกรรม

เลขที่อ้างอิง : Reference No. 8714012

เลขที่ใบกำกับการขนส่ง (Manifest No.)

ส่วนที่ 1 รายละเอียดของผู้ก่อกำเนิดวัสดุที่ไม่ใช้แล้วจากอุตสาหกรรม

1. ชื่อโรงงาน บริษัท ยามาตะ สมบูรณ์ จำกัด วันที่นำวัสดุที่ไม่ใช้แล้วออกนอกโรงงาน 30/11/2565
 เลขทะเบียนโรงงาน ข3-77(2)-2/38รย (dd/mm/yy)

2. รายละเอียดวัสดุที่ไม่ใช้แล้วที่เป็นไปตามประกาศกระทรวงอุตสาหกรรม

รหัสของเสีย	ชื่อวัสดุที่ไม่ใช้แล้ว	ปริมาณที่ขนส่ง (กก.)	ผู้รับกำจัด(ทะเบียนโรงงาน)	หมายเหตุ
15 01 01	เศษกระดาษ	1542	3-105-42/48รย	
15 01 02	เศษขวดพลาสติก	18	3-105-42/48รย	
12 01 01	เศษเหล็ก	5907	3-105-42/48รย	
15 01 04	ถังเหล็กเปล่า 200 L	77	3-105-42/48รย	
15 01 03	เศษไม้	2076	3-105-42/48รย	
15 01 02	เศษถุงพลาสติก	732	3-105-42/48รย	
15 01 04	เศษกลิ้งเหล็ก	5970	3-105-42/48รย	

3. รายละเอียดวัสดุที่ไม่ใช้แล้วเพิ่มเติม ☐ ของเหลว ☐ ของแข็ง ☐ ของแข็งกึ่งเหลวภาชนะบรรจุวัสดุที่ไม่ใช้แล้ว ☐ ถัง 200 ลิตร (Drum) ☐ Tank truck ☐ Roll off box ☐ อื่น ๆ ระบุ

4. คำรับรอง : ข้าพเจ้าขอรับรองว่าได้ส่งมอบวัสดุที่ไม่ใช้แล้วให้ผู้ขนส่งตามที่ระบุข้างต้นและเป็นไปตามข้อกำหนดของกฎหมายทุกประการ

ลงชื่อผู้ก่อกำเนิด
 (.....)

ส่วนที่ 2 รายละเอียดของผู้ขนส่งวัสดุที่ไม่ใช้แล้ว

5. ชื่อผู้ขนส่ง..... วันที่ขนส่งวัสดุที่ไม่ใช้แล้ว.....
 ทะเบียนรถขนส่ง โทรศัพท์ โทรสาร
 (dd/mm/yy)

6. คำรับรอง : ข้าพเจ้าขอรับรองว่าได้รับมอบวัสดุที่ไม่ใช้แล้วให้ผู้ขนส่งตามที่ระบุข้างต้นและเป็นไปตามข้อกำหนดของกฎหมายทุกประการ

ลงชื่อผู้ขนส่ง
 (.....)

ส่วนที่ 3 รายละเอียดของผู้รับดำเนินการกำจัดวัสดุที่ไม่ใช้แล้ว

7. ชื่อโรงงาน บริษัท ทองวัฒนา เวสต์ แมนเนจเม้นท์ จำกัด วันที่ได้รับวัสดุที่ไม่ใช้แล้ว
 เลขทะเบียนโรงงาน 3-105-42/48รย (dd/mm/yy)

8. รายละเอียดวัสดุที่ไม่ใช้แล้วที่เป็นไปตามประกาศกระทรวงอุตสาหกรรม

รหัสของเสีย	ชื่อวัสดุที่ไม่ใช้แล้ว	ปริมาณที่รับมาดำเนินการ (กก.)	หมายเหตุ
15 01 01	เศษกระดาษ		
15 01 02	เศษขวดพลาสติก		
12 01 01	เศษเหล็ก		
15 01 04	ถังเหล็กเปล่า 200 L		
15 01 03	เศษไม้		
15 01 02	เศษถุงพลาสติก		
15 01 04	เศษกลิ้งเหล็ก		

9. ☐ ถูกต้อง ☐ ไม่ถูกต้อง ระบุ

10. คำรับรอง : ข้าพเจ้าขอรับรองว่าได้รับมอบวัสดุที่ไม่ใช้แล้วให้ผู้ขนส่งตามที่ระบุข้างต้นและเป็นไปตามข้อกำหนดของกฎหมายทุกประการ

ลงชื่อผู้รับกำจัด
 (.....)

ใบกำกับการขนส่งวัสดุที่ไม่ใช่แล้ว (ไม่อันตราย) จากอุตสาหกรรม

เลขที่อ้างอิง : Reference No. 8642621

เลขที่ใบกำกับการขนส่ง (Manifest No.)

ส่วนที่ 1 รายละเอียดของผู้ก่อกำเนิดวัสดุที่ไม่ใช่แล้วจากอุตสาหกรรม

1. ชื่อโรงงาน บริษัท ยามาตะ สมบูรณ์ จำกัด		วันที่นำวัสดุที่ไม่ใช่แล้วออกนอกโรงงาน 02/11/2565 (dd/mm/yy)		
เลขทะเบียนโรงงาน ข3-77(2)-2/38รย				
2. รายละเอียดวัสดุที่ไม่ใช่แล้วที่เป็นไปตามประกาศกระทรวงอุตสาหกรรม				
รหัสของเสีย	ชื่อวัสดุที่ไม่ใช่แล้ว	ปริมาณที่ขนส่ง (กก.)	ผู้รับกำจัด(ทะเบียนโรงงาน)	หมายเหตุ
12 01 03	เศษอลูมิเนียม	1868	น.60-2/2539-ญอน.	
3. รายละเอียดวัสดุที่ไม่ใช่แล้วเพิ่มเติม <input type="checkbox"/> ของเหลว <input type="checkbox"/> ของแข็ง <input type="checkbox"/> ของแข็งกึ่งเหลว				
ภาชนะบรรจุวัสดุที่ไม่ใช่แล้ว <input type="checkbox"/> ถัง 200 ลิตร (Drum) <input type="checkbox"/> Tank truck <input type="checkbox"/> Roll off box <input type="checkbox"/> อื่น ๆ ระบุ				
4. คำรับรอง : ข้าพเจ้าขอรับรองว่าได้ส่งมอบวัสดุที่ไม่ใช่แล้วให้ผู้ขนส่งตามที่ระบุข้างต้นและเป็นไปตามข้อกำหนดของกฎหมายทุกประการ				
ลงชื่อผู้ก่อกำเนิด (.....)				

ส่วนที่ 2 รายละเอียดของผู้ขนส่งวัสดุที่ไม่ใช่แล้ว

5. ชื่อผู้ขนส่ง.....	วันที่ขนส่งวัสดุที่ไม่ใช่แล้ว
ทะเบียนรถขนส่ง	โทรศัพท์ โทรสาร
(dd/mm/yy)	
6. คำรับรอง : ข้าพเจ้าขอรับรองว่าได้รับมอบวัสดุที่ไม่ใช่แล้วให้ผู้ขนส่งตามที่ระบุข้างต้นและเป็นไปตามข้อกำหนดของกฎหมายทุกประการ	
ลงชื่อผู้ขนส่ง (.....)	

ส่วนที่ 3 รายละเอียดของผู้รับดำเนินการกำจัดวัสดุที่ไม่ใช่แล้ว

7. ชื่อโรงงาน บริษัท โคก อลูมิเนียม อินดัสทรี (ประเทศไทย) จำกัด		วันที่ได้รับวัสดุที่ไม่ใช่แล้ว	
เลขทะเบียนโรงงาน น.60-2/2539-ญอน.		(dd/mm/yy)	
8. รายละเอียดวัสดุที่ไม่ใช่แล้วที่เป็นไปตามประกาศกระทรวงอุตสาหกรรม			
รหัสของเสีย	ชื่อวัสดุที่ไม่ใช่แล้ว	ปริมาณที่รับมาดำเนินการ (กก.)	หมายเหตุ
12 01 03	เศษอลูมิเนียม		
9. <input type="checkbox"/> ถูกต้อง <input type="checkbox"/> ไม่ถูกต้อง ระบุ			
10. คำรับรอง : ข้าพเจ้าขอรับรองว่าได้รับมอบวัสดุที่ไม่ใช่แล้วให้ผู้ขนส่งตามที่ระบุข้างต้นและเป็นไปตามข้อกำหนดของกฎหมายทุกประการ			
ลงชื่อผู้รับกำจัด (.....)			

ใบกำกับการขนส่งวัสดุที่ไม่ใช้แล้ว (ไม่อันตราย) จากอุตสาหกรรม

เลขที่อ้างอิง : Reference No. 8642665

เลขที่ใบกำกับการขนส่ง (Manifest No.)

ส่วนที่ 1 รายละเอียดของผู้ก่อกำเนิดวัสดุที่ไม่ใช้แล้วจากอุตสาหกรรม

1. ชื่อโรงงาน บริษัท ยามาตะ สมบูรณ์ จำกัด		วันที่นำวัสดุที่ไม่ใช้แล้วออกนอกโรงงาน 02/11/2565		
เลขทะเบียนโรงงาน ข3-77(2)-2/38ย		(dd/mm/yy)		
2. รายละเอียดวัสดุที่ไม่ใช้แล้วที่เป็นไปตามประกาศกระทรวงอุตสาหกรรม				
รหัสของเสีย	ชื่อวัสดุที่ไม่ใช้แล้ว	ปริมาณที่ขนส่ง (กก.)	ผู้รับกำจัด(ทะเบียนโรงงาน)	หมายเหตุ
12 01 03	เศษอลูมิเนียม	4727	น.60-2/2539-ญอน.	

3. รายละเอียดวัสดุที่ไม่ใช้แล้วเพิ่มเติม ☐ ของเหลว ☐ ของแข็ง ☐ ของแข็งกึ่งเหลว
 ภาชนะบรรจุวัสดุที่ไม่ใช้แล้ว ☐ ถัง 200 ลิตร (Drum) ☐ Tank truck ☐ Roll off box ☐ อื่น ๆ ระบบ

4. คำรับรอง : ข้าพเจ้าขอรับรองว่าได้ส่งมอบวัสดุที่ไม่ใช้แล้วให้ผู้ขนส่งตามที่ระบุข้างต้นและเป็นไปตามข้อกำหนดของกฎหมายทุกประการ

ลงชื่อผู้ก่อกำเนิด
 (.....)

ส่วนที่ 2 รายละเอียดของผู้ขนส่งวัสดุที่ไม่ใช้แล้ว

5. ชื่อผู้ขนส่ง.....	วันที่ขนส่งวัสดุที่ไม่ใช้แล้ว.....
ทะเบียนรถขนส่ง..... โทรศัพท์..... โทรสาร.....	(dd/mm/yy)

6. คำรับรอง : ข้าพเจ้าขอรับรองว่าได้รับมอบวัสดุที่ไม่ใช้แล้วให้ผู้ขนส่งตามที่ระบุข้างต้นและเป็นไปตามข้อกำหนดของกฎหมายทุกประการ

ลงชื่อผู้ขนส่ง
 (.....)

ส่วนที่ 3 รายละเอียดของผู้รับดำเนินการกำจัดวัสดุที่ไม่ใช้แล้ว

7. ชื่อโรงงาน บริษัท โดกิ อลูมิเนียม อินดัสทรี (ประเทศไทย) จำกัด	วันที่ได้รับวัสดุที่ไม่ใช้แล้ว.....
เลขทะเบียนโรงงาน น.60-2/2539-ญอน.	(dd/mm/yy)

8. รายละเอียดวัสดุที่ไม่ใช้แล้วที่เป็นไปตามประกาศกระทรวงอุตสาหกรรม

รหัสของเสีย	ชื่อวัสดุที่ไม่ใช้แล้ว	ปริมาณที่รับมาดำเนินการ (กก.)	หมายเหตุ
12 01 03	เศษอลูมิเนียม		

9. ☐ ถูกต้อง ☐ ไม่ถูกต้อง ระบบ

10. คำรับรอง : ข้าพเจ้าขอรับรองว่าได้รับมอบวัสดุที่ไม่ใช้แล้วให้ผู้ขนส่งตามที่ระบุข้างต้นและเป็นไปตามข้อกำหนดของกฎหมายทุกประการ

ลงชื่อผู้รับกำจัด
 (.....)

ใบกำกับการขนส่งวัสดุที่ไม่ใช่แล้ว (ไม่อันตราย) จากอุตสาหกรรม

เลขที่อ้างอิง : Reference No. 8642674

เลขที่ใบกำกับการขนส่ง (Manifest No.)

ส่วนที่ 1 รายละเอียดของผู้ก่อการนำวัสดุที่ไม่ใช่แล้วจากอุตสาหกรรม

1. ชื่อโรงงาน บริษัท ยามาตะ สมบูรณ์ จำกัด		วันที่นำวัสดุที่ไม่ใช่แล้วออกนอกโรงงาน 04/11/2565 (dd/mm/yy)		
เลขทะเบียนโรงงาน ข3-77(2)-2/38รย				
2. รายละเอียดวัสดุที่ไม่ใช่แล้วที่เป็นไปตามประกาศกระทรวงอุตสาหกรรม				
รหัสของเสีย	ชื่อวัสดุที่ไม่ใช่แล้ว	ปริมาณที่ขนส่ง (กก.)	ผู้รับกำจัด(ทะเบียนโรงงาน)	หมายเหตุ
12 01 03	เศษอลูมิเนียม	4096	น.60-2/2539-ญอน.	

3. รายละเอียดวัสดุที่ไม่ใช่แล้วเพิ่มเติม ☐ ของเหลว ☐ ของแข็ง ☐ ของแข็งกึ่งเหลว
 ภาชนะบรรจุวัสดุที่ไม่ใช่แล้ว ☐ ถัง 200 ลิตร (Drum) ☐ Tank truck ☐ Roll off box ☐ อื่น ๆ ระบุ

4. คำรับรอง : ข้าพเจ้าขอรับรองว่าได้สมทบวัสดุที่ไม่ใช่แล้วให้ผู้ขนส่งตามที่ระบุข้างต้นและเป็นไปตามข้อกำหนดของกฎหมายทุกประการ

ลงชื่อผู้ก่อการนำ
(.....)

ส่วนที่ 2 รายละเอียดของผู้ขนส่งวัสดุที่ไม่ใช่แล้ว

5. ชื่อผู้ขนส่ง.....	วันที่ขนส่งวัสดุที่ไม่ใช่แล้ว.....
ทะเบียนรถขนส่ง..... โทรศัพท์..... โทรสาร.....	(dd/mm/yy)

6. คำรับรอง : ข้าพเจ้าขอรับรองว่าได้รับมอบวัสดุที่ไม่ใช่แล้วให้ผู้ขนส่งตามที่ระบุข้างต้นและเป็นไปตามข้อกำหนดของกฎหมายทุกประการ

ลงชื่อผู้ขนส่ง
(.....)

ส่วนที่ 3 รายละเอียดของผู้รับดำเนินการกำจัดวัสดุที่ไม่ใช่แล้ว

7. ชื่อโรงงาน บริษัท โคก อลูมิเนียม อินดัสทรี (ประเทศไทย) จำกัด		วันที่ได้รับวัสดุที่ไม่ใช่แล้ว	
เลขทะเบียนโรงงาน น.60-2/2539-ญอน.		(dd/mm/yy)	
8. รายละเอียดวัสดุที่ไม่ใช่แล้วที่เป็นไปตามประกาศกระทรวงอุตสาหกรรม			
รหัสของเสีย	ชื่อวัสดุที่ไม่ใช่แล้ว	ปริมาณที่รับมาดำเนินการ (กก.)	หมายเหตุ
12 01 03	เศษอลูมิเนียม		

9. ☐ ถูกต้อง ☐ ไม่ถูกต้อง ระบุ

10. คำรับรอง : ข้าพเจ้าขอรับรองว่าได้รับมอบวัสดุที่ไม่ใช่แล้วให้ผู้ขนส่งตามที่ระบุข้างต้นและเป็นไปตามข้อกำหนดของกฎหมายทุกประการ

ลงชื่อผู้รับกำจัด
(.....)

ใบกำกับการขนส่งวัสดุที่ไม่ใช้แล้ว (ไม่อันตราย) จากอุตสาหกรรม

เลขที่อ้างอิง : Reference No. 8652344

เลขที่ใบกำกับการขนส่ง (Manifest No.)

ส่วนที่ 1 รายละเอียดของผู้กักนำวัสดุที่ไม่ใช้แล้วจากอุตสาหกรรม

1. ชื่อโรงงาน บริษัท ยามาตะ สมบูรณ์ จำกัด		วันที่นำวัสดุที่ไม่ใช้แล้วออกนอกโรงงาน 09/11/2565		
เลขทะเบียนโรงงาน ข3-77(2)-2/38ย		(dd/mm/yy)		
2. รายละเอียดวัสดุที่ไม่ใช้แล้วที่เป็นไปตามประกาศกระทรวงอุตสาหกรรม				
รหัสของเสีย	ชื่อวัสดุที่ไม่ใช้แล้ว	ปริมาณที่ขนส่ง (กก.)	ผู้รับกำจัด(ทะเบียนโรงงาน)	หมายเหตุ
12 01 03	เศษอลูมิเนียม	3484	น.60-2/2539-ญอน.	

3. รายละเอียดวัสดุที่ไม่ใช้แล้วเพิ่มเติม ☐ ของเหลว ☐ ของแข็ง ☐ ของแข็งกึ่งเหลว
 ภาชนะบรรจุวัสดุที่ไม่ใช้แล้ว ☐ ถัง 200 ลิตร (Drum) ☐ Tank truck ☐ Roll off box ☐ อื่น ๆ ระบุ
 4. คำรับรอง : ข้าพเจ้าขอรับรองว่าได้ส่งมอบวัสดุที่ไม่ใช้แล้วให้ผู้ขนส่งตามที่ระบุข้างต้นและเป็นไปตามข้อกำหนดของกฎหมายทุกประการ

ลงชื่อผู้กักนำ
 (.....)

ส่วนที่ 2 รายละเอียดของผู้ขนส่งวัสดุที่ไม่ใช้แล้ว

5. ชื่อผู้ขนส่ง.....	วันที่ขนส่งวัสดุที่ไม่ใช้แล้ว
ทะเบียนรถขนส่ง	โทรศัพท์ โทรสาร
	(dd/mm/yy)

6. คำรับรอง : ข้าพเจ้าขอรับรองว่าได้รับมอบวัสดุที่ไม่ใช้แล้วให้ผู้ขนส่งตามที่ระบุข้างต้นและเป็นไปตามข้อกำหนดของกฎหมายทุกประการ

ลงชื่อผู้ขนส่ง
 (.....)

ส่วนที่ 3 รายละเอียดของผู้รับดำเนินการกำจัดวัสดุที่ไม่ใช้แล้ว

7. ชื่อโรงงาน บริษัท โดกิ อลูมิเนียม อินดัสทรี (ประเทศไทย) จำกัด		วันที่ได้รับวัสดุที่ไม่ใช้แล้ว	
เลขทะเบียนโรงงาน น.60-2/2539-ญอน.		(dd/mm/yy)	
8. รายละเอียดวัสดุที่ไม่ใช้แล้วที่เป็นไปตามประกาศกระทรวงอุตสาหกรรม			
รหัสของเสีย	ชื่อวัสดุที่ไม่ใช้แล้ว	ปริมาณที่รับมาดำเนินการ (กก.)	หมายเหตุ
12 01 03	เศษอลูมิเนียม		

9. ☐ ถูกต้อง ☐ ไม่ถูกต้อง ระบุ

10. คำรับรอง : ข้าพเจ้าขอรับรองว่าได้รับมอบวัสดุที่ไม่ใช้แล้วให้ผู้ขนส่งตามที่ระบุข้างต้นและเป็นไปตามข้อกำหนดของกฎหมายทุกประการ

ลงชื่อผู้รับกำจัด
 (.....)

เลขที่อ้างอิง : Reference No. 2905888

ฉบับที่ / 6

หมายเลขใบกำกับการขนส่งของเสียอันตราย : Manifest No. PWM-319594

ใบกำกับการขนส่งของเสียอันตราย (Uniform Hazardous Waste Manifest)

1. ส่วนของผู้ก่อกำเนิดของเสียอันตราย : This section must be completed by Generator

1) ชื่อ : name <u>บริษัท ยามาตะ สมบูรณ์ จำกัด</u> สถานก่อกำเนิด : Generator address <u>60/4 ม.3 ซ.สยามอีสเทิร์นฯ</u> <u>ถ.ป่อวิน-ปลวกแดง ต.นาบยางพร อ.ปลวกแดง จ.ระยอง</u>	2) เลขประจำตัวผู้ก่อกำเนิดของเสียอันตราย : Generator's ID <u>DIW-G-054802335</u> โทรศัพท์ : Phone <u>038-891186-8</u> โทรสาร : Fax <u>กรณีฉุกเฉิน</u> :Emergency.....
---	---

3) ผู้ขนส่งของเสียอันตราย : Transporter

ชื่อบริษัท : company name <u>บริษัท ดับบลิว.เอ. โลจิสติกส์ จำกัด</u>	เลขประจำตัวผู้ขนส่งของเสียอันตราย : Transporter's ID <u>DIW-T-174900076</u>
--	---

4) ผู้เก็บรวบรวม บำบัด และกำจัดของเสียอันตราย Treatment Storage Disposal Facilities (TSDFs)

ชื่อบริษัท : TSDF's name <u>บริษัท โปรเฟสชั่นแนล เวสต์</u> <u>เทคโนโลยี (1999) จำกัด (มหาชน)</u>	เลขประจำตัวผู้เก็บรวบรวม บำบัด และกำจัดของเสียอันตราย Disposer's ID <u>DIW-D-056100027</u>
---	--

5) รายละเอียดของของเสียอันตรายที่ขนส่งเคลื่อนย้าย :

ลำดับ No.	รายละเอียด (Description)	รหัสของเสีย อันตราย : Waste ID.	ภาชนะบรรจุ : Containers		ปริมาณสุทธิ : Quantity	หน่วยน้ำหนัก : Unit Wt / Vol	รายละเอียดเพิ่มเติม : Additional Information
			จำนวน : No.	ชนิด : Type			
1	Grinding slud	12 01 14	8	big bag	5675	กิโลกรัม	
2	ถุงกรองระบบดักฝุ่น (Bag Filter)	15 02 02	1	Big bag	230	กิโลกรัม	
3	เศษผ้า/ถุงมือปนเปื้อนน้ำมัน	15 02 02	1	Big bag	150	กิโลกรัม	

รวมปริมาณของเสียอันตรายทั้งหมด : Total Quantity ของเหลว : liquid ลิตร/ลูกบาศก์เมตร : Liters/cu.m ของแข็ง : solid กิโลกรัม / ตัน : Kgs. / tons

6) การปฏิบัติที่มีลักษณะพิเศษ และข้อมูลเพิ่มเติม

Special handling Instructions and additional information

7) คำรับรอง : ข้าพเจ้าขอรับรองว่าได้ส่งมอบของเสียอันตรายแล้วตามที่ระบุข้างต้น และมีการบรรจุติดป้ายหรือฉลากอย่างเหมาะสมตรงตามข้อกำหนดของกฎหมายทุกประการ :

Generator Certificate : I hereby declare that the contents of this consignment are accurately described above and have been packed and labeled and are in proper condition for transport according to regulation

ลงชื่อ Generator's name ลายเซ็น : Signature

..... วันที่ : Day/Month/Year 14/2/2565 10:50

2. ส่วนของผู้ขนส่งของเสียอันตราย : This section must be completed by the Transporter

1) ชื่อผู้ขนส่ง : Transporter's name <u>บริษัท ดับบลิว.เอ. โลจิสติกส์ จำกัด</u> เลขประจำตัวผู้ขนส่ง : Transporter's ID <u>DIW-T-174900076</u> โทรศัพท์ : Phone <u>0 3222 8144 5</u> โทรสาร : Fax <u>ฉุกเฉิน</u> : Emergency	2) พาหนะที่ใช้ Vehicle <input type="checkbox"/> รถบรรทุก Truck <input type="checkbox"/> รถไฟ Train <input type="checkbox"/> เรือ Ship <input type="checkbox"/> เครื่องบิน Plane	3) เลขทะเบียนพาหนะ : Vehicle ID <u>70-6187 รบ.-</u>
--	---	---

4) คำรับรอง : ข้าพเจ้าขอรับรองว่าได้รับของเสียอันตรายแล้วตามที่ระบุข้างต้น และการขนส่งเป็นไปตามข้อกำหนดของกฎหมายทุกประการ
Transporter Certification : I hereby declare that I have received the type and quantity of waste as described above by the generator and that waste has been transported according to regulations.โดยขนส่งจากจังหวัด : From ระยอง ไปยังจังหวัด To สระแก้ว ใช้ระยะเวลาประมาณ : Time spending ชม./วัน : hours/day

ลงชื่อผู้ขนส่ง Transporter's name ลายเซ็น : Signature

..... วันที่ : Day/Month/Year

3. ส่วนของผู้ประกอบการสถานเก็บรวบรวม บำบัด และกำจัดของเสียอันตราย : This section must be completed by TSDFs

1) ชื่อผู้รับกำจัด TSDF's name <u>บริษัท โปรเฟสชั่นแนล เวสต์ เทคโนโลยี (1999) จำกัด (มหาชน)</u> สถานที่กำจัด : TSDF's address <u>234/1 ม.4 ต.โนนหมากแดง</u> <u>อ.วัฒนานคร จ.สระแก้ว</u>	2) เลขประจำตัวผู้รับกำจัด : TSDF's ID <u>DIW-D-056100027</u> โทรศัพท์ : Phone <u>037-243118-22</u> โทรสาร : Fax <u>0 3424 3118</u> ฉุกเฉิน : Emergency
---	--

3) คำรับรอง : ข้าพเจ้าขอรับรองว่าได้รับของเสียอันตรายแล้วตามปริมาณที่ระบุข้างต้นนี้

TSDF certificate of arrival : I hereby declare that I have received the reference load.

และสามารถกำจัดของเสียที่รับมานี้ได้ภายในระยะเวลา : Treatment period..... ☐ วัน : day ☐ เดือน : month ☐ ปี : year นับจากวันที่ได้รับของเสีย : since the day that received waste

ลงชื่อผู้รับกำจัด : TSDF's name ลายเซ็น : Signature วันที่ : Day/Month/Year
4) กรณีของเสียอันตรายไม่ตรงตามที่แจ้ง : Discrepancy Notification ประเภทของเสียอันตราย : Type of waste..... ปริมาณ : Quantity..... การดำเนินการ : Action taken <input type="checkbox"/> ส่งคืน : Returned <input type="checkbox"/> จัดประเภทใหม่ : Reclassified/ รหัส : Waste ID <input type="checkbox"/> รับกำจัด : Accepted เหตุผล : Reason of action วันที่ส่งคืน : Date returned (วัน/เดือน/ปี : dd / mm / yy) หมายเลขใบกำกับการขนส่งของเสียอันตรายที่ส่งกลับ : Returned manifest no..... ชื่อผู้ส่งคืน : TSDF's name ลายเซ็นผู้ส่งคืน : TSDF's Signature



เลขที่อ้างอิง : Reference No. 2917730

หมายเลขใบกำกับการขนส่งของเสียอันตราย : Manifest No. PWM-321486

ใบกำกับการขนส่งของเสียอันตราย (Uniform Hazardous Waste Manifest)

1. ส่วนของผู้ก่อการเกิดของเสียอันตราย : This section must be completed by Generator

1) ชื่อ : name <u>บริษัท ยามาตะ สมบูรณ์ จำกัด</u> สถานก่อการเกิด : Generator address <u>60/4 ม.3 ซ.สยามอีสเทิร์น ถ.บ่อวิน-ปลวกแดง ต.มาบยางพร อ.ปลวกแดง จ.ระยอง</u>	2) เลขประจำตัวผู้ก่อการเกิดของเสียอันตราย : Generator's ID <u>DIW-G-054802335</u> โทรศัพท์ : Phone <u>038-891186-8</u> โทรสาร : Fax <u>กรณีฉุกเฉิน</u> :Emergency.....
---	--

3) ผู้ขนส่งของเสียอันตราย : Transporter ชื่อบริษัท : company name <u>บริษัท ดับบลิว.เอ.โลจิสติกส์ จำกัด</u>	เลขประจำตัวผู้ขนส่งของเสียอันตราย : Transporter's ID <u>DIW-T-174900076</u>
--	---

4) ผู้เก็บรวบรวม ป่าบด และกำจัดของเสียอันตราย Treatment Storage Disposal Facilities (TSDFs) ชื่อบริษัท : TSDF's name <u>บริษัท โปรเฟสชั่นแนล เวสต์ เทคโนโลยี่ (1999) จำกัด (มหาชน)</u>	เลขประจำตัวผู้เก็บรวบรวม ป่าบด และกำจัดของเสียอันตราย Disposer's ID <u>DIW-D-056100027</u>
---	--

5) รายละเอียดของของเสียอันตรายที่ขนส่งเคลื่อนย้าย :

ลำดับ No.	รายละเอียด (Description)	รหัสของเสีย อันตราย : Waste ID.	ภาชนะบรรจุ : Containers จำนวน : No.	ชนิด : Type	ปริมาตรสุทธิ : Quantity	หน่วยน้ำหนัก : Unit Wt / Vol	รายละเอียดเพิ่มเติม : Additional Information
1	Grinding slud	12 01 14	8	big bag	5375	กิโลกรัม	

รวมปริมาตรของเสียอันตรายทั้งหมด : Total Quantity ของเหลว : liquid ลิตร/ลูกบาศก์เมตร : Liters/cu.m ของแข็ง : solid กิโลกรัม / ตัน : Kgs. / tons

6) การปฏิบัติที่มีลักษณะพิเศษ และข้อมูลเพิ่มเติม
Special handling Instructions and additional information

7) คำรับรอง : ข้าพเจ้าขอรับรองว่าได้ส่งมอบของเสียอันตรายแล้วตามที่ระบุข้างต้น และมีการบรรจุติดป้ายหรือฉลากอย่างเหมาะสมตรงตามข้อกำหนดของกฎหมายทุกประการ :

Generator Certificate : I hereby declare that the contents of this consignment are accurately described above and have been packed and labeled and are in proper condition for transport according to regulation

ลงชื่อ Generator's name ลายเซ็น : Signature

..... วันที่ : Day/Month/Year 28/2/2565 11:28

2. ส่วนของผู้ขนส่งของเสียอันตราย : This section must be completed by the Transporter

1) ชื่อผู้ขนส่ง : Transporter's name <u>บริษัท ดับบลิว.เอ.โลจิสติกส์ จำกัด</u> เลขประจำตัวผู้ขนส่ง : Transporter's ID <u>DIW-T-174900076</u> โทรศัพท์ : Phone <u>0 3222 8144 5</u> โทรสาร : Fax <u>ฉุกเฉิน</u> : Emergency	2) พาหนะที่ใช้ Vehicle <input type="checkbox"/> รถบรรทุก Truck <input type="checkbox"/> รถไฟ Train <input type="checkbox"/> เรือ Ship <input type="checkbox"/> เครื่องบิน Plane
3) เลขทะเบียน พาหนะ : Vehicle ID <u>70-6188</u> รบ.-	

4) คำรับรอง : ข้าพเจ้าขอรับรองว่าได้รับของเสียอันตรายแล้วตามที่ระบุข้างต้น และการขนส่งเป็นไปตามข้อกำหนดของกฎหมายทุกประการ
Transporter Certification : I hereby declare that I have received the type and quantity of waste as described above by the generator and that waste has been transported according to regulations.โดยขนส่งจากจังหวัด : From ระยอง ไปยังจังหวัด To สระแก้ว ใช้ระยะเวลาประมาณ : Time spending ชม./วัน : hours/day

ลงชื่อผู้ขนส่ง Transporter's name ลายเซ็น : Signature

..... วันที่ : Day/Month/Year

3. ส่วนของผู้ประกอบการสถานเก็บรวบรวม ป่าบด และกำจัดของเสียอันตราย : This section must be completed by TSDFs

1) ชื่อผู้รับกำจัด TSDF's name <u>บริษัท โปรเฟสชั่นแนล เวสต์ เทคโนโลยี่ (1999) จำกัด (มหาชน)</u> สถานที่กำจัด : TSDF's address <u>234/1 ม.4 ต.โนนหมากเค็ง อ.วัดนาคนคร จ.สระแก้ว</u>	2) เลขประจำตัวผู้รับกำจัด : TSDF's ID <u>DIW-D-056100027</u> โทรศัพท์ : Phone <u>037-243118-22</u> โทรสาร : Fax <u>0 3424 3118</u> ฉุกเฉิน : Emergency
--	--

3) คำรับรอง : ข้าพเจ้าขอรับรองว่าได้รับของเสียอันตรายแล้วตามปริมาณที่ระบุข้างต้นนี้

TSDF certificate of arrival : I hereby declare that I have received the reference load.

และสามารถกำจัดของเสียที่รับมานี้ได้ภายในระยะเวลา : Treatment period..... ☐ วัน : day ☐ เดือน : month ☐ ปี : year นับจากวันที่ได้รับของเสีย : since the day that received waste

ลงชื่อผู้รับกำจัด : TSDF's name ลายเซ็น : Signature

..... วันที่ : Day/Month/Year

4) กรณีของเสียอันตรายไม่ตรงตามที่แจ้ง : Discrepancy Notification

ประเภทของเสียอันตราย : Type of waste..... ปริมาณ : Quantity.....

การดำเนินการ : Action taken ☐ ส่งคืน : Returned ☐ จัดประเภทใหม่ : Reclassified/ รหัส : Waste ID ☐ รับกำจัด : Accepted

เหตุผล : Reason of action

วันที่ส่งคืน : Date returned (วัน/เดือน/ปี : dd / mm / yy) หมายเลขใบกำกับการขนส่งของเสียอันตรายที่ส่งกลับ : Returned manifest no.....

ชื่อผู้ส่งคืน : TSDF's name ลายเซ็นผู้ส่งคืน : TSDF's Signature



เลขที่อ้างอิง : Reference No. 3064937

ฉบับที่ / 6

ใบกำกับการขนส่งของเสียอันตราย (Uniform Hazardous Waste Manifest)							
1. ส่วนของผู้ก่อกำเนิดของเสียอันตราย : This section must be completed by Generator							
1) ชื่อ : name <u>บริษัท ยามาตะ สมบูรณ์ จำกัด</u> สถานก่อกำเนิด : Generator address <u>60/4 ม.3 ซ.สยามอีสเทิร์น</u> <u>ถ.ปอวิน-ปลวกแดง ต.มาบยางพร อ.ปลวกแดง จ.ระยอง</u>				2) เลขประจำตัวผู้ก่อกำเนิดของเสียอันตราย : Generator's ID <u>DIW-G-054802335</u> โทรศัพท์ : Phone <u>038-891186-8</u> โทรสาร : Fax <u>กรณีฉุกเฉิน</u> :Emergency.....			
3) ผู้ขนส่งของเสียอันตราย : Transporter							
ชื่อบริษัท : company name <u>บริษัท ดับบลิว.เอ. โลจิสติกส์ จำกัด</u>				เลขประจำตัวผู้ขนส่งของเสียอันตราย : Transporter's ID <u>DIW-T-174900076</u>			
4) ผู้เก็บรวบรวม ป่าบด และกำจัดของเสียอันตราย Treatment Storage Disposal Facilities (TSDFs)							
ชื่อบริษัท : TSDF's name <u>บริษัท โปรเฟสชั่นแนล เวสต์</u> <u>เทคโนโลยี (1999) จำกัด (มหาชน)</u>				เลขประจำตัวผู้เก็บรวบรวม ป่าบด และกำจัดของเสียอันตราย Disposer's ID <u>DIW-D-056100027</u>			
5) รายละเอียดของของเสียอันตรายที่ขนส่งเคลื่อนย้าย :							
ลำดับ No.	รายละเอียด (Description)	รหัสของเสีย อันตราย : Waste ID.	ภาชนะบรรจุ : Containers		ปริมาณสุทธิ : Quantity	หน่วยน้ำหนัก : Unit Wt / Vol	รายละเอียดเพิ่มเติม : Additional Information
			จำนวน : No.	ชนิด : Type			
1	Grinding slud	12 01 14	8	big bag	4310	กิโลกรัม	
รวมปริมาณของเสียอันตรายทั้งหมด : Total Quantity ของเหลว : liquid ลิตร/ลูกบาศก์เมตร : Liters/cu.m ของแข็ง : solid กิโลกรัม / ตัน : Kgs. / tons							
6) การปฏิบัติที่มีลักษณะพิเศษ และข้อมูลเพิ่มเติม Special handling Instructions and additional information							
7) คำรับรอง : ข้าพเจ้าขอรับรองว่าได้ส่งมอบของเสียอันตรายแล้วตามที่ระบุข้างต้น และมีการบรรจุติดป้ายหรือฉลากอย่างเหมาะสมตรงตาม ข้อกำหนดของกฎหมายทุกประการ : Generator Certificate : I hereby declare that the contents of this consignment are accurately described above and have been packed and labeled and are in proper condition for transport according to regulation ลงชื่อ Generator's name ลายเซ็น : Signature วันที่ : Day/Month/Year <u>29/8/2565 08:25</u>							
2. ส่วนของผู้ขนส่งของเสียอันตราย : This section must be completed by the Transporter							
1) ชื่อผู้ขนส่ง : Transporter's name <u>บริษัท ดับบลิว.เอ. โลจิสติกส์</u> <u>จำกัด</u> เลขประจำตัวผู้ขนส่ง : Transporter's ID <u>DIW-T-174900076</u> โทรศัพท์ : Phone <u>0 3222 8144 5</u> โทรสาร : Fax <u>ฉุกเฉิน</u> : Emergency				2) พาหนะที่ใช้ Vehicle <input type="checkbox"/> รถ <input type="checkbox"/> รถไฟ <input type="checkbox"/> เรือ <input type="checkbox"/> เครื่อง บรรทุก <input type="checkbox"/> Truck <input type="checkbox"/> Train <input type="checkbox"/> Ship <input type="checkbox"/> บิน Plane			
3) เลขทะเบียน พาหนะ : Vehicle ID <u>70-6188</u> รบ.-							
4) คำรับรอง : ข้าพเจ้าขอรับรองว่าได้รับของเสียอันตรายแล้วตามที่ระบุข้างต้น และการขนส่งเป็นไปตามข้อกำหนดของกฎหมายทุกประการ Transporter Certification : I hereby declare that I have received the type and quantity of waste as described above by the generator and that waste has been transported according to regulations. โดยขนส่งจากจังหวัด : From <u>ระยอง</u> ไปยังจังหวัด To <u>สระแก้ว</u> ใช้ระยะเวลาประมาณ : Time spending ชม./วัน : hours/day ลงชื่อผู้ขนส่ง Transporter's name ลายเซ็น : Signature วันที่ : Day/Month/Year							
3. ส่วนของผู้ประกอบการสถานที่เก็บรวบรวม ป่าบด และกำจัดของเสียอันตราย : This section must be completed by TSDFs							
1) ชื่อผู้รับกำจัด TSDF's name <u>บริษัท โปรเฟสชั่นแนล เวสต์</u> <u>เทคโนโลยี (1999) จำกัด (มหาชน)</u> สถานที่กำจัด : TSDF's address <u>234/1 ม.4 ต.โนนหมากเค็ง</u> <u>อ.วัฒนานคร จ.สระแก้ว</u>				2) เลขประจำตัวผู้รับกำจัด : TSDF's ID <u>DIW-D-056100027</u> โทรศัพท์ : Phone <u>037-243118-22</u> โทรสาร : Fax <u>0 3424 3118</u> ฉุกเฉิน : Emergency			
3) คำรับรอง : ข้าพเจ้าขอรับรองว่าได้รับของเสียอันตรายแล้วตามปริมาณที่ระบุข้างต้นนี้ TSDF certificate of arrival : I hereby declare that I have received the reference load. และสามารถกำจัดของเสียที่รับมานี้ได้ภายในระยะเวลา : Treatment period..... <input type="checkbox"/> วัน : day <input type="checkbox"/> เดือน : month <input type="checkbox"/> ปี : year นับจากวันที่ได้ รับของเสีย : since the day that received waste ลงชื่อผู้รับกำจัด : TSDF's name ลายเซ็น : Signature วันที่ : Day/Month/Year							
4) กรณีของเสียอันตรายไม่ตรงตามที่แจ้ง : Discrepancy Notification ประเภทของเสียอันตราย : Type of waste..... ปริมาณ : Quantity..... การดำเนินการ : Action taken <input type="checkbox"/> ส่งคืน : Returned <input type="checkbox"/> จัดประเภทใหม่ : Reclassified/ รหัส : Waste ID <input type="checkbox"/> รับกำจัด : Accepted							

เหตุผล : Reason of action

วันที่ส่งคืน : Date returned (วัน/เดือน/ปี :dd / mm / yy) หมายเลขใบกำกับการขนส่งของเสียอันตรายที่ส่งกลับ : Returned manifest no.....

ชื่อผู้ส่งคืน :TSDf's nameลายเซ็นผู้ส่งคืน : TSDf's Signature



เลขที่อ้างอิง : Reference No. 3086918

ฉบับที่ / 6

หมายเลขใบกำกับการขนส่งของเสียอันตราย : Manifest No. PWM-329188

ใบกำกับการขนส่งของเสียอันตราย (Uniform Hazardous Waste Manifest)

1. ส่วนของผู้ก่อกำเนิดของเสียอันตราย : This section must be completed by Generator

1) ชื่อ : name <u>บริษัท ยามาตะ สมบูรณ์ จำกัด</u> สถานก่อกำเนิด : Generator address <u>60/4 ม.3 ซ.สยามอีสเทิร์น ถ.บ่อวิน-ปลวกแดง ต.นาบียงพร อ.ปลวกแดง จ.ระยอง</u>	2) เลขประจำตัวผู้ก่อกำเนิดของเสียอันตราย : Generator's ID <u>DIW-G-054802335</u> โทรศัพท์ : Phone <u>038-891186-8</u> โทรสาร : Fax <u>กรณีฉุกเฉิน</u> :Emergency.....
--	---

3) ผู้ขนส่งของเสียอันตราย : Transporter ชื่อบริษัท : company name <u>บริษัท ดับบลิว.เอ. โลจิสติกส์ จำกัด</u>	เลขประจำตัวผู้ขนส่งของเสียอันตราย : Transporter's ID <u>DIW-T-174900076</u>
---	---

4) ผู้เก็บรวบรวม บำบัด และกำจัดของเสียอันตราย Treatment Storage Disposal Facilities (TSDFs) ชื่อบริษัท : TSDF's name <u>บริษัท โปรเฟสชั่นแนล เวสต์ เทคโนโลยี่ (1999) จำกัด (มหาชน)</u>	เลขประจำตัวผู้เก็บรวบรวม บำบัด และกำจัดของเสียอันตราย Disposer's ID <u>DIW-D-056100027</u>
---	--

5) รายละเอียดของของเสียอันตรายที่ขนส่งเคลื่อนย้าย :

ลำดับ No.	รายละเอียด (Description)	รหัสของเสีย อันตราย : Waste ID.	ภาชนะบรรจุ : Containers จำนวน : No.	ชนิด : Type	ปริมาตรสุทธิ : Quantity	หน่วยน้ำหนัก : Unit Wt / Vol	รายละเอียดเพิ่มเติม : Additional Information
1	Grinding slud	12 01 14	7	big bag	4025	กิโลกรัม	

รวมปริมาตรของเสียอันตรายทั้งหมด : Total Quantity ของเหลว : liquid ลิตร/ลูกบาศก์เมตร : Liters/cu.m ของแข็ง : solid กิโลกรัม / ตัน : Kgs. / tons

6) การปฏิบัติที่มีลักษณะพิเศษ และข้อมูลเพิ่มเติม
Special handling Instructions and additional information

7) คำรับรอง : ข้าพเจ้าขอรับรองว่าได้ส่งมอบของเสียอันตรายแล้วตามที่ระบุข้างต้น และมีการบรรจุติดป้ายหรือฉลากอย่างเหมาะสมตรงตามข้อกำหนดของกฎหมายทุกประการ :

Generator Certificate : I hereby declare that the contents of this consignment are accurately described above and have been packed and labeled and are in proper condition for transport according to regulation

ลงชื่อ Generator's name ลายเซ็น : Signature

..... วันที่ : Day/Month/Year 23/9/2565 12:00

2. ส่วนของผู้ขนส่งของเสียอันตราย : This section must be completed by the Transporter

1) ชื่อผู้ขนส่ง : Transporter's name <u>บริษัท ดับบลิว.เอ. โลจิสติกส์ จำกัด</u> เลขประจำตัวผู้ขนส่ง : Transporter's ID <u>DIW-T-174900076</u> โทรศัพท์ : Phone <u>0 3222 8144 5</u> โทรสาร : Fax <u>ฉุกเฉิน</u> : Emergency	2) พาหนะที่ใช้ Vehicle <input type="checkbox"/> รถบรรทุก Truck <input type="checkbox"/> รถไฟ Train <input type="checkbox"/> เรือ Ship <input type="checkbox"/> เครื่องบิน Plane
3) เลขทะเบียน พาหนะ : Vehicle ID <u>70-6187</u> รถ. -	

4) คำรับรอง : ข้าพเจ้าขอรับรองว่าได้รับของเสียอันตรายแล้วตามที่ระบุข้างต้น และการขนส่งเป็นไปตามข้อกำหนดของกฎหมายทุกประการ
Transporter Certification : I hereby declare that I have received the type and quantity of waste as described above by the generator and that waste has been transported according to regulations.โดยขนส่งจากจังหวัด : From ระยอง ไปยังจังหวัด To สระแก้ว ใช้ระยะเวลาประมาณ : Time spending ชม./วัน : hours/day

ลงชื่อผู้ขนส่ง Transporter's name ลายเซ็น : Signature

..... วันที่ : Day/Month/Year

3. ส่วนของผู้ประกอบการสถานที่เก็บรวบรวม บำบัด และกำจัดของเสียอันตราย : This section must be completed by TSDFs

1) ชื่อผู้รับกำจัด TSDF's name <u>บริษัท โปรเฟสชั่นแนล เวสต์ เทคโนโลยี่ (1999) จำกัด (มหาชน)</u> สถานที่กำจัด : TSDF's address <u>234/1 ม.4 ต.โนนหมากเค็ง อ.วัฒนานคร จ.สระแก้ว</u>	2) เลขประจำตัวผู้รับกำจัด : TSDF's ID <u>DIW-D-056100027</u> โทรศัพท์ : Phone <u>037-243118-22</u> โทรสาร : Fax <u>0 3424 3118</u> ฉุกเฉิน : Emergency
---	--

3) คำรับรอง : ข้าพเจ้าขอรับรองว่าได้รับของเสียอันตรายแล้วตามปริมาณที่ระบุข้างต้นนี้

TSDF certificate of arrival : I hereby declare that I have received the reference load.

และสามารถกำจัดของเสียที่รับมานี้ได้ภายในระยะเวลา : Treatment period..... ☐ วัน : day ☐ เดือน : month ☐ ปี : year นับจากวันที่ได้รับของเสีย : since the day that received waste

ลงชื่อผู้รับกำจัด : TSDF's name ลายเซ็น : Signature

..... วันที่ : Day/Month/Year

4) กรณีของเสียอันตรายไม่ตรงตามที่แจ้ง : Discrepancy Notification

ประเภทของเสียอันตราย : Type of waste..... ปริมาณ : Quantity.....

การดำเนินการ : Action taken ☐ ส่งคืน : Returned ☐ จัดประเภทใหม่ : Reclassified/ รหัส : Waste ID ☐ รับกำจัด : Accepted

เหตุผล : Reason of action

วันที่ส่งคืน : Date returned (วัน/เดือน/ปี : dd / mm / yy) หมายเลขใบกำกับการขนส่งของเสียอันตรายที่ส่งกลับ : Returned manifest no.....

ชื่อผู้ส่งคืน : TSDf's nameลายเซ็นผู้ส่งคืน : TSDf's Signature



เลขที่อ้างอิง : Reference No. 3021459

ฉบับที่ / 6

หมายเลขใบกำกับการขนส่งของเสียอันตราย : Manifest No. 6507014

ใบกำกับการขนส่งของเสียอันตราย (Uniform Hazardous Waste Manifest)

1. ส่วนของผู้ก่อกำเนิดของเสียอันตราย : This section must be completed by Generator

1) ชื่อ : name <u>บริษัท ยามาตะ สมบูรณ์ จำกัด</u> สถานก่อกำเนิด : Generator address <u>60/4 ม.3 ซ.สยามอีสเทิร์น</u> <u>ถ.ปอวิน-ปลวกแดง ต.มาบยางพร อ.ปลวกแดง จ.ระยอง</u>	2) เลขประจำตัวผู้ก่อกำเนิดของเสียอันตราย : Generator's ID <u>DIW-G-054802335</u> โทรศัพท์ : Phone <u>038-891186-8</u> โทรสาร : Fax <u>กรณีฉุกเฉิน</u> :Emergency.....
---	---

3) ผู้ขนส่งของเสียอันตราย : Transporter

ชื่อบริษัท : company name <u>บริษัท เช็กเกอร์ โลจิสติกส์ จำกัด</u>	เลขประจำตัวผู้ขนส่งของเสียอันตราย : Transporter's ID <u>DIW-T-130200132</u>
--	---

4) ผู้เก็บรวบรวม บำบัด และกำจัดของเสียอันตราย Treatment Storage Disposal Facilities (TSDFs)

ชื่อบริษัท : TSDF's name <u>บริษัท ฟิวชั่น ดีเวลลอปเม้นท์ จำกัด</u>	เลขประจำตัวผู้เก็บรวบรวม บำบัด และกำจัดของเสียอันตราย Disposer's ID <u>DIW-D-070800040</u>
---	--

5) รายละเอียดของของเสียอันตรายที่ขนส่งเคลื่อนย้าย :

ลำดับ No.	รายละเอียด (Description)	รหัสของเสีย อันตราย : Waste ID.	ภาชนะบรรจุ : Containers จำนวน : No.	ชนิด : Type	ปริมาตรสุทธิ : Quantity	หน่วยน้ำหนัก : Unit Wt / Vol	รายละเอียดเพิ่มเติม : Additional Information
1	Used Oil	13 02 08	8	Drum	1600	กิโลกรัม	

รวมปริมาตรของเสียอันตรายทั้งหมด : Total Quantity ของเหลว : liquid ลิตร/ลูกบาศก์เมตร : Liters/cu.m ของแข็ง : solid กิโลกรัม / ตัน : Kgs. / tons

6) การปฏิบัติที่มีลักษณะพิเศษ และข้อมูลเพิ่มเติม
Special handling Instructions and additional information

7) คำรับรอง : ข้าพเจ้าขอรับรองว่าได้ส่งมอบของเสียอันตรายแล้วตามที่ระบุข้างต้น และมีการบรรจุติดป้ายหรือฉลากอย่างเหมาะสมตรงตามข้อกำหนดของกฎหมายทุกประการ :

Generator Certificate : I hereby declare that the contents of this consignment are accurately described above and have been packed and labeled and are in proper condition for transport according to regulation

ลงชื่อ Generator's name ลายเซ็น : Signature
..... วันที่ : Day/Month/Year 4/7/2565 16:44

2. ส่วนของผู้ขนส่งของเสียอันตราย : This section must be completed by the Transporter

1) ชื่อผู้ขนส่ง : Transporter's name <u>บริษัท เช็กเกอร์ โลจิสติกส์ จำกัด</u> เลขประจำตัวผู้ขนส่ง : Transporter's ID <u>DIW-T-130200132</u> โทรศัพท์ : Phone <u>0 2917 3201 2</u> โทรสาร : Fax <u>0 2917 3203</u> ฉุกเฉิน : Emergency	2) พาหนะที่ใช้ Vehicle <input type="checkbox"/> รถบรรทุก Truck <input type="checkbox"/> รถไฟ Train <input type="checkbox"/> เรือ Ship <input type="checkbox"/> เครื่องบิน Plane
3) เลขทะเบียน พาหนะ : Vehicle ID <u>60-1273 กทม.-</u>	

4) คำรับรอง : ข้าพเจ้าขอรับรองว่าได้รับของเสียอันตรายแล้วตามที่ระบุข้างต้น และการขนส่งเป็นไปตามข้อกำหนดของกฎหมายทุกประการ
Transporter Certification : I hereby declare that I have received the type and quantity of waste as described above by the generator and that waste has been transported according to regulations.โดยขนส่งจากจังหวัด : From ระยอง ไปยังจังหวัด To ฉะเชิงเทรา ใช้ระยะเวลาประมาณ : Time spending ชม./วัน : hours/dayลงชื่อผู้ขนส่ง Transporter's name ลายเซ็น : Signature
..... วันที่ : Day/Month/Year

3. ส่วนของผู้ประกอบการสถานเก็บรวบรวม บำบัด และกำจัดของเสียอันตราย : This section must be completed by TSDFs

1) ชื่อผู้รับกำจัด TSDF's name <u>บริษัท ฟิวชั่น ดีเวลลอปเม้นท์ จำกัด</u> สถานที่กำจัด : TSDF's address <u>88 ม.14 ต.หนองแห</u> <u>อ.พนมสารคาม จ.ฉะเชิงเทรา</u>	2) เลขประจำตัวผู้รับกำจัด : TSDF's ID <u>DIW-D-070800040</u> โทรศัพท์ : Phone <u>0 2930 3700</u> โทรสาร : Fax <u>ฉุกเฉิน</u> : Emergency
---	---

3) คำรับรอง : ข้าพเจ้าขอรับรองว่าได้รับของเสียอันตรายแล้วตามปริมาณที่ระบุข้างต้นนี้
TSDF certificate of arrival : I hereby declare that I have received the reference load.และสามารถกำจัดของเสียที่รับมานี้ได้ภายในระยะเวลา : Treatment period..... ☐ วัน : day ☐ เดือน : month ☐ ปี : year นับจากวันที่ได้รับของเสีย : since the day that received wasteลงชื่อผู้รับกำจัด : TSDF's name ลายเซ็น : Signature
..... วันที่ : Day/Month/Year

4) กรณีของเสียอันตรายไม่ตรงตามที่แจ้ง : Discrepancy Notification

ประเภทของเสียอันตราย : Type of waste..... ปริมาณ : Quantity.....

การดำเนินการ : Action taken ☐ ส่งคืน : Returned ☐ จัดประเภทใหม่ : Reclassified/ รหัส : Waste ID ☐ รับกำจัด : Accepted

เหตุผล : Reason of action

วันที่ส่งคืน : Date returned (วัน/เดือน/ปี : dd / mm / yy) หมายเลขใบกำกับการขนส่งของเสียอันตรายที่ส่งกลับ : Returned manifest no.....

ชื่อผู้ส่งคืน : TSDf's nameลายเซ็นผู้ส่งคืน : TSDf's Signature



เลขที่อ้างอิง : Reference No. 3102931

ฉบับที่ / 6

ใบกำกับการขนส่งของเสียอันตราย (Uniform Hazardous Waste Manifest)							
1. ส่วนของผู้ก่อกำเนิดของเสียอันตราย : This section must be completed by Generator							
1) ชื่อ : name <u>บริษัท ยามาเดะ สมบูรณ์ จำกัด</u> สถานก่อกำเนิด : Generator address <u>60/4 ม.3 ซ.สยามอิสเทิร์น ถ.บ่อวิน-ปลวกแดง ต.มาบยางพร อ.ปลวกแดง จ.ระยอง</u>				2) เลขประจำตัวผู้ก่อกำเนิดของเสียอันตราย : Generator's ID <u>DIW-G-054802335</u> โทรศัพท์ : Phone <u>038-891186-8</u> โทรสาร : Fax <u>กรณีฉุกเฉิน : Emergency.....</u>			
3) ผู้ขนส่งของเสียอันตราย : Transporter							
ชื่อบริษัท : company name <u>บริษัท เช็กเกอร์ โลจิสติกส์ จำกัด</u>				เลขประจำตัวผู้ขนส่งของเสียอันตราย : Transporter's ID <u>DIW-T-130200132</u>			
4) ผู้เก็บรวบรวม ป่าบด และกำจัดของเสียอันตราย Treatment Storage Disposal Facilities (TSDFs)							
ชื่อบริษัท : TSDF's name <u>บริษัท ฟิวชั่น ดีเวลลอปเม้นท์ จำกัด</u>				เลขประจำตัวผู้เก็บรวบรวม ป่าบด และกำจัดของเสียอันตราย Disposer's ID <u>DIW-D-070800040</u>			
5) รายละเอียดของของเสียอันตรายที่ขนส่งเคลื่อนย้าย :							
ลำดับ No.	รายละเอียด (Description)	รหัสของเสียอันตราย : Waste ID.	ภาชนะบรรจุ : Containers		ปริมาตรสุทธิ : Quantity	หน่วยน้ำหนัก : Unit Wt / Vol	รายละเอียดเพิ่มเติม : Additional Information
			จำนวน : No.	ชนิด : Type			
1	Used Oil	13 02 08	12	Drum	2280	กิโลกรัม	
รวมปริมาตรของเสียอันตรายทั้งหมด : Total Quantity ของเหลว : liquid ลิตร/ลูกบาศก์เมตร : Liters/cu.m ของแข็ง : solid กิโลกรัม / ตัน : Kgs. / tons							
6) การปฏิบัติที่มีลักษณะพิเศษ และข้อมูลเพิ่มเติม Special handling Instructions and additional information							
7) คำรับรอง : ข้าพเจ้าขอรับรองว่าได้ส่งมอบของเสียอันตรายแล้วตามที่ระบุข้างต้น และมีการบรรจุติดป้ายหรือฉลากอย่างเหมาะสมตรงตามข้อกำหนดของกฎหมายทุกประการ : Generator Certificate : I hereby declare that the contents of this consignment are accurately described above and have been packed and labeled and are in proper condition for transport according to regulation ลงชื่อ Generator's name ลายเซ็น : Signature วันที่ : Day/Month/Year <u>4/10/2565 15:09</u>							
2. ส่วนของผู้ขนส่งของเสียอันตราย : This section must be completed by the Transporter							
1) ชื่อผู้ขนส่ง : Transporter's name <u>บริษัท เช็กเกอร์ โลจิสติกส์ จำกัด</u> เลขประจำตัวผู้ขนส่ง : Transporter's ID <u>DIW-T-130200132</u> โทรศัพท์ : Phone <u>0 2917 3201 2</u> โทรสาร : Fax <u>0 2917 3203</u> ฉุกเฉิน : Emergency				2) พาหนะที่ใช้ Vehicle <input type="checkbox"/> รถบรรทุก Truck <input type="checkbox"/> รถไฟ Train <input type="checkbox"/> เรือ Ship <input type="checkbox"/> เครื่องบิน Plane			
				3) เลขทะเบียนพาหนะ : Vehicle ID <u>10-1273 กทม.-</u>			
4) คำรับรอง : ข้าพเจ้าขอรับรองว่าได้รับของเสียอันตรายแล้วตามที่ระบุข้างต้น และการขนส่งเป็นไปตามข้อกำหนดของกฎหมายทุกประการ Transporter Certification : I hereby declare that I have received the type and quantity of waste as described above by the generator and that waste has been transported according to regulations. โดยขนส่งจากจังหวัด : From <u>ระยอง</u> ไปยังจังหวัด To <u>ฉะเชิงเทรา</u> ใช้ระยะเวลาประมาณ : Time spending ชม./วัน : hours/day ลงชื่อผู้ขนส่ง Transporter's name ลายเซ็น : Signature วันที่ : Day/Month/Year							
3. ส่วนของผู้ประกอบการสถานเก็บรวบรวม ป่าบด และกำจัดของเสียอันตราย : This section must be completed by TSDFs							
1) ชื่อผู้รับกำจัด TSDF's name <u>บริษัท ฟิวชั่น ดีเวลลอปเม้นท์ จำกัด</u> สถานที่กำจัด : TSDF's address <u>88 ม.14 ต.หนองแขน อ.พนมสารคาม จ.ฉะเชิงเทรา</u>				2) เลขประจำตัวผู้รับกำจัด : TSDF's ID <u>DIW-D-070800040</u> โทรศัพท์ : Phone <u>0 2930 3700</u> โทรสาร : Fax <u>ฉุกเฉิน : Emergency</u>			
3) คำรับรอง : ข้าพเจ้าขอรับรองว่าได้รับของเสียอันตรายแล้วตามปริมาณที่ระบุข้างต้น TSDF certificate of arrival : I hereby declare that I have received the reference load. และสามารถกำจัดของเสียที่รับมานี้ได้ภายในระยะเวลา : Treatment period..... <input type="checkbox"/> วัน : day <input type="checkbox"/> เดือน : month <input type="checkbox"/> ปี : year นับจากวันที่ได้รับของเสีย : since the day that received waste ลงชื่อผู้รับกำจัด : TSDF's name ลายเซ็น : Signature วันที่ : Day/Month/Year							
4) กรณีของเสียอันตรายไม่ตรงตามที่แจ้ง : Discrepancy Notification ประเภทของเสียอันตราย : Type of waste..... ปริมาณ : Quantity..... การดำเนินการ : Action taken <input type="checkbox"/> ส่งคืน : Returned <input type="checkbox"/> จัดประเภทใหม่ : Reclassified/ รหัส : Waste ID <input type="checkbox"/> รับกำจัด : Accepted							

เหตุผล : Reason of action

วันที่ส่งคืน : Date returned (วัน/เดือน/ปี :dd / mm / yy) หมายเลขใบกำกับการขนส่งของเสียอันตรายที่ส่งกลับ : Returned manifest no.....

ชื่อผู้ส่งคืน :TSDf's nameลายเซ็นผู้ส่งคืน : TSDf's Signature





**หนังสือแจ้งผลการพิจารณา
การขออนุญาตให้นำสิ่งปฏิกูลหรือวัสดุที่ไม่ใช้แล้วออกนอกบริเวณโรงงาน
กรมโรงงานอุตสาหกรรม**

เลขที่ อก.6501-15909

หนังสือฉบับนี้ออกให้เพื่อแจ้งผลการพิจารณาของ

บริษัท ยามาตะ สมบูรณ์ จำกัด

ทะเบียนโรงงานเลขที่ ข3-77(2)-2/38รย

โดยมีรายละเอียดผลการพิจารณาดังนี้

ลำดับที่	รหัสวัสดุ ที่ไม่ใช้แล้ว	ชื่อวัสดุที่ไม่ใช้แล้ว	ปริมาณ (ตัน)	วิธีการ กำจัด	ทะเบียนโรงงาน ผู้รับดำเนินการ	ผลการพิจารณา	เหตุผล
1	12 01 03	เศษอลูมิเนียม	700	049	น.60-2/2539- ญอน.	ไม่อนุญาต	99
2	15 01 02	เศษถุงพลาสติก	6	011	3-105-42/48รย	อนุญาต	
3	15 01 01	เศษกระดาษ	32	011	3-105-42/48รย	อนุญาต	
4	12 01 01	เศษเหล็ก	68	011	3-105-42/48รย	อนุญาต	
5	15 01 03	เศษไม้	19	011	3-105-42/48รย	อนุญาต	
6	15 01 04	เศษกึ่งเหล็ก	73	011	3-105-42/48รย	อนุญาต	
7	15 01 04	ถังเหล็กเปล่า 200 L	10	049	3-105-42/48รย	อนุญาต	
8	15 01 02	เศษขวดพลาสติก	6	011	3-105-42/48รย	อนุญาต	

รายการที่ได้รับอนุญาตมีผลบังคับใช้ตั้งแต่วันที่ 16 พฤศจิกายน 2565 ถึงวันที่ 15 พฤศจิกายน 2566

ออกให้ ณ วันที่ 1 พฤศจิกายน 2565

โดยกรมโรงงานอุตสาหกรรม

หนังสือแจ้งผลการพิจารณาฉบับนี้อินพุตโดยใช้ระบบอิเล็กทรอนิกส์



**บันทึกการเปลี่ยนแปลง แก้ไข และยกเลิก รายละเอียดในหนังสือแจ้งผลการพิจารณา
การขออนุญาตให้นำสิ่งปฏิกูลหรือวัสดุที่ไม่ใช้แล้วออกนอกบริเวณโรงงาน**

เลขที่ อก.6501-15909

ของ บริษัท ยามาตะ สมบูรณ์ จำกัด
ทะเบียนโรงงานเลขที่ ข3-77(2)-2/38รย

เลขรับที่	วัน/เดือน/ปี	สาระสำคัญของการเปลี่ยนแปลงในหนังสือแจ้งผลการพิจารณา	ผลการพิจารณา	เหตุผล
65233/2565	15/11/65	ขอเพิ่มรายการวัสดุที่ไม่ใช่แล้ว รหัสวัสดุที่ไม่ใช่แล้ว 10 03 09 ซีเตาอลูมิเนียม โดยมีผู้รับดำเนินการคือ น.60-2/2539-ญอน. ปริมาณ 700 ตัน วิธีการกำจัด 049	ไม่อนุญาต	99
65233/2565	15/11/65	ขอเพิ่มรายการวัสดุที่ไม่ใช่แล้ว รหัสวัสดุที่ไม่ใช่แล้ว 16 10 01 น้ำล้างเครื่องจักร โดยมีผู้รับดำเนินการคือ ข3-101-1/41รย ปริมาณ 6500 ตัน วิธีการกำจัด 065	อนุญาต	
65233/2565	15/11/65	ขอเพิ่มรายการวัสดุที่ไม่ใช่แล้ว รหัสวัสดุที่ไม่ใช่แล้ว 12 01 10 น้ำปนเปื้อนน้ำมัน โดยมีผู้รับดำเนินการคือ ข3-106-74/62รย ปริมาณ 4500 ตัน วิธีการกำจัด 042	ไม่อนุญาต	04

วิธีการกำจัด

- | | |
|--|---|
| 011 คัดแยกประเภทเพื่อจำหน่ายต่อ | 064 บำบัดด้วยวิธีทางเคมีและฟิสิกส์ |
| 021 กักเก็บในภาชนะบรรจุ | 065 บำบัดน้ำเสียด้วยวิธีทางเคมีกายภาพ |
| 031 เป็นวัตถุอันตรายทดแทน | 066 เข้าระบบบำบัดน้ำเสียรวม |
| 032 ส่งกลับผู้ขายเพื่อกำจัด | 067 ปรับเสถียรด้วยวิธีทางเคมี |
| 033 ส่งกลับผู้ขายเพื่อนำกลับไปบรรจุใหม่หรือใช้ซ้ำ | 068 ปรับเสถียร/ ตรึงทางเคมีโดยใช้ซีเมนต์หรือวัสดุ pozzolanic |
| 039 นำกลับมาใช้ซ้ำด้วยวิธีอื่นๆ | 069 วิธีบำบัดอื่นๆ เพื่อลดค่าความเป็นอันตราย |
| 041 เป็นเชื้อเพลิงทดแทน | 071 ผังกลบตามหลักสุขาภิบาล เฉพาะของเสียไม่อันตรายเท่านั้น |
| 042 ทำเชื้อเพลิงผสม | 072 ผังกลบอย่างปลอดภัย |
| 043 เผาเพื่อเอาพลังงาน | 073 ผังกลบอย่างปลอดภัย เมื่อทำการปรับเสถียรหรือทำให้เป็นก้อนแข็งแล้ว |
| 044 เป็นวัตถุอันตรายทดแทนในเตาเผาปูนซีเมนต์ | 074 เผาทำลายในเตาเผาขยะทั่วไป |
| 049 นำกลับมาใช้ประโยชน์อีกด้วยวิธีอื่นๆ | 075 เผาทำลายในเตาเผาเฉพาะสำหรับของเสียอันตราย |
| 051 เข้ากระบวนการนำตัวทำลายกลับมาใหม่ | 076 เผาทำลายร่วมในเตาเผาปูนซีเมนต์ |
| 052 เข้ากระบวนการนำโลหะกลับมาใหม่ | 077 อัดฉีดลงบ่อ ใต้ดิน หรือชั้นดินใต้ทะเล แนนเอกสารอนุญาตจากหน่วยงานอื่น |
| 053 เข้ากระบวนการคืนสภาพกรด/ ด่าง | 079 กำจัดด้วยวิธีอื่นๆ |
| 054 เข้ากระบวนการคืนสภาพตัวเร่งปฏิกิริยา | 081 รวบรวมและส่งออกนอกประเทศ |
| 059 นำสิ่งปฏิกูลหรือวัสดุที่ไม่ใช่แล้วอื่นๆกลับคืนมาใหม่ | 082 ถมทะเลหรือที่ลุ่ม เฉพาะของเสียไม่อันตรายเท่านั้น |
| 061 บำบัดด้วยวิธีชีวภาพ | 083 หมักทำปุ๋ยหรือเป็นสารปรับปรุงคุณภาพดิน เฉพาะของเสียไม่อันตรายเท่านั้น |
| 062 บำบัดด้วยวิธีทางเคมี | 084 ทำอาหารสัตว์ เฉพาะของเสียไม่อันตรายเท่านั้น |
| 063 บำบัดด้วยวิธีทางกายภาพ | |

เหตุผลที่ไม่อนุญาต

- 01 ผู้รับดำเนินการไม่ได้รับอนุญาตให้ บำบัด/ กำจัด/ นำกลับไปใช้ประโยชน์ใหม่
- 02 วิธีการบำบัด/ กำจัด/ นำกลับไปใช้ประโยชน์ใหม่ ไม่เหมาะสม
- 03 ผู้รับดำเนินการได้รับคำสั่งปรับปรุงตามมาตรา 37 หรือหยุดประกอบกิจการตามมาตรา 39 ตามพระราชบัญญัติโรงงาน
- 04 ผู้รับดำเนินการไม่ยินยอมรับบำบัด/ กำจัด/ นำกลับไปใช้ประโยชน์ใหม่
- 05 ไม่สามารถยื่นขออนุญาตฯ ผ่านสื่ออิเล็กทรอนิกส์ได้
- 06 ผู้ให้บริการยังไม่ได้แจ้งประกอบกิจการโรงงาน หรือไม่ได้แจ้งประกอบในส่วนขยาย
- 07 ไม่เข้าข่ายต้องขออนุญาตตามประกาศกระทรวงอุตสาหกรรม เรื่อง การกำจัดสิ่งปฏิกูลหรือวัสดุที่ไม่ใช่แล้ว พ.ศ. 2548

เหตุผลกรณีอื่นๆ

- 99 อื่นๆ ระบุ ..99.ผู้รับกำจัดมีความสามารถในการรับกำจัดไม่เพียงพอ..

เหตุผลที่ไม่สามารถพิจารณาได้ เนื่องจากขาดเอกสาร หรือเอกสารไม่สมบูรณ์ ดังนี้

- 11 สำเนาใบอนุญาตประกอบกิจการโรงงานของผู้รับดำเนินการ และหรือ ผู้ก่อกำเนิดวัสดุที่ไม่ใช่แล้ว
- 12 สำเนาหนังสือรับรองจดทะเบียนนิติบุคคลของผู้รับดำเนินการ และหรือ ผู้ก่อกำเนิดวัสดุที่ไม่ใช่แล้ว
- 13 สัญญาหรือหนังสือยินยอมการบริการระหว่างผู้รับดำเนินการและ ผู้ก่อกำเนิดวัสดุที่ไม่ใช่แล้ว
- 14 หนังสือการประกันความรับผิด (Liability) ระหว่างผู้รับดำเนินการและ ผู้ก่อกำเนิดวัสดุที่ไม่ใช่แล้ว
- 15 หนังสือมอบอำนาจให้ผู้หนึ่งผู้ใดกระทำการใดๆ แทนกรรมการผู้มีอำนาจ พร้อมติดอากรแสตมป์ของผู้รับดำเนินการ และหรือ ผู้ก่อกำเนิดวัสดุที่ไม่ใช่แล้ว
- 16 ผลวิเคราะห์ค่าความเข้มข้นทั้งหมดของสิ่งเจือปน (total concentration : mg/kg)
- 17 ผลวิเคราะห์ด้วยวิธีการสกัดสาร (waste extraction test : mg/l)
- 18 รายละเอียดกระบวนการผลิตพร้อมแสดงจุดที่เกิดของเสีย

- 19 รายละเอียดกระบวนการนำของเสียมากำจัด/บำบัด/นำกลับมาใช้ประโยชน์ใหม่
- 20 สำเนาใบอนุญาตส่งออกวัตถุอันตราย (วอ.6)
- 21 หนังสือรับรองจากกรมวิชาการเกษตรในการทำปุ๋ยหรือสารปรับปรุงคุณภาพดิน
- 22 รหัสของสิ่งปฏิกูลหรือวัสดุที่ไม่ใช่แล้วไม่ถูกต้อง
- 23 รหัสของวิธีการกำจัดไม่ถูกต้อง
- 24 การลงนามของกรรมการผู้มีอำนาจในคำขอ/สัญญา/กอ.1 ไม่ครบถ้วนตามเงื่อนไข
- ในหนังสือรับรองการจดทะเบียนนิติบุคคล
- 25 เอกสารข้อมูลความปลอดภัย

หมายเหตุ 1. กรณีไม่อนุญาต หากท่านไม่เห็นด้วย สามารถแจ้งเป็นหนังสือพร้อมเหตุผลไปยังอธิบดีกรมโรงงานอุตสาหกรรม ภายใน 15 วัน นับตั้งแต่วันที่ได้รับแจ้งคำสั่งทางการปกครองนี้

2. หากท่านจงใจฝ่าฝืนนำสิ่งปฏิกูลหรือวัสดุที่ไม่ใช่แล้วออกนอกบริเวณโรงงานโดยไม่ได้รับอนุญาต ถือเป็นความผิด

ตามมาตรา 45 แห่งพระราชบัญญัติโรงงาน พ.ศ.2535 ต้องระวางโทษปรับไม่เกิน 2 แสนบาท

แบบ สก.3

ใบแจ้งเกี่ยวกับรายละเอียดสิ่งปฏิภูลหรือวัสดุที่ไม่ใช่แล้ว สำหรับผู้ก่อกำเนิดสิ่งปฏิภูลหรือวัสดุที่ไม่ใช่แล้ว

วันที่ 22 เดือน กุมภาพันธ์ ปี พ.ศ.2565

ข้าพเจ้า นางสาวปัทมา ทิพย์โอสธ **ผู้ประกอบการกิจการโรงงาน** บริษัท ยามาตะ
สมบูรณ์ จำกัด

สำนักงานเลขที่ 60/4 หมู่ที่ 3 ถนนบ่อวิน-ปลวกแดง ตำบลมาบยางพร อำเภอลวกแดง
จังหวัดระยอง

โทรศัพท์ 038-
891186-8

โทรสาร

ทะเบียนโรงงานเลขที่ ข3-77(2)-2/38รย

โรงงานตั้งอยู่เลขที่ 60/4 หมู่ที่ 3 ซอยสยามอีสเทิร์นฯ ถนนบ่อวิน-ปลวกแดง ตำบลมาบ
ยางพร อำเภอลวกแดง จังหวัดระยอง

โทรศัพท์ 038-891186-8

โทรสาร

หมายเลขประจำตัว DIWG054802335

ขอแจ้งรายละเอียดเกี่ยวกับสิ่งปฏิภูลหรือวัสดุที่ไม่ใช่แล้วดังรายการต่อไปนี้

- | | |
|---|-------------------------------|
| ข้อ 1 รายละเอียดเกี่ยวกับสิ่งปฏิภูล หรือ วัสดุที่ไม่ใช่แล้วและวิธีกำจัด | แสดงไว้ในเอกสาร
ลำดับที่ 1 |
| ข้อ 2 แผนผังการไหลของกระบวนการผลิตและแหล่งที่มาของสิ่ง
ปฏิภูลหรือวัสดุที่ไม่ใช่แล้ว | แสดงไว้ในเอกสาร
ลำดับที่ 2 |
| ข้อ 3 แผนผังแสดงสถานที่เก็บ คัดแยก และจัดการภายในโรงงาน | แสดงไว้ในเอกสาร
ลำดับที่ 3 |
| ข้อ 4 ความเปลี่ยนแปลงในปริมาณและความเป็นพิษของสิ่งปฏิภูลหรือ
วัสดุที่ไม่ใช่แล้ว ที่เกิดขึ้นเปรียบเทียบกับข้อมูลของปีที่ผ่านมา | แสดงไว้ในเอกสาร
ลำดับที่ 4 |
| ข้อ 5 รายละเอียดของผู้ดำเนินการรวบรวม ขนส่ง บำบัดและกำจัดสิ่ง
ปฏิภูลหรือวัสดุที่ไม่ใช่แล้ว | แสดงไว้ในเอกสาร
ลำดับที่ 5 |
| ข้อ 6 แผนการป้องกันอุบัติเหตุภัยเพื่อตอบสนองเหตุฉุกเฉินในกรณีเกิด
เหตุรั่วไหล อัคคีภัย การระเบิดของสิ่งปฏิภูล หรือ วัสดุที่ไม่ใช่แล้ว หรือ
เหตุที่คาดไม่ถึง | แสดงไว้ในเอกสาร
ลำดับที่ 6 |
| ข้อ 7 รายงานการตอบสนองและการประเมินผลกระทบต่อสิ่งแวดล้อม
จากเหตุฉุกเฉินที่เกิดขึ้น | แสดงไว้ในเอกสาร
ลำดับที่ 7 |

เอกสารลำดับที่ 1

รายละเอียดเกี่ยวกับสิ่งปลูกสร้างหรือวัสดุไม้ใช้แล้วและวิธีการกำจัด ประจำปี

ลำดับ ที่	รหัส	ชื่อและคำ บรรยาย	ปริมาณ(ระบุ หน่วย)	วิธีการ กำจัด	ผู้ขนส่ง/จัดการ
1	120101	เศษเหล็ก	48.947 ตัน	011	3-105-42/48รย
2	120103	เศษอลูมิเนียม	279.688 ตัน	049	น.60-2/2539-ญอน.
3	120104	ฝุ่นผงโลหะ	46.140 ตัน	071	3-101-1/45สก
4	150101	เศษกระดาด	17.943 ตัน	011	3-105-42/48รย
5	150102	เศษขวด พลาสติก	0.216 ตัน	011	3-105-42/48รย
6	150102	เศษถุงพลาสติก	2.877 ตัน	011	3-105-42/48รย
7	150103	เศษไม้	15.827 ตัน	011	3-105-42/48รย
8	150104	ถังเหล็กเปล่า 200 L	0.917 ตัน	049	3-105-42/48รย
9	150104	เศษกึ่งเหล็ก	61.070 ตัน	011	3-105-42/48รย
10	198002	ฝุ่นจากระบบ บำบัดอากาศ	3.850 ตัน	071	3-101-1/45สก
11	100309	ซีเมนต์อลูมิเนียม	492.913 ตัน	049	ห้างหุ้นส่วนจำกัด ส.เมืองชัย ขนส่ง/บริษัท ไตก อลูมิ เนียม อินดัสทรี (ประเทศไทย) จำกัด
12	161001	น้ำล้างเครื่องจักร	1,111.730 ตัน	065	ห้างหุ้นส่วนจำกัด ชลสินี คอนสตรัคชั่น/บริษัท สยามเอ็น ไวรอนเมนทอลเทคโนโลยี จำกัด
13	120110	น้ำปนเปื้อนน้ำมัน	287.660 ตัน	042	ห้างหุ้นส่วนจำกัด ชลสินี คอนสตรัคชั่น/บริษัท สยามเอ็น ไวรอนเมนทอลเทคโนโลยี จำกัด
14	161001	น้ำล้างเครื่องจักร	52.690 ตัน	065	บริษัท เจเอส อีคริปเมนต์ แอนด์ ทราสปอร์ต จำกัด/ บริษัท สยามเอ็นไวรอนเมนทอลเทคโนโลยี จำกัด
15	120110	น้ำปนเปื้อนน้ำมัน	705.780 ตัน	042	บริษัท เจเอส อีคริปเมนต์ แอนด์ ทราสปอร์ต จำกัด/ บริษัท สยามเอ็นไวรอนเมนทอลเทคโนโลยี จำกัด
16	161001	น้ำล้างเครื่องจักร	325.685 ตัน	065	บริษัท โชครุ่งเรืองทรัพย์ เซอร์วิส จำกัด/บริษัท สยาม เอ็นไวรอนเมนทอลเทคโนโลยี จำกัด
17	120110	น้ำปนเปื้อนน้ำมัน	1,538.100 ตัน	042	บริษัท โชครุ่งเรืองทรัพย์ เซอร์วิส จำกัด/บริษัท สยาม เอ็นไวรอนเมนทอลเทคโนโลยี จำกัด

ลงชื่อ _____ ผู้จัดเตรียมเอกสารลงชื่อ _____ ผู้ประกอบกิจการโรงงาน

(นายนฤชา แสนศรี)

(นางสาวปัทมา ทิพย์ไอสถ)

ตำแหน่ง ผู้จัดการสิ่งแวดล้อม

วันที่ 22 เดือน กุมภาพันธ์ ปี พ.ศ.2565

เอกสารลำดับที่ 2

**แผนผังการไหลของกระบวนการผลิตและแหล่งที่มาของสิ่งปฏิกูลหรือวัสดุ
ที่ไม่ใช่แล้ว**

เอกสารลำดับที่ 3

แผนผังสถานที่เก็บ คัดแยก และจัดการภายในโรงงาน

เอกสารลำดับที่ 4

**รายงานการเปลี่ยนแปลงในปริมาณและความเป็นพิษของสิ่งปฏิกูลหรือวัสดุที่ไม่ใช้
แล้วที่เกิดขึ้นเปรียบเทียบกับข้อมูลของปีที่ผ่านมา**

ลำดับ ที่	รหัส	ชื่อและคำ บรรยาย	ปี/ช่วงเวลา 2561		ปี/ช่วงเวลา 2562		ปี/ช่วงเวลา 2563		ปี/ช่วงเวลา 2564	
			ปริมาณ	ความ เข้มข้น	ปริมาณ	ความ เข้มข้น	ปริมาณ	ความ เข้มข้น	ปริมาณ	ความ เข้มข้น

หมายเหตุ ถ้ามี ให้แนบผลการตรวจวิเคราะห์สิ่งปฏิกูลหรือวัสดุไม่ใช้แล้วมาด้วย

ลงชื่อ _____ ผู้จัด
เตรียมเอกสาร

ลงชื่อ _____ ผู้
ประกอบกิจการโรงงาน

(นายณฐา แสนศรี)

(นางสาวปัทมา ทิพย์โอสถ)

ตำแหน่ง ผู้จัดการสิ่งแวดล้อม

ตำแหน่ง ผู้จัดการทั่วไปฝ่ายบริหาร

เอกสารลำดับที่ 5

**รายละเอียดของผู้ดำเนินการรวบรวม ขนส่ง บำบัดและกำจัดสิ่งปฏิกูลหรือวัสดุที่ไม่
ใช้แล้ว**

หมายเหตุ ระบุประเภทผู้ประกอบการตามที่ได้รับดำเนินการจัดการกับสิ่งปฏิกูลหรือวัสดุที่ไม่ใช้แล้วจากสถานประกอบการของท่าน หากผู้รับจัดการนำการนำสิ่งปฏิกูลหรือวัสดุที่ไม่ใช้แล้วนั้นไปใช้เพื่อเป็นวัตถุดิบเพื่อก่อให้เกิดผลิตภัณฑ์อื่นให้ระบุผู้ก่อกำเนิด และให้ระบุกระบวนการที่ใช้ หากผู้รับจัดการเป็นบุคคลธรรมดาที่ไม่ได้ขึ้นทะเบียนและไม่ได้ประกอบกิจการ ให้ระบุวิธีการขนส่ง และการนำสิ่งปฏิกูลหรือวัสดุที่ไม่ใช้แล้วนั้นไปใช้

เอกสารลำดับที่ 6

แผนการป้องกันอุบัติเหตุภัยเพื่อตอบสนองเหตุฉุกเฉิน

ลงชื่อ _____ ผู้ประกอบกิจการโรงงาน

(นางสาวปัทมา ทิพย์โอสถ)
วันที่ 22 เดือน กุมภาพันธ์ ปี พ.ศ.2565

เอกสารลำดับที่ 7

รายงานตอบสนองและการประเมินผลกระทบต่อสิ่งแวดล้อมจากเหตุฉุกเฉินที่เกิดขึ้น

- ☐ เกิดเหตุฉุกเฉินระหว่าง 1 ม.ค. - 31 ธ.ค. ของปีที่ผ่านมา
- ☐ ไม่มีเหตุฉุกเฉินระหว่าง 1 ม.ค. - 31 ธ.ค. ของปีที่ผ่านมา

ระบุเหตุฉุกเฉินที่เกิดขึ้นและการตอบสนองต่อเหตุการณ์นั้น

ลงชื่อ _____ ผู้ประกอบกิจการโรงงาน

(นางสาวปัทมา ทิพย์โอสถ)

วันที่ 22 เดือน กุมภาพันธ์ ปี พ.ศ.2565

ภาคผนวก 17ข

เอกสารตรวจสอบผู้รับกำจัด



แบบฟอร์มการตรวจประเมินเอกสารการของผู้ให้บริการรับกำจัดกากอุตสาหกรรม

ส่วนที่ 1 ข้อมูลทั่วไปของผู้รับกำจัด

ชื่อสถานประกอบการ : บริษัท ขอนแก่น เวสท์ แลนด์ จำกัด รหัส เลขทะเบียนนิติบุคคล : 0215548000227
วันที่จดทะเบียนนิติบุคคล : 1 เมษายน 2548 เลขทะเบียนโรงงาน : 3-105-42/48 รย วันที่เริ่มประกอบกิจการโรงงาน : 16 ธันวาคม 2548
สถานที่ตั้งอยู่ ณ เลขที่ : 253 ม. 2 ต. อากาศอำนวย อ. หนองเรือ จ. ร้อยเอ็ด

ประเภท	ลำดับที่	ประเภทหรือชนิดโรงงาน
	101	ประกอบกิจการเกี่ยวกับการปรับปรุงสภาพของเสียรวม และรับส่งกลับสิ่งปฏิกูลหรือวัสดุที่ไม่ใช้แล้วที่เป็นอันตรายและบำบัดน้ำเสียรวม
✓	105	ประกอบกิจการเกี่ยวกับการคัดแยกหรือฟั้กลบสิ่งปฏิกูลหรือวัสดุที่ไม่ใช้แล้ว
✓	106	ประกอบกิจการเกี่ยวกับการนำผลิตภัณฑ์อุตสาหกรรมที่ไม่ใช้แล้วหรือของเสียจากโรงงานมาผลิตเป็นวัตถุดิบหรือผลิตภัณฑ์ใหม่โดยผ่านกรรมวิธีการผลิตทางอุตสาหกรรม

การรับรองระบบมาตรฐาน

☐ ISO 9001 ☒ ISO 14001 ☒ Green Industry (No. 613-0390/2555) ☐ มาตรฐานโรงงานจัดการกากอุตสาหกรรม ☐ อื่นๆ

ส่วนที่ 2 การประเมิน

* กรุณาใส่เครื่องหมาย ✓ ลงในช่อง มีหรือ ไม่มีพร้อมทั้งใส่รายละเอียดประกอบในช่องเอกสารหลักฐานประกอบ ตามความเป็นจริง

ลำดับ	เกณฑ์การพิจารณา	ผลการตรวจสอบ			รายละเอียดเอกสารประกอบ
		OK	NG	N/A	
1	สำเนาใบอนุญาตประกอบกิจการโรงงาน	✓			ทะเบียนเลขที่ 3-105-42/48 รย ลำดับที่ 105,53(9), 14(11), 106 วันที่ออกใบอนุญาต 16 ธ.ค. 66
2	สำเนาขอรับเลขประจำตัวผู้ดำเนินการ เกี่ยวกับการจัดการของเสียอันตราย - ผู้เก็บรวบรวมบำบัดและกำจัด	✓			
3	หนังสือมอบอำนาจในการแต่งตั้งตัวแทนเพื่อเป็นผู้รวบรวมและขนส่งของเสียอันตราย (กรณีมีการแต่งตั้งตัวแทนผู้เก็บรวบรวมและกำจัด)	✓			ตำแหน่ง 6 แห่งทั่วบริเวณ 6 คน 15 ทัศนวิสัย จำกัด ในพื้นที่ รย กิจ
4	สำเนาขอรับเลขประจำตัวผู้ดำเนินการ เกี่ยวกับการจัดการของเสียอันตราย - ผู้ขนส่ง	✓			
5	หนังสือมอบอำนาจในการแต่งตั้งตัวแทนเพื่อเป็นผู้รวบรวมและขนส่งของเสียอันตราย (กรณีมีการแต่งตั้งตัวแทนผู้ขนส่ง)			✓	ในพื้นที่ รย 600
6	สำเนาใบอนุญาตมีไว้ครอบครองซึ่งวัตถุอันตราย (รย.8)	✓			
7	มีระบบควบคุมการขนส่งของเสียอันตรายว่าจะไม่สูญหายระหว่างการขนส่ง (GPS)	✓			
8	สำเนาใบอนุญาตประกอบกิจการที่เป็นอันตรายต่อสุขภาพ	✓			เลขที่ใบอนุญาต 27 ปี 2565 เลขลำดับที่ 13(5) วันที่ออกใบอนุญาต 31 ธ.ค. 65
9	สำเนาหนังสือรับรองบริษัท	✓			
10	สำเนาใบทะเบียนภาษีมูลค่าเพิ่ม (ภพ.20)	✓			
11	สำเนาเอกสารของผู้ประกอบการ (เช่น สำเนาบัตรประชาชน/Passport, ทะเบียนบ้าน เป็นต้น)	✓			
12	อื่นๆ ใบอนุญาตจากกองจัดตั้ง อากาศอำนวย เรื่อง การรับกำจัดของเสียปฏิกูลของ รย รย	✓			ใบอนุญาตเลขที่ 16/2565 วันที่ออกใบอนุญาต 31 ธ.ค. 65

สรุปผลการตรวจประเมิน

☒ ผ่าน → (มีเอกสารที่เกี่ยวข้องกับการให้บริการกำจัดกากอุตสาหกรรมครบถ้วน)
☐ ไม่ผ่าน → (มีเอกสารไม่ครบถ้วน)

ข้อเสนอแนะประกอบการตรวจประเมิน (โปรดระบุ)

- เสนอขอรับใบดำเนินการกำจัดของเสียอันตรายใน รย รย

ลงลายมือชื่อผู้ตรวจประเมิน

วันที่ 5 / 11 / 65

นโยบายความปลอดภัย อาชีวอนามัย และสภาพแวดล้อม
ในการทำงาน



YAMADA SOMBOON CO.,LTD.
บริษัท ยามาตะ สมบูรณ์ จำกัด

ประกาศที่ 015 / 2565

เรื่อง นโยบายความปลอดภัย อาชีวอนามัย และสภาพแวดล้อมในการทำงาน

主题: 環境、衛生及び作業領域環境のご方針

บริษัท ยามาตะ สมบูรณ์ จำกัด มีความห่วงใยต่อชีวิตและสุขภาพของพนักงานทุกคน ดังนั้นจึงเห็นสมควรให้มีการดำเนินงานด้านความปลอดภัยอาชีวอนามัย และสภาพแวดล้อม ควบคู่ไปกับหน้าที่ประจำของพนักงาน จึงได้กำหนดนโยบายไว้ดังนี้ 山田ソンプは常に従業員が生活の方法で健康との懸念であると願っています。だからといって、日常業務や安全衛生や作業現場の環境を兼務し、従業員のためのより良いです。次のようなご方針を遵守します。

ความปลอดภัยในการทำงานถือเป็นหน้าที่รับผิดชอบอันดับแรกในการปฏิบัติงานของพนักงานทุกคน 全ての従業員のための優先順位の責任は、作業時の安全性である。

1. บริษัทฯ จะสนับสนุนให้มีการปรับปรุงสภาพการทำงาน และสภาพแวดล้อมให้ปลอดภัย 奇麗で安全である事が作業現場の環境を促進する。
2. บริษัทฯ จะสนับสนุนส่งเสริมให้มีกิจกรรมความปลอดภัยต่างๆ ที่ช่วยกระตุ้นจิตสำนึกของพนักงาน เช่น การอบรม ประชาสัมพันธ์ การแข่งขันด้านความปลอดภัย เป็นต้น 同社は、従業員の意識を喚起するために、安全性を懸念している様々な活動を奨励しようとしています。例えば、社内研修や広報や安全ゲーム/試合等。
3. ผู้บังคับบัญชาทุกระดับต้องกระทำตนให้เป็นแบบอย่างที่ดี เป็นผู้นำ อบรมสั่งสอน จูงใจให้พนักงานปฏิบัติงานด้วยวิธีที่ปลอดภัย 観察して学習、しかし、より監督者な立場で良好な行動でなければなりません。それは安全性について厳密には、従業員を説得する良い動機です。
4. พนักงานทุกคนต้องคำนึงถึงความปลอดภัยของตนเอง เพื่อร่วมงานตลอดจนทรัพย์สินของบริษัทฯ เป็นสำคัญ ตลอดเวลาที่ปฏิบัติงาน 作業中は、自分だけ考えていません、同僚の有利と安全性について考慮しなければならぬ。
5. พนักงานทุกคนจะต้องดูแลความสะอาด ความเป็นระเบียบเรียบร้อยในการปฏิบัติงาน 従業員は清潔で整然と職場を維持する必要があります。
6. พนักงานทุกคนต้องให้ความร่วมมือในโครงการความปลอดภัย อาชีวอนามัย และสภาพแวดล้อมในการทำงานของบริษัทฯ และมีสิทธิ์เสนอความคิดเห็นในการปรับปรุงสภาพการทำงาน และวิธีการทำงานให้ปลอดภัย 全ての従業員は、安全衛生や環境に関する活動に参加すべきである。さらに、全ての従業員が活動上記の発展方法についての考えを表明する権利を持つべきである。
7. บริษัทฯ จะจัดให้มีการประเมินผลการปฏิบัติตามนโยบายที่กำหนดไว้ข้างต้นเป็นประจำ 上記への記載事項として、定期的に成果を評価するために主要なパフォーマンス指標を設定する必要がある。

จึงประกาศมาเพื่อทราบโดยทั่วกัน

ประกาศ ณ วันที่ 21 มีนาคม พ.ศ. 2565

以上 2022 年 3 月 21 日 発表。



YAMADA SOMBOON CO., LTD.
บริษัท ยามาตะ สมบูรณ์ จำกัด

ประธานบริษัทฯ 社長

เอกสารการแต่งตั้งเจ้าหน้าที่ความปลอดภัยในระดับต่างๆ



YAMADA SOMBOON CO.,LTD.
บริษัท ยามาตะ สมบูรณ์ จำกัด

ประกาศที่ 011/2565

เรื่อง แต่งตั้งและกำหนดหน้าที่รับผิดชอบ
เจ้าหน้าที่ความปลอดภัยในการทำงาน “ระดับวิชาชีพ”

เพื่อให้การบริหารงานความปลอดภัย อาชีวอนามัย และสภาพแวดล้อมในการทำงาน เป็นไปอย่างมีประสิทธิภาพตามนโยบายความปลอดภัยในการทำงาน บริษัท ยามาตะ สมบูรณ์ จำกัด จึงเห็นสมควรแต่งตั้งให้บุคคลดังต่อไปนี้ เป็นเจ้าหน้าที่ความปลอดภัยในการทำงาน ระดับวิชาชีพ คือ

นางสาวผกามาศ ขำวงศ์

โดยให้เจ้าหน้าที่ความปลอดภัยในการทำงาน ระดับวิชาชีพ ข้างต้น มีหน้าที่ดังต่อไปนี้

1. ตรวจสอบและเสนอแนะให้นายจ้างปฏิบัติตามกฎหมายเกี่ยวกับความปลอดภัย อาชีวอนามัย และสภาพแวดล้อมในการทำงาน
2. วิเคราะห์งานเพื่อบ่งชี้อันตราย รวมทั้งกำหนดมาตรการป้องกัน หรือขั้นตอนการทำงานอย่างปลอดภัยเสนอต่อนายจ้าง
3. ประเมินความเสี่ยงด้านความปลอดภัยในการทำงาน
4. วิเคราะห์แผนงาน โครงการ รวมทั้งข้อเสนอแนะของหน่วยงานต่างๆ และเสนอแนะมาตรการความปลอดภัยในการทำงานต่อนายจ้าง
5. ตรวจสอบประเมินการปฏิบัติงานของสถานประกอบการให้เป็นไปตามแผนงาน โครงการ หรือมาตรการความปลอดภัยในการทำงาน
6. แนะนำให้ลูกจ้างปฏิบัติตามข้อบังคับและคู่มือตามข้อ 3
7. แนะนำ ฝึกสอน อบรมลูกจ้างเพื่อให้การปฏิบัติงานปลอดภัยจากเหตุอันจะทำให้เกิดความไม่ปลอดภัยในการทำงาน
8. ตรวจวัดและประเมินสภาพแวดล้อมในการทำงาน หรือดำเนินการร่วมกับบุคคลหรือหน่วยงานที่ขึ้นทะเบียนกับกรมสวัสดิการและคุ้มครองแรงงานเป็นผู้รับรอง หรือตรวจสอบเอกสารหลักฐานรายงานในการตรวจสอบสภาพแวดล้อมในการทำงานภายในสถานประกอบการ
9. เสนอแนะต่อนายจ้างเพื่อให้มีการจัดการด้านความปลอดภัยในการทำงานที่เหมาะสมกับสถานประกอบการ และพัฒนาให้มีประสิทธิภาพอย่างต่อเนื่อง
10. ตรวจสอบหาสาเหตุ และวิเคราะห์การประสบอันตราย การเจ็บป่วย หรือการเกิดเหตุเดือดร้อนรำคาญอันเนื่องมาจากการทำงาน และรายงานผล รวมทั้งเสนอแนะต่อนายจ้างเพื่อป้องกันการเกิดเหตุโดยไม่ซ้ำ
11. รวบรวมสถิติ วิเคราะห์ข้อมูล จัดทำรายงาน และข้อเสนอแนะเกี่ยวกับการประสบอันตราย การเจ็บป่วย หรือการเกิดเหตุเดือดร้อนรำคาญอันเนื่องมาจากการทำงานของลูกจ้าง



YAMADA SOMBOON CO.,LTD.
บริษัท ยามาตะ สมบูรณ์ จำกัด

12. ปฏิบัติงานด้านความปลอดภัยในการทำงานอื่นตามที่นายจ้างมอบหมาย

จึงประกาศมาให้ทราบโดยทั่วกัน

ประกาศ ณ วันที่ 17 เดือน มีนาคม พ.ศ. 2565



YAMADA SOMBOON CO., LTD.
บริษัท ยามาตะ สมบูรณ์ จำกัด

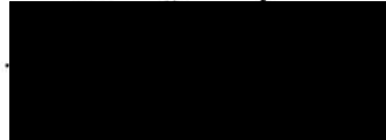

ประธานบริษัทฯ

***หมายเหตุ ไขแทนประกาศที่ คป. 4/2551



YAMADA SOMBOON CO.,LTD.

SIAM EASTERN INDUSTRIAL PARK

60/4 MOO 3 MABYANGPORN, PLUAKDAENG, RAYONG 21140

TEL. (038) 891-187, 891-250 FAX. (038) 891-186, 891-576



บริษัท ยามาตะ สุมบูน จำกัด

นิคมอุตสาหกรรม ต.สามชัย อ.ปลวกแดง จ.ระยอง 21140

60/4 หมู่ 3 ต.มาบยางพร อ.ปลวกแดง จ.ระยอง 21140

Tel (038) 891-187, 891-250 Fax. (038) 891-186, 891-576

ประกาศ ที่ คป. 1/2552

เรื่อง แต่งตั้งและกำหนดหน้าที่รับผิดชอบ

เจ้าหน้าที่ความปลอดภัยในการทำงาน “ระดับหัวหน้างาน” (เพิ่มเติม)

เพื่อให้การบริหารงานความปลอดภัย อาชีวอนามัย และสภาพแวดล้อมในการทำงาน เป็นไปอย่างมีประสิทธิภาพ ตามนโยบายความปลอดภัยในการทำงาน บริษัท ยามาตะ สุมบูน จำกัด จึงเห็นสมควรแต่งตั้งให้บุคคลดังต่อไปนี้ เป็นเจ้าหน้าที่ความปลอดภัยในการทำงาน ระดับหัวหน้างาน คือ

ลำดับที่	ชื่อ – สกุล	ตำแหน่งงาน	หน่วยงาน
1.		Team Leader	General Account
2.		Team Leader	General Account
3.		Team Leader	General Account
4.		Team Leader	General Account
5.		Team Leader	System Control
6.		Team Leader	Die Casting
7.		Team Leader	Production Control
8.		Team Leader	Quality Assurance
9.		Team Leader	Column
10.		Team Leader	Q/C
11.		Team Leader	Training
12.		Team Leader	Machine&Assembly
13.		Leader	Cost Account
14.		Leader	General Affair
15.		Leader	General Affair
16.		Leader	Personnel
17.		Leader	Purchase
18.		Leader	Die Cast 2
19.		Leader	Finishing 2
20.		Leader	New Model



YAMADA SOMBOON CO.,LTD.

SIAM EASTERN INDUSTRIAL PARK
60/4 MOO 3 MABYANGPORN, PLUAKDAENG, RAYONG 21140
TEL. (038) 891-187, 891-250 FAX. (038) 891-186, 891-576



บริษัท ยามาตะ สัมบูรณ์ จำกัด

นิคมอุตสาหกรรม สยามอีสต์เวิลด์ อินดัสทริอัล พาร์ค
60/4 หมู่ 3 ต.มาบยางพร อ.ปลวกแดง จ.ระยอง 21140
Tel. (038) 891-187, 891-250 Fax. (038) 891-186, 891-576

ลำดับที่	ชื่อ - สกุล	ตำแหน่งงาน	หน่วยงาน
21.		Leader	New Model
22.		Leader	P/E
23.		Leader	Machine
24.		Leader	Machine
25.		Leader	Machine
26.		Leader	Column
27.		Leader	Machine
28.		Leader	Machine
29.		Leader	Assembly
30.		Leader	Assembly
31.		Leader	Assembly
32.		Leader	Final Inspection
33.		Leader	Training

โดยให้เจ้าหน้าที่ความปลอดภัยในการทำงาน ระดับหัวหน้างาน มีหน้าที่ ดังต่อไปนี้

1. กำกับ ดูแล ให้ลูกจ้างในหน่วยงานที่รับผิดชอบปฏิบัติตามข้อบังคับ และคู่มือในข้อ 3 ตามกฎกระทรวง กำหนดมาตรฐานในการบริหารและการจัดการด้านความปลอดภัย อาชีวอนามัย และสภาพแวดล้อมในการทำงาน พ.ศ. 2549
2. วิเคราะห์งานในหน่วยงานที่รับผิดชอบเพื่อค้นหาความเสี่ยงหรืออันตรายเบื้องต้น โดยอาจร่วมดำเนินการกับเจ้าหน้าที่ความปลอดภัยในการทำงานระดับเทคนิค ระดับเทคนิคขั้นสูง หรือระดับวิชาชีพ
3. สอนวิธีการปฏิบัติงานที่ถูกต้องแก่ลูกจ้างในหน่วยงานที่รับผิดชอบ เพื่อให้เกิดความปลอดภัยในการปฏิบัติงาน
4. ตรวจสอบสภาพการทำงานของเครื่องจักร เครื่องมือ และอุปกรณ์ให้อยู่ในสภาพที่ปลอดภัย ก่อนลงมือปฏิบัติงานประจำวัน
5. กำกับ ดูแล การใช้อุปกรณ์คุ้มครองความปลอดภัยส่วนบุคคลของลูกจ้างในหน่วยงานที่รับผิดชอบ
6. รายงานการประสบอันตราย การเจ็บป่วย หรือการเกิดเหตุเดือดร้อนรำคาญอันเนื่องมาจากการทำงานของลูกจ้างร่วมกับเจ้าหน้าที่ความปลอดภัยในการทำงานระดับเทคนิค ระดับเทคนิคขั้นสูง หรือระดับวิชาชีพ สำหรับสถานประกอบกิจการที่มีหน่วยงานความปลอดภัยให้แจ้งต่อหน่วยงานความปลอดภัยทันทีที่เกิดเหตุ



YAMADA SOMBOON CO.,LTD.

SIAM EASTERN INDUSTRIAL PARK

60/4 MOO 3 MABYANGPORN, PLUAKDAENG, RAYONG 21140

TEL. (038) 891-187, 891-250 FAX. (038) 891-186, 891-576



บริษัท ยามาตะ สุมบูน จำกัด

นิคมอุตสาหกรรม สยามอีสเทิร์น อินดัสเทรียล พาร์ค

60/4 หมู่ 3 ต.มายางพร อ.ปลวกแดง จ.ระยอง 21140

Tel. (038) 891-187, 891-250 Fax. (038) 891-186, 891-576

7. ตรวจสอบหาสาเหตุการประสบอันตราย การเจ็บป่วย หรือการเกิดเหตุเดือดร้อนอันเนื่องมาจากการทำงาน ของลูกจ้างร่วมกับเจ้าหน้าที่ความปลอดภัยในการทำงานระดับเทคนิค ระดับเทคนิคขั้นสูง หรือระดับวิชาชีพ และรายงานผล รวมทั้งเสนอแนะแนวทางการแก้ไขปัญหาลูกจ้างโดยไม่ชักช้า

8. ส่งเสริมและสนับสนุนกิจกรรมด้านความปลอดภัยในการทำงาน

9. ปฏิบัติงานด้านความปลอดภัยในการทำงานอื่น ตามที่เจ้าหน้าที่ความปลอดภัยในการทำงานระดับบริหารมอบหมาย

จึงประกาศมาให้ทราบ โดยทั่วกัน

ประกาศ ณ วันที่ 1 เดือนเมษายน พ.ศ. 2552

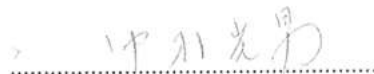

(MR.MITSUO NAKAMURA)

ประธานบริษัทฯ



YAMADA SOMBOON CO.,LTD.

SIAM EASTERN INDUSTRIAL PARK

60/4 MOO 3 MABYANGPORN, PLUAKDAENG, RAYONG 21140

TEL. (038) 891-187, 891-250 FAX. (038) 891-186, 891-576



บริษัท ยามาเดะ สมบูรณ์ จำกัด

นิคมอุตสาหกรรม สยามอีสเทิร์น อินดิสทริอัล พาร์ค

60/4 หมู่ 3 ต.มาบยางพร อ.ปลวกแดง จ.ระยอง 21140

Tel. (038) 891-187, 891-250 Fax. (038) 891-186, 891-576

ประกาศ ที่ คป. 2/2551

เรื่อง แต่งตั้งและกำหนดหน้าที่รับผิดชอบ

เจ้าหน้าที่ความปลอดภัยในการทำงาน “ระดับหัวหน้างาน”

เพื่อให้การบริหารงานความปลอดภัย อาชีวอนามัย และสภาพแวดล้อมในการทำงาน เป็นไปอย่างมีประสิทธิภาพ ตามนโยบายความปลอดภัยในการทำงาน บริษัท ยามาเดะ สมบูรณ์ จำกัด จึงเห็นสมควรแต่งตั้งให้บุคคลดังต่อไปนี้ เป็นเจ้าหน้าที่ความปลอดภัยในการทำงาน ระดับหัวหน้างาน คือ

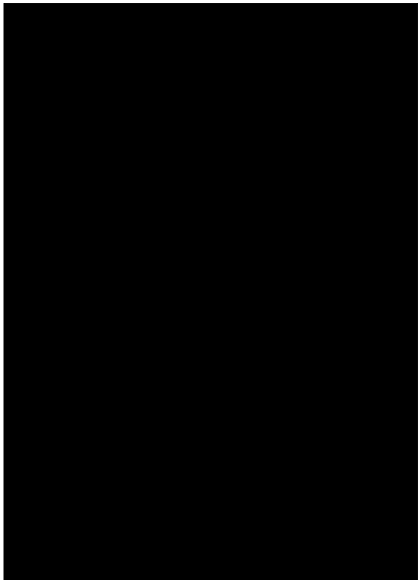
ลำดับที่	ชื่อ – นามสกุล	ตำแหน่งงาน	หน่วยงาน
1		Team Leader	QA & QC
2		Team Leader	PC (Delivery)
3		Team Leader	PC (Delivery)
4		Team Leader	Die Cast
5		Team Leader	ASSY
6		Team Leader	Machine
7		Leader	DC
8		Leader	ASSY
9		Leader	ASSY
10		Leader	Die Cast (Mould)

โดยให้เจ้าหน้าที่ความปลอดภัยในการทำงาน ระดับหัวหน้างาน มีหน้าที่ ดังต่อไปนี้

1. กำกับ ดูแล ให้ลูกจ้างในหน่วยงานที่รับผิดชอบปฏิบัติตามข้อบังคับ และคู่มือในข้อ 3 ตามกฎกระทรวง กำหนดมาตรฐานในการบริหารและการจัดการด้านความปลอดภัย อาชีวอนามัย และสภาพแวดล้อมในการทำงาน พ.ศ. 2549
2. วิเคราะห์งานในหน่วยงานที่รับผิดชอบเพื่อค้นหาความเสี่ยงหรืออันตรายเบื้องต้น โดยอาจร่วมดำเนินการกับเจ้าหน้าที่ความปลอดภัยในการทำงานระดับเทคนิค ระดับเทคนิคขั้นสูง หรือระดับวิชาชีพ
3. สอนวิธีการปฏิบัติงานที่ถูกต้องแก่ลูกจ้างในหน่วยงานที่รับผิดชอบ เพื่อให้เกิดความปลอดภัยในการปฏิบัติงาน



YAMADA SOMBOON CO.,LTD.

SIAM EASTERN INDUSTRIAL PARK
60/4 MOO 3 MABYANGPORN, PLUAKDAENG, RAYONG 21140
TEL. (038) 891-187, 891-250 FAX. (038) 891-186, 891-576



บริษัท ยามาตะ สุมบูน จำกัด

นิคมอุตสาหกรรม สยามอีสเทิร์น อินดัสเทรียล พาร์ค
60/4 หมู่ 3 ค.นาบยางพร อ.ปลวกแดง จ.ระยอง 21140
Tel. (038) 891-187, 891-250 Fax. (038) 891-186, 891-576

4. ตรวจสอบสภาพการทำงานของเครื่องจักร เครื่องมือ และอุปกรณ์ให้อยู่ในสภาพที่ปลอดภัย ก่อนลงมือปฏิบัติงานประจำวัน

5. กำกับ ดูแล การใช้อุปกรณ์คุ้มครองความปลอดภัยส่วนบุคคลของลูกจ้างในหน่วยงานที่รับผิดชอบ

6. รายงานการประสบอันตราย การเจ็บป่วย หรือการเกิดเหตุเดือดร้อนรำคาญอันเนื่องมาจากการทำงานของลูกจ้างร่วมกับเจ้าหน้าที่ความปลอดภัยในการทำงานระดับเทคนิค ระดับเทคนิคขั้นสูง หรือระดับวิชาชีพ สำหรับสถานประกอบการที่มีหน่วยงานความปลอดภัยให้แจ้งต่อหน่วยงานความปลอดภัยทันทีที่เกิดเหตุ

7. ตรวจสอบหาสาเหตุการประสบอันตราย การเจ็บป่วย หรือการเกิดเหตุเดือดร้อนอันเนื่องมาจากการทำงาน ของลูกจ้างร่วมกับเจ้าหน้าที่ความปลอดภัยในการทำงานระดับเทคนิค ระดับเทคนิคขั้นสูง หรือระดับวิชาชีพ และรายงานผล รวมทั้งเสนอแนะแนวทางการแก้ไขปัญหาลูกจ้างโดยไม่ชักช้า

8. ส่งเสริมและสนับสนุนกิจกรรมด้านความปลอดภัยในการทำงาน

9. ปฏิบัติงานด้านความปลอดภัยในการทำงานอื่น ตามที่เจ้าหน้าที่ความปลอดภัยในการทำงานระดับบริหารมอบหมาย

จึงประกาศมาให้ทราบ โดยทั่วกัน

ประกาศ ณ วันที่ 21 กรกฎาคม 2551

YSC YAMADA SOMBOON CO.,LTD.
บริษัท ยามาตะ สุมบูน จำกัด

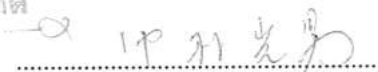

(MR.MITSUO NAKAMURA)

ประธานบริษัทฯ

*** หมายเหตุ

ฉบับแก้ไขเพิ่มเติม ครั้งที่ 01 วันที่ 8 ตุลาคม 2551



YAMADA SOMBOON CO.,LTD.

SIAM EASTERN INDUSTRIAL PARK

60/4 MOO 3 MABYANGPORN, PLUAKDAENG, RAYONG 21140

TEL. (038) 891-187, 891-250 FAX. (038) 891-186, 891-576



บริษัท ยามาตะ สุมบูรณ์ จำกัด

นิคมอุตสาหกรรม สยามอีสเทิร์น อินดัสเทรียล พาร์ค

60/4 หมู่ 3 อ.บึงยางพร อ.ปลวกแดง จ.ระยอง 21140

Tel. (038) 891-187, 891-250 Fax. (038) 891-186, 891-576

ประกาศ ที่ คป. 3/2551

เรื่อง แต่งตั้งและกำหนดหน้าที่รับผิดชอบ

เจ้าหน้าที่ความปลอดภัยในการทำงาน “ระดับบริหาร”

เพื่อให้การบริหารงานความปลอดภัย อาชีวอนามัย และสภาพแวดล้อมในการทำงาน เป็นไปอย่างมีประสิทธิภาพตามนโยบายความปลอดภัยในการทำงาน บริษัท ยามาตะ สุมบูรณ์ จำกัด จึงเห็นสมควรแต่งตั้งให้บุคคลดังต่อไปนี้ เป็นเจ้าหน้าที่ความปลอดภัยในการทำงาน ระดับบริหาร คือ

1	ตำแหน่ง	ประธานบริษัทฯ
2	ตำแหน่ง	GM (DIE CASTING)
3	ตำแหน่ง	GM (Sale & Purchase)
4	ตำแหน่ง	GM (QC)
5	ตำแหน่ง	GM (QA)
6	ตำแหน่ง	GM (PRODUCTION ENGINEER)
7	ตำแหน่ง	GM (MAINTENANCE)
8	ตำแหน่ง	GM (PRODUCTION CONTROL)
9	ตำแหน่ง	GM (PROCESS CONTROL)
10	ตำแหน่ง	DIRECTOR / กรรมการผู้จัดทั่วไป
11	ตำแหน่ง	ผู้จัดการฝ่ายบริหารทรัพยากรบุคคลและธุรการ
12	ตำแหน่ง	ผู้ช่วยผู้จัดการฝ่ายบริหารทรัพยากรบุคคลและธุรการ
13	ตำแหน่ง	ผู้ช่วยผู้จัดการฝ่ายบริหารทรัพยากรบุคคลและธุรการ
14	ตำแหน่ง	ผู้จัดการฝ่ายบัญชี
15	ตำแหน่ง	ผู้ช่วยผู้จัดการฝ่ายบัญชี
16	ตำแหน่ง	ผู้ช่วยผู้จัดการฝ่ายบัญชี
17	ตำแหน่ง	ผู้จัดการฝ่าย IT
18	ตำแหน่ง	ผู้จัดการฝ่ายขาย
19	ตำแหน่ง	รองผู้จัดการฝ่ายขาย
20	ตำแหน่ง	ผู้จัดการฝ่ายจัดซื้อ
21	ตำแหน่ง	ผู้ช่วยผู้จัดการฝ่ายจัดซื้อ
22	ตำแหน่ง	รองผู้จัดการฝ่าย DIE CASTING
23	ตำแหน่ง	ผู้ช่วยผู้จัดการฝ่าย DIE CASTING
24	ตำแหน่ง	ผู้ช่วยผู้จัดการฝ่าย DIE CASTING



YAMADA SOMBOON CO.,LTD.

SIAM EASTERN INDUSTRIAL PARK

60/4 MOO 3 MABYANGPORN , PLUAKDAENG , RAYONG 21140

TEL. (038) 891-187, 891-250 FAX. (038) 891-186, 891-576



บริษัท ยามาตะ สัมบูรณ์ จำกัด

ฉันทนาอุตสาหกรรม สยามอีสเทิร์น อินดустเรียล พาร์ค

60/4 หมู่ 3 ต.มายางปอน อ.ปลวกแดง จ.ระยอง 21140

Tel. (038) 891-187, 891-250 Fax. (038) 891-186, 891-576

2	ตำแหน่ง	ผู้จัดการฝ่าย MACHINING & ASSEMBLY
2	ตำแหน่ง	รองผู้จัดการฝ่าย MACHINING
2	ตำแหน่ง	รองผู้จัดการฝ่าย ASSEMBLY
2	ตำแหน่ง	ผู้ช่วยผู้จัดการฝ่าย MACHINING & ASSEMBLY
2	ตำแหน่ง	ผู้จัดการฝ่าย ฝึกอบรม
3	ตำแหน่ง	ผู้ช่วยผู้จัดการฝ่ายฝึกอบรม
3	ตำแหน่ง	รองผู้จัดการฝ่าย PRODUCTION ENGINEER
3	ตำแหน่ง	ผู้ช่วยผู้จัดการฝ่าย PRODUCTION ENGINEER
3	ตำแหน่ง	ผู้ช่วยผู้จัดการฝ่าย PRODUCTION ENGINEER
3	ตำแหน่ง	ผู้ช่วยผู้จัดการฝ่าย PRODUCTION ENGINEER
3	ตำแหน่ง	ผู้ช่วยผู้จัดการฝ่าย ซ่อมบำรุง
3	ตำแหน่ง	รองผู้จัดการฝ่าย PROCESS CONTROL
3	ตำแหน่ง	ผู้ช่วยผู้จัดการฝ่าย PROCESS CONTROL
3	ตำแหน่ง	ผู้ช่วยผู้จัดการฝ่าย PROCESS CONTROL
3	ตำแหน่ง	ผู้ช่วยผู้จัดการฝ่าย PROCESS CONTROL
4	ตำแหน่ง	รองผู้จัดการฝ่าย PRODUCTION CONTROL
4	ตำแหน่ง	ผู้ช่วยผู้จัดการฝ่าย PRODUCTION CONTROL
4	ตำแหน่ง	ผู้ช่วยผู้จัดการฝ่าย PRODUCTION CONTROL
4	ตำแหน่ง	ผู้ช่วยผู้จัดการฝ่าย PRODUCTION CONTROL
4	ตำแหน่ง	ผู้จัดการฝ่าย QA
4	ตำแหน่ง	ผู้ช่วยผู้จัดการฝ่าย QA
4	ตำแหน่ง	ผู้ช่วยผู้จัดการฝ่าย QA
4	ตำแหน่ง	ผู้จัดการฝ่าย QC
4	ตำแหน่ง	ผู้จัดการฝ่าย QC
4	ตำแหน่ง	ผู้ช่วยผู้จัดการฝ่าย QC
5	ตำแหน่ง	ผู้จัดการ ล่าม



YAMADA SOMBOON CO.,LTD.

SIAM EASTERN INDUSTRIAL PARK
60/4 MOO 3 MABYANGPORN, PLUAKDAENG, RAYONG 21140
TEL. (038) 891-187, 891-250 FAX. (038) 891-186, 891-576



บริษัท ยามาตะ สุมบูน จำกัด

นิคมอุตสาหกรรม ต.บึงเกลือ อ.อรัญประเทศ จ.สระแก้ว 21140
60/4 หมู่ 3 ต.บึงเกลือ อ.อรัญประเทศ จ.สระแก้ว 21140
Tel. (038) 891-187, 891-250 Fax. (038) 891-186, 891-576

โดยให้เจ้าหน้าที่ความปลอดภัยในการทำงานระดับบริหารข้างต้น มีหน้าที่ดังต่อไปนี้

1. กำกับ ดูแล เจ้าหน้าที่ความปลอดภัยในการทำงานทุกระดับซึ่งอยู่ในบังคับบัญชาของเจ้าหน้าที่ความปลอดภัยในการทำงานระดับบริหาร
2. เสนอแผนงาน โครงการด้านความปลอดภัยในการทำงานในหน่วยงานที่รับผิดชอบต่อนายจ้าง
3. ส่งเสริม สนับสนุน และติดตามการดำเนินงานเกี่ยวกับความปลอดภัยในการทำงานให้เป็นไปตามแผนงาน โครงการเพื่อให้มีการจัดการจัดการด้านความปลอดภัยในการทำงานที่เหมาะสมกับสถานประกอบการ
4. กำกับ ดูแล และติดตามให้มีการแก้ไขข้อบกพร่องเพื่อความปลอดภัยของลูกจ้างตามที่ได้รับรายงานหรือตามข้อเสนอแนะของเจ้าหน้าที่ความปลอดภัยในการทำงาน คณะกรรมการ หรือหน่วยงานความปลอดภัย

จึงประกาศมาให้ทราบโดยทั่วกัน

ประกาศ ณ วันที่ 21 เดือน กรกฎาคม พ.ศ. 2551



YAMADA SOMBOON CO., LTD.
บริษัท ยามาตะ สุมบูน จำกัด



ประธานบริษัทฯ



YAMADA SOMBOON CO.,LTD.

SIAM EASTERN INDUSTRIAL PARK

60/4 MOO 3 MABYANGPORN , PLUAKDAENG , RAYONG 21140

TEL. (038) 891-187, 891-250 FAX. (038) 891-186, 891-576



บริษัท ยามาตะ สมบูรณ์ จำกัด

ฉีกมรดกสามกรรณ สยามอีสเทิร์น อินดิสทริอัล พาร์ค

60/4 หมู่ 3 ตำบลบางพระ อ.ปลวกแดง จ.ระยอง 21140

Tel. (038) 891-187, 891-250 Fax. (038) 891-186, 891-576

ประกาศ ที่ คป. 8/2551

เรื่อง แต่งตั้งและกำหนดหน้าที่รับผิดชอบ

เจ้าหน้าที่ความปลอดภัยในการทำงาน “ระดับหัวหน้างาน” (เพิ่มเติม)

เพื่อให้การบริหารงานความปลอดภัย อาชีวอนามัย และสภาพแวดล้อมในการทำงาน เป็นไปอย่างมีประสิทธิภาพ ตามนโยบายความปลอดภัยในการทำงาน บริษัท ยามาตะ สมบูรณ์ จำกัด จึงเห็นสมควรแต่งตั้งให้บุคคลดังต่อไปนี้ เป็นเจ้าหน้าที่ความปลอดภัยในการทำงาน ระดับหัวหน้างาน คือ

ลำดับที่	ชื่อ – สกุล	ตำแหน่งงาน	หน่วยงาน
1.		Team Leader	Machine 2
2.		Team Leader	Mold 2
3.		Team Leader	Store Part
4.		Team Leader	Delivery
5.		Team Leader	Q / A
6.		Team Leader	Q / A
7.		Team Leader	Q / C
8.		Team Leader	Production Engineer
9.		Team Leader	Production Engineer
10.		Team Leader	Production Engineer
11.		Team Leader	Production Engineer
12.		Team Leader	Maintenance
13.		Team Leader	Maintenance
14.		Team Leader	Process Control
15.		Team Leader	Purchase
16.		Leader	Machine 2
17.		Leader	Machine 2
18.		Leader	Machine 2
19.		Leader	Machine
20.		Leader	Machine
21.		Leader	Machine
22.		Leader	Machine

**YAMADA SOMBOON CO.,LTD.**

SIAM EASTERN INDUSTRIAL PARK
60/4 MOO 3 MABYANGPORN , PLUAKDAENG , RAYONG 21140
TEL. (038) 891-187, 891-250 FAX. (038) 891-186, 891-576

**บริษัท ยามาตะ สุมบูรณ์ จำกัด**

นิคมอุตสาหกรรม สยามอีสเทิร์น อินดัสเทรียล พาร์ค
60/4 หมู่ 3 อ.มาบยางพร อ.ปลวกแดง จ.ระยอง 21140
Tel. (038) 891-187, 891-250 Fax. (038) 891-186, 891-576

23.		Leader	Assembly 2
24.		Leader	Die Cast 2
25.		Leader	Finishing 2
26.		Leader	Finishing 2
27.		Leader	Store Part
28.		Leader	Store Part
29.		Leader	Store Part
30.		Leader	Delivery
31.		Leader	Delivery
32.		Leader	Delivery
33.		Leader	Delivery
34.		Leader	Q / A
35.		Leader	Q / C
36.		Leader	Q / C
37.		Leader	Production Engineer
38.		Leader	Production Engineer
39.		Leader	Maintenance
40.		Leader	Maintenance
41.		Leader	Sales

โดยให้เจ้าหน้าที่ความปลอดภัยในการทำงาน ระดับหัวหน้างาน มีหน้าที่ ดังต่อไปนี้

1. กำกับ ดูแล ให้ลูกจ้างในหน่วยงานที่รับผิดชอบปฏิบัติตามข้อบังคับ และคู่มือในข้อ 3 ตามกฎกระทรวง กำหนดมาตรฐานในการบริหารและการจัดการด้านความปลอดภัย อาชีวอนามัย และสภาพแวดล้อมในการทำงาน พ.ศ. 2549
2. วิเคราะห์งานในหน่วยงานที่รับผิดชอบเพื่อค้นหาความเสี่ยงหรืออันตรายเบื้องต้น โดยอาจร่วมดำเนินการกับเจ้าหน้าที่ความปลอดภัยในการทำงานระดับเทคนิค ระดับเทคนิคขั้นสูง หรือระดับวิชาชีพ
3. สอนวิธีการปฏิบัติงานที่ถูกต้องแก่ลูกจ้างในหน่วยงานที่รับผิดชอบ เพื่อให้เกิดความปลอดภัยในการปฏิบัติงาน
4. ตรวจสอบสภาพการทำงานของเครื่องจักร เครื่องมือ และอุปกรณ์ให้อยู่ในสภาพที่ปลอดภัย ก่อนลงมือปฏิบัติงานประจำวัน



YAMADA SOMBOON CO.,LTD.

SIAM EASTERN INDUSTRIAL PARK
60/4 MOO 3 MABYANGPORN, PLUAKDAENG, RAYONG 21140
TEL. (038) 891-187, 891-250 FAX. (038) 891-186, 891-576



บริษัท ยามาตะ สุมบูรณ์ จำกัด

นิคมอุตสาหกรรม สยามอีสเทิร์น อินดัสเทรียล พาร์ค
60/4 หมู่ 3 ต.มาบยางพร อ.ปลวกแดง จ.ระยอง 21140
Tel. (038) 891-187, 891-250 Fax. (038) 891-186, 891-576

5. กำกับ ดูแล การใช้อุปกรณ์คุ้มครองความปลอดภัยส่วนบุคคลของลูกจ้างในหน่วยงานที่รับผิดชอบ
6. รายงานการประสบอันตราย การเจ็บป่วย หรือการเกิดเหตุเดือดร้อนรำคาญอันเนื่องมาจากการทำงานของลูกจ้างร่วมกับเจ้าหน้าที่ความปลอดภัยในการทำงานระดับเทคนิค ระดับเทคนิคขั้นสูง หรือระดับวิชาชีพสำหรับสถานประกอบกิจการที่มีหน่วยงานความปลอดภัยให้แจ้งต่อหน่วยงานความปลอดภัยทันทีที่เกิดเหตุ
7. ตรวจสอบหาสาเหตุการประสบอันตราย การเจ็บป่วย หรือการเกิดเหตุเดือดร้อนอันเนื่องมาจากการทำงาน ของลูกจ้างร่วมกับเจ้าหน้าที่ความปลอดภัยในการทำงานระดับเทคนิค ระดับเทคนิคขั้นสูง หรือระดับวิชาชีพ และรายงานผล รวมทั้งเสนอแนะแนวทางการแก้ไขปัญหาค่อนายจ้างโดยไม่ชักช้า
8. ส่งเสริมและสนับสนุนกิจกรรมด้านความปลอดภัยในการทำงาน
9. ปฏิบัติงานด้านความปลอดภัยในการทำงานอื่น ตามที่เจ้าหน้าที่ความปลอดภัยในการทำงานระดับบริหารมอบหมาย

จึงประกาศมาให้ทราบโดยทั่วกัน

ประกาศ ณ วันที่ 25 พฤศจิกายน 2551

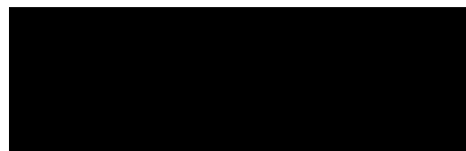

ประธานบริษัทฯ



YAMADA SOMBOON CO.,LTD.
บริษัท ยามาตะ สมบูรณ์ จำกัด

ประกาศที่ 038/2565

เรื่อง แต่งตั้งเจ้าหน้าที่ความปลอดภัยในการทำงานระดับบริหาร (ฉบับเพิ่มเติม)

เพื่อให้การบริหารงานความปลอดภัย อาชีวอนามัย และสภาพแวดล้อมในการทำงาน เป็นไปอย่างมีประสิทธิภาพ
ตามนโยบายความปลอดภัยในก ระท ิ เณร บริษัท ยามาตะ สมบูรณ์ จำกัด จึงเห็นสมควรแต่งตั้งให้บุคคลดังต่อไปนี้ เป็น
เจ้าหน้าที่ความปลอดภัยในการทำงานระดับบริหาร คือ

ลำดับที่	ชื่อ - นามสกุล	ตำแหน่ง	หน่วยงาน
1		General Manager	Production Engineering
2		General Manager	Research & Development
3		General Manager	Production
4		Production Chief Engineer	Production
5		Section Manager	Aluminum Diecasting
6		Asst. Manager	Quality Control
7		Asst. Engineer	Quality Assurance
8		Asst. Manager	Accounting Control
9		Asst. Manager	Accounting Control
10		Asst. Administrator	Human Resource
11		Asst. Manager	Research & Development
12		General Manager	Business Management
13		Asst. Administrator	Human Resource
14		Asst. Manager	Quality Assurance
15		Asst. Manager	General Affairs
16		Asst. Administrator	Purchasing

โดยให้เจ้าหน้าที่ความปลอดภัยในการทำงานระดับบริหารข้างต้น มีหน้าที่ดังต่อไปนี้

1. กำกับดูแลเจ้าหน้าที่ความปลอดภัยในการทำงานทุกระดับซึ่งอยู่ในบังคับบัญชาของตน
2. เสนอแผนงานหรือ โครงการด้านความปลอดภัยในการทำงานในหน่วยงานที่รับผิดชอบต่อนายจ้าง
3. ส่งเสริม สนับสนุน และติดตามการดำเนินงานเกี่ยวกับความปลอดภัยในการทำงานให้เป็นไปตามแผนงานหรือ
โครงการเพื่อให้มีการจัดการด้านความปลอดภัยในการทำงานที่เหมาะสมกับสถานประกอบกิจการ
4. กำกับดูแลและติดตามให้มีการแก้ไขข้อบกพร่องเพื่อความปลอดภัยในการทำงานของลูกจ้างตามที่ได้รับรายงาน
หรือตามข้อเสนอแนะของเจ้าหน้าที่ความปลอดภัยในการทำงาน คณะกรรมการความปลอดภัย หรือหน่วยงานความปลอดภัย
จึงประกาศมาให้ทราบโดยทั่วกัน

ประกาศ ณ วันที่ 15 สิงหาคม 2565

(MR. TADASHI SUTO)

ประธานบริษัทฯ



YAMADA SOMBOON CO.,LTD.
บริษัท ยามาตะ สมบูรณ์ จำกัด

広報 038/2565

管理職レベル安全担当者の任命 (追加)

安全作業の方針に従い職場安全衛生を効果的に管理できるために Yamada Somboon Co., Ltd. は下記の名簿に記載されている管理職を管理職レベル安全担当者に任命させていただきます。

順番	氏名	職位	部門
1		General Manager	Production Engineering
2		General Manager	Research & Development
3		General Manager	Production
4		Production Chief Engineer	Production
5		Section Manager	Aluminum Diecasting
6		Asst. Manager	Quality Control
7		Asst. Engineer	Quality Assurance
8		Asst. Manager	Accounting Control
9		Asst. Manager	Accounting Control
10		Asst. Administrator	Human Resource
11		Asst. Manager	Research & Development
12		General Manager	Business Management
13		Asst. Administrator	Human Resource
14		Asst. Manager	Quality Assurance
15		Asst. Manager	General Affairs
16		Asst. Administrator	Purchasing

上記の管理職レベル安全担当者は下記の役割を負擔します。

1. 責任範囲内の全てのレベルで安全担当者を管理監督する。
2. 部内の職場安全の企画又はプロジェクトを雇用者へ提案する。
3. 会社の職場安全を管理する為に企画又はプロジェクトの通りに安全について推進して運用のフォローを実施する。
4. 安全衛生委員会・安全担当者又は安全部門の提案又は指導の通りに被雇用者の安全の為に異常を直して管理する。

以上、お知らせまで。

2022 年 8 月 15 日にお知らせ致します。



社長

ภาคผนวก 20ข

บันทึกสถิติอุบัติเหตุ
ระหว่างเดือนกรกฎาคม-ธันวาคม 2565

Accident Report

Accident Detail	Y2022													Remark
	Jan'22	Feb'22	Mar'22	Apr'22	May'22	Jun'22	Jul'22	Aug'22	Sep'22	Oct'22	Nov'22	Dec'22	Sum.	
First Aid	0	0	0	0	0	0	0	0	0	0	0	0	0	S&E Section Stop Time Record
Rank : C [Absent case 1-3 days]	0	0	0	0	0	0	0	1	0	0	2	0	3	
Rank : B [Absent case Over 3 days]	0	0	0	1	0	0	0	0	0	1	0	1	3	
Rank : A [Disabled-Dead]	0	0	0	0	0	0	0	0	0	0	0	0	0	
จำนวนผู้บาดเจ็บ	0	0	0	1	0	0	0	1	0	1	2	1	6	
จำนวนวันหยุดงาน	0	0	0	5	0	0	0	2	0	N/A	4	29	40	
ชั่วโมงการทำงาน (รวมทั้งปี)	179,183	192,376	202,565	164,868	180,861	130,744	150,664	192,583	201,837	191,953	198,718	168,329	2,154,680	
จำนวนพนักงาน (เฉลี่ยทั้งปี)	1106	1090	1102	1127	1098	1070	1046	1068	1088	1081	1050	1066	1444	
IR : Injury Rate(%)	0.00%	0.00%	0.00%	0.09%	0.00%	0.00%	0.00%	0.09%	0.00%	0.09%	0.19%	0.09%	0.42%	
IFR : Injury Frequency Rate (Person)	0.00	0.00	0.00	6.07	0.00	0.00	0.00	5.19	0.00	5.21	10.06	5.94	2.78	
ISR : Injury Severity Rate (Day)	0.00	0.00	0.00	30.33	0.00	0.00	0.00	10.39	0.00	N/A	20.13	172.28	18.56	
Total Accident	0	0	0	1	0	0	0	1	0	1	2	1	6	